فهرست کتاب مستطاب تحفه اثنا عشریه [illegible]

باب اول در [illegible] حدوث [illegible] و انتساب آن بدون مختلف

باب [illegible]

باب سیم در [illegible] و علما [illegible] و [illegible]

باب چهارم [illegible] اقسام [illegible] شیعه [illegible] و [illegible] اسانید ایشان

فایده [illegible] [illegible] التقلید

باب پنجم در [illegible]

باب ششم در [illegible] و ایمان [illegible]

باب هفتم در [illegible]

باب هشتم در [illegible] و [illegible] شیعه [illegible]

باب نهم در [illegible] خلفا [illegible] تعلیم کرده اند

باب دهم در [illegible] خلفا [illegible] صحابه [illegible] عایشه [illegible] رضی الله عنهم

باب یازدهم در [illegible] شیعه [illegible] فصل اول در [illegible] و [illegible] فصل سوم در [illegible]

باب دوازدهم در [illegible] و [illegible] عشره [illegible]

ARCHIV[illegible] CELL
Dr. Zakir [illegible]
JMI, New Delhi-110025
MANUSCRIPTS

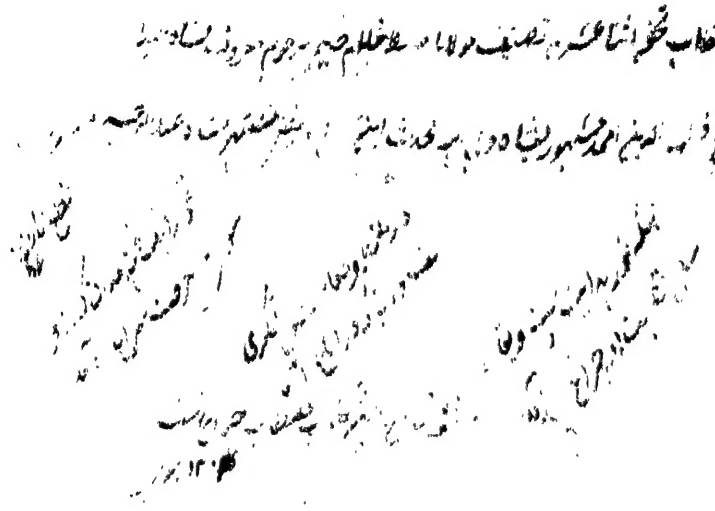

بسم الله الرحمن الرحیم

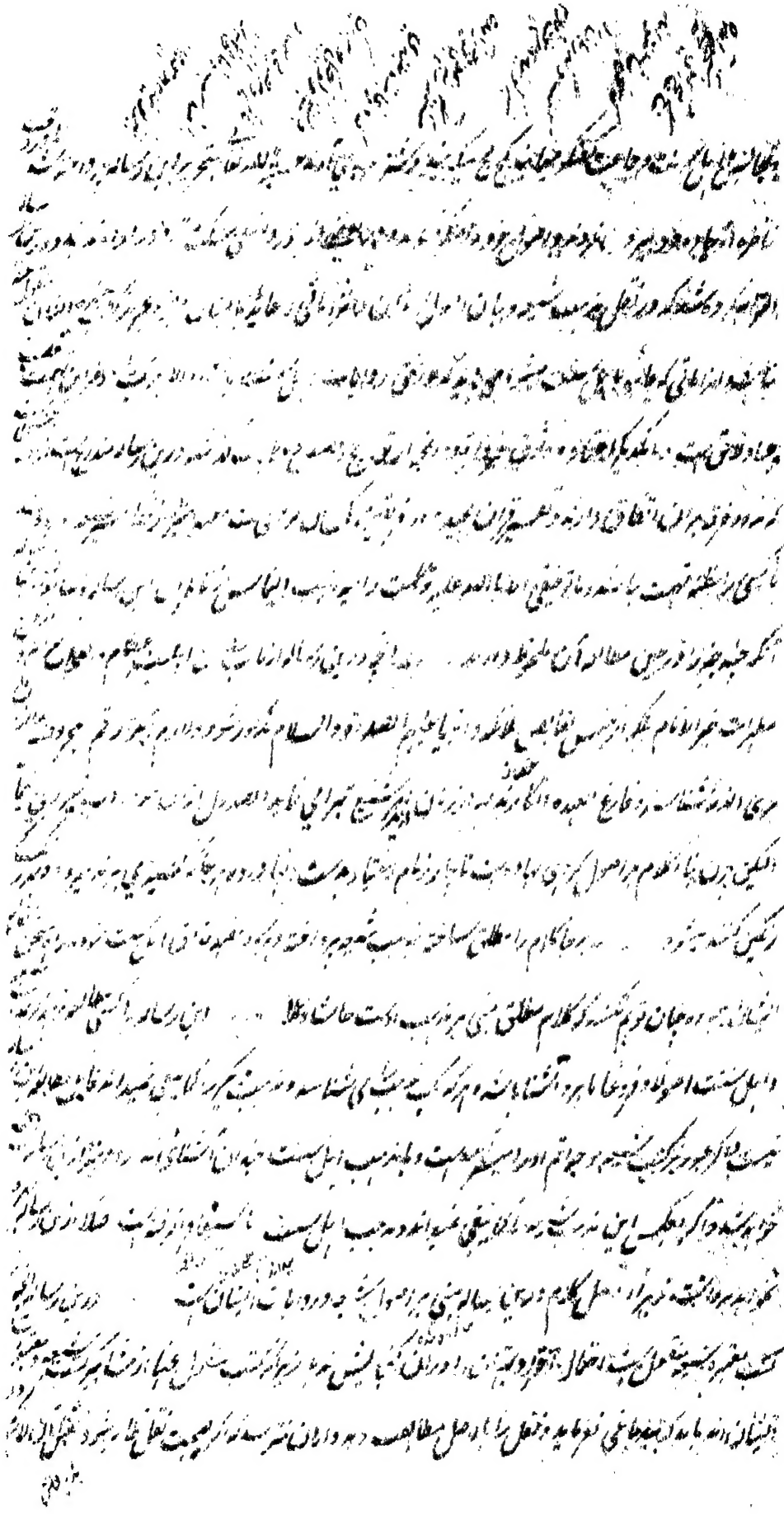

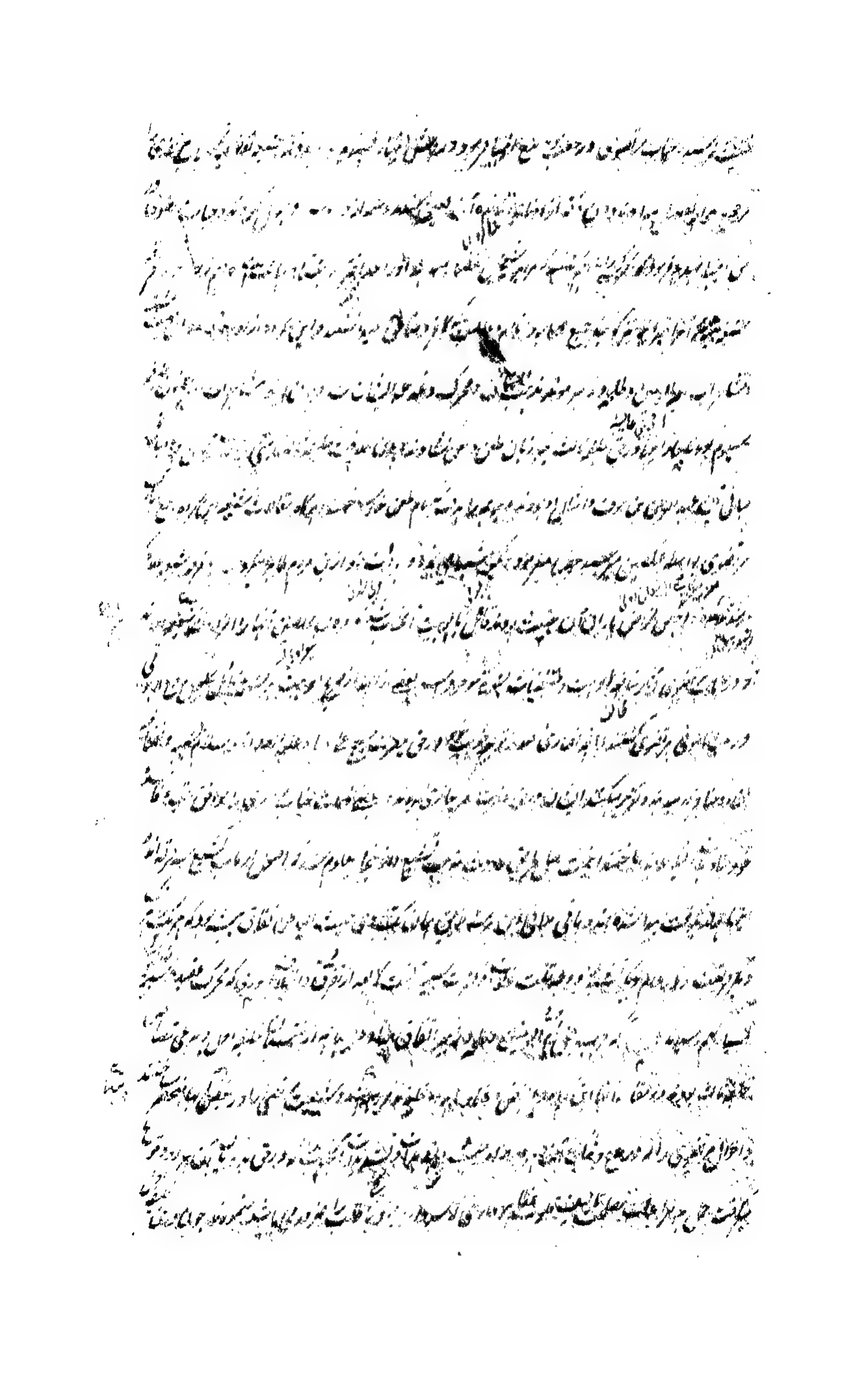

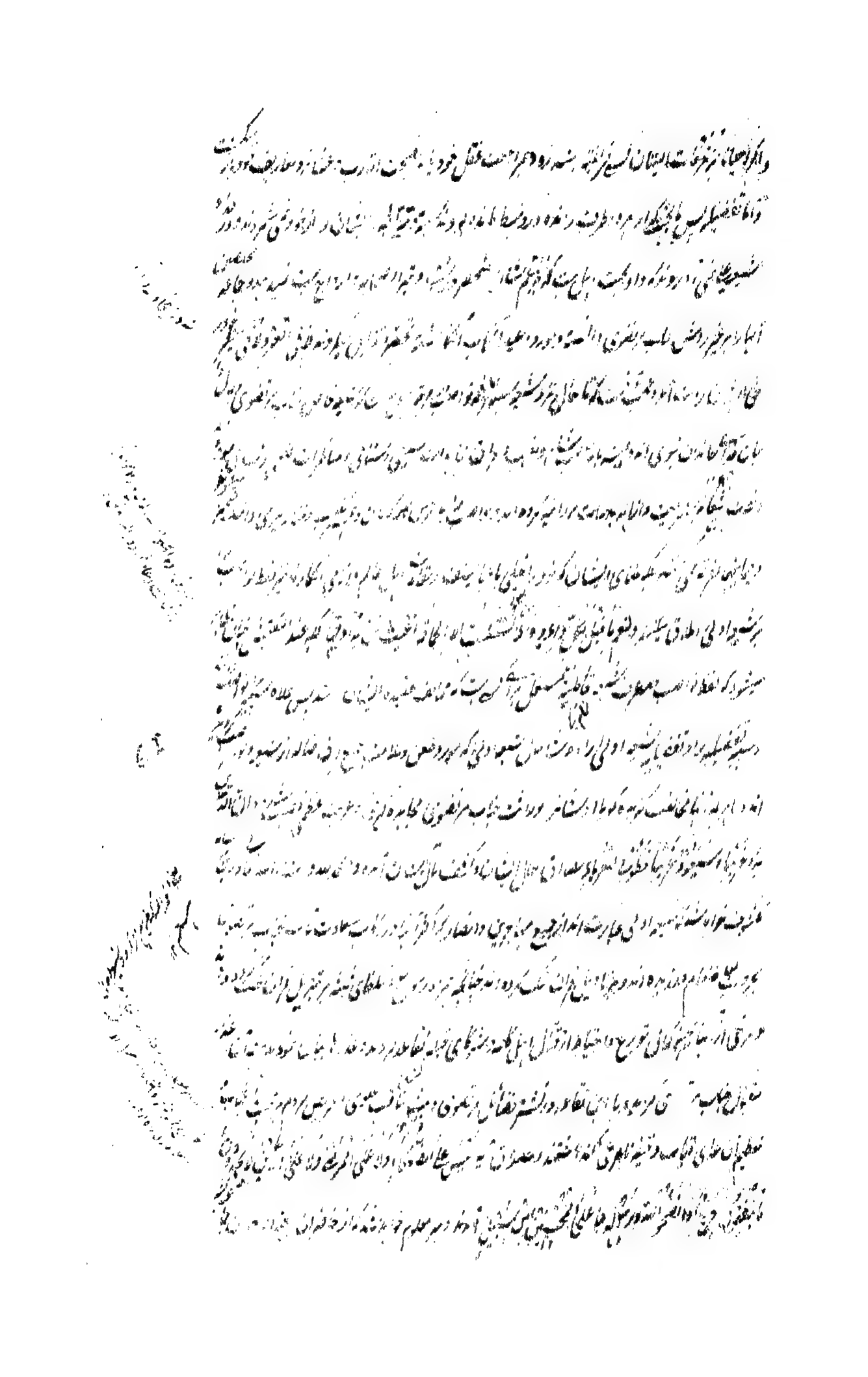

و اشتند [illegible] که انکار امامت [illegible] چنین مذهب گشت که او بعد از امام شهید [illegible] امر امامت تعلق به محمد بن علی [illegible] و او را

تحریص بر قتال [illegible] نصب [illegible] امام شهید نموده [illegible] و همه [illegible]

[illegible] خود [illegible] دعوی امامت [illegible] تدبیر [illegible] اصحاب [illegible] نموده [illegible]

[illegible] مسعودی [illegible] امام [illegible]

[illegible] امام شهید [illegible] شده [illegible]

[illegible] سالی [illegible]

[illegible] گشت و او را از هر جانب [illegible] خلافه [illegible]

[illegible] امامت [illegible]

[illegible] محمد بن الحنفیه [illegible]

[illegible] اسلام [illegible]

[illegible] مختار [illegible] امام [illegible]

[illegible] امام حسین [illegible]

[illegible] محمد بن الحنفیه وفات یافت [illegible] امام [illegible] امامت [illegible]

[illegible]

[illegible]

[illegible] مسایل [illegible] امام [illegible]

[illegible] امامت [illegible]

[illegible] امامت [illegible] عبد الله بن [illegible]

[illegible] عبد الله بن [illegible] جعفر [illegible]

بأن رفتند که سپاه از ابو هاشم امامت [illegible] ابوطالب انتقال کرد و از او به عباسیان منتقل گردید تا علی بن عبدالله [illegible]

عباس بود امام دانستند و از او به اولاد او سلسله امامت جاری ساختند تا آنکه [illegible] خلفای عباسی [illegible]

موهوم [illegible] خیال [illegible] اشخاصی که [illegible] خود [illegible] ائمه [illegible] امام

در غیبت [illegible] امام [illegible] شیعه [illegible] انکار [illegible]

[illegible] تقیه [illegible] خوف اعدا [illegible] دولت مروانیه بود [illegible] تقیه [illegible] مذهب تشیع [illegible]

و در زمان تشیع [illegible] شیعه [illegible] مذهب [illegible]

[illegible] تفصیل [illegible] افتراق و اختلاف [illegible]

انقلابات [illegible] تشیع [illegible] حضرت امام زین العابدین [illegible] عالم ربانی [illegible]

علی بن الحسین که ملقب [illegible] هشام بن عبدالملک بن مروان که پادشاه وقت بود [illegible]

در [illegible] عراق [illegible] شیعه [illegible] مردان [illegible] علم [illegible] ایشان [illegible]

ظاهر [illegible] هزار کس [illegible] از شیعه [illegible]

حضرت زین [illegible] برای [illegible] حجاج بن یوسف ثقفی که از طرف [illegible]

متوجه شد [illegible] حضرت [illegible] شیعه [illegible] زجر و توبیخ [illegible] ایشان [illegible]

[illegible] امر تشیع مخالفت نماید [illegible] قتال [illegible]

و وقت امتحان تشیع و محبت اهل بیت رسید [illegible]

[illegible] دشمنان [illegible] حضرت امام حسین [illegible]

[illegible] تشیع [illegible] شیعه [illegible] امام [illegible]

بعد از حضرت امام حسین [illegible] شهادت [illegible]

[illegible] شیعه [illegible] تشیع [illegible]

[illegible]

[illegible] امامت [illegible]

[illegible] میان [illegible]

قائل شدند به امامت [illegible] حسن [illegible] قائل شدند به امامت امام [illegible]

[illegible] شیعه [illegible]

[illegible] سلطان [illegible]

[illegible] بعد از وفات [illegible] علیه السلام [illegible] اختلاف [illegible] بعضی گفتند [illegible]

[illegible] قائل شدند [illegible] امامت [illegible]

امام جعفر صادق ع قائل شدند و این گروه [illegible] جمعی کثیر [illegible]

[illegible] شیعه [illegible]

[illegible]

[illegible] بعد از وفات حضرت صادق [illegible]

[illegible] قائل شدند [illegible] حضرت صادق [illegible]

[illegible] حضرت کاظم موسی بن جعفر [illegible] امام [illegible]

[illegible] اسماعیل بن جعفر [illegible] اختلاف افتاد بعضی گفتند که اسماعیل [illegible] امام [illegible]

[illegible] اسماعیل [illegible] قائل شدند [illegible]

[illegible] اسماعیل بن جعفر [illegible] حضرت امام [illegible] وفات [illegible]

[illegible] حضرت [illegible] صادق [illegible] وفات یافت [illegible]

[illegible] مبارک [illegible]

[illegible] وفات حضرت صادق [illegible] شیعه [illegible]

کرده و ظهور [illegible] اقامت [illegible] مشهور شده که [illegible] تا [illegible] بعد از [illegible]

[illegible] نسبت [illegible] بعد [illegible] شد [illegible] کار [illegible] و [illegible]

[illegible] نسبت [illegible] و [illegible] بعد [illegible] و از [illegible] دولت نسبت

[illegible] و در حدیث صحیح [illegible] الآیات بعد المائتین اشاره [illegible]

[illegible] انتظام [illegible] که [illegible]

[illegible] در [illegible] ضلالت [illegible] و [illegible]

[illegible] اهل سنت و جماعت [illegible]

[illegible] و [illegible] در [illegible]

در [illegible] از طرف اهل سنت [illegible]

و در اثنای راه [illegible] عبید الله [illegible]

[illegible] خلیفه [illegible]

[illegible] به [illegible] نسب [illegible]

[illegible] مصر [illegible]

[illegible] مقام [illegible] مغرب [illegible]

[illegible] مهدی [illegible]

[illegible] مغرب [illegible] اختلاف

[illegible] محمد [illegible] سلطان مصر و مغرب بود [illegible]

[illegible] خود [illegible]

نقل اول رسیده [illegible] گفتند [illegible] بود کرده و مردم [illegible]

[illegible] اعتماد [illegible]

[illegible] خود را [illegible]

این [illegible] بود مگر آنکه بعضی از علمای [illegible] بوده [illegible] و در خانه [illegible]

بود خود را [illegible] بلکه [illegible]

به [illegible] ساخت [illegible] عباس [illegible] لشکر [illegible] شکست داد [illegible]

و در [illegible] سال [illegible] آخر [illegible] لشکر ایران [illegible]

بعد تمام [illegible] آتش [illegible]

[illegible] یکی دیگر از [illegible] پیدا شد [illegible]

[illegible] علم شیمی [illegible]

اکثر علوم [illegible] پیدا شد [illegible] عجایب بسیار [illegible] تا آنکه [illegible] ساخته بود و از آن جمله

[illegible]

[illegible]

[illegible] سلاطین [illegible]

[illegible]

سپاه [illegible] ساخته [illegible] سلاطین [illegible]

ساخته اول [illegible] آتش [illegible]

آنها را در آتش سوخت و خاکستر آنها را در دریا [illegible] بعد از آن [illegible] که در آن [illegible] آب [illegible] ساخته

[illegible] آن بود که هر چه در دریا انداختند آب [illegible] مردم [illegible]

[illegible] مسلمانان [illegible] حضرت [illegible] [illegible] حکایات [illegible] [illegible]

[illegible] تقیه [illegible] [illegible] اصل [illegible]

[illegible] [illegible] [illegible]

[illegible] شده [illegible] [illegible]

[illegible] [illegible] مقصود [illegible]

[illegible] و استیصال اهل اسلام [illegible] مردم [illegible] دشمنی دین [illegible]

[illegible] تقیه [illegible] ترک کرده [illegible]

[illegible] [illegible] اعتقادی [illegible]

[illegible] اصل [illegible] ولایت [illegible] ایشان [illegible]

[illegible] شریعت تقیه [illegible] احکام شریعت [illegible] تقیه [illegible]

[illegible] حکایات [illegible] [illegible]

[illegible] باعث [illegible] تشیع [illegible] نفاق و دشمنی اسلام [illegible]

[illegible] [illegible] [illegible]

[illegible] [illegible] نفاق [illegible] [illegible]

[illegible] تشیع [illegible] [illegible] شیعه [illegible]

[illegible] اعتبار [illegible] [illegible] صحابه [illegible] حضرت مرتضی

[illegible] خلافت [illegible] حضرت مرتضی [illegible]

حضرت عثمان [illegible] اطاعت [illegible] خلافت [illegible] [illegible]

[illegible] طلحه [illegible] خلافت [illegible] قصاص قتله عثمان و تاخیر آن [illegible]

[illegible]

از [illegible]

[illegible] بر تفضیل [illegible] مرتضی [illegible] اصحاب [illegible] مرتضی [illegible]

[illegible] خلافت [illegible] اهل [illegible] اعتقاد [illegible]

[illegible] روایت [illegible] مرتضی [illegible]

[illegible] کلام [illegible] امام [illegible]

[illegible] تفضیل [illegible] اصحاب [illegible]

[illegible] اهل سنت [illegible]

است [illegible] مرتضی [illegible] صحابه کرام [illegible] تفضیلیه [illegible]

آن [illegible] اهل سنت [illegible] مرتضی [illegible]

[illegible] تفضیلیه [illegible] اهل سنت [illegible]

[illegible] تفضیل [illegible] شیعه [illegible]

[illegible] مرتضی [illegible] خلافت [illegible]

[illegible] خلافت [illegible]

[illegible] مرتضی افضل الناس بعد از رسول است و صحابه کرام را [illegible] اهل سنت [illegible]

[illegible] اسماعیلیه [illegible]

[illegible] تفضیلیه [illegible] زمان [illegible]

غلاة [illegible] زیدیان و اسماعیلیه [illegible]

[illegible] تفضیلیه [illegible] اهل سنت [illegible]

[illegible] کتب تاریخ [illegible]

است [illegible]

از غلات کاملیه اند اصحاب ابی کامل که ... تناسخ میگویند ... و انتقال میکنند از بدنی به بدنی و روح الهی در بدن آدم

بعد از آن در شیث و در ابراهیم ... از انبیا و ائمه نقل شده و روح ... آدم ... [illegible]

... صحابه را تکفیر میکنند ... علی ... طلب حق ... [illegible]

و در بدن ... [illegible] ... انکار ... است

غلاة مغیریه اند اصحاب مغیرة بن سعید العجلی ... [illegible] ... و ...

... از غلاة جناحیه اند اصحاب عبدالله بن معاویة بن عبدالله بن جعفر ... روح ... قائل ... در بدن آدم ... [illegible]

منتقل شد ... تا بر زمان ... روح ... بعد از مرتضی ... حسن و حسین و محمد بن الحنفیه ... [illegible]

... عبدالله ... قیامت ... امامت ... تناسخ اعتقاد ... نبوت و امامت ... [illegible]

حلول روح الهی در بدن ... و حلال ... [illegible] ... از غلاة بیانیه اند اصحاب بیان

بن سمعان ... [illegible] ... قائل اند به حلول جزو الهی ... در بدن ... [illegible]

در بدن محمد بن الحنفیه ... و در بدن ابوهاشم بن الحنفیه ... در بدن بیان ... [illegible]

... از غلاة منصوریه اند اصحاب ابومنصور عجلی ... [illegible]

... رسالت ... عالم ... و احکام شریعت ... [illegible]

محمد باقر قائل ... امامت ابو منصور ... از غلاة ... [illegible]

... طواف میکنند ... آسمان ... [illegible]

... مرتضی ... جعفر ... نبوت و رسالت ... [illegible]

... از غلاة ... [illegible]

... قائل اند ... [illegible] ... از غلاة خطابیه اند اصحاب

ابو الخطاب محمد بن ابی زینب ... مرتضی ... اهل بیت ... جعفر صادق ... [illegible]

[illegible]

کیسانی عمل نموده و [illegible] امام [illegible] از اصحاب [illegible] مذهب الکیسانیه [illegible]

علی [illegible] علی [illegible] محمد [illegible] تابعت [illegible] امامت [illegible]

[illegible] علی [illegible] بن الحنفیه [illegible] ابو هاشم [illegible] عباس [illegible] ابو هاشم [illegible]

[illegible] محمد بن علی [illegible] عباس [illegible] امام [illegible] ابو مسلم [illegible]

[illegible] اعتقاد [illegible]

[illegible] امام [illegible] مذهب [illegible]

[illegible] علامه [illegible] مذهب [illegible]

[illegible] امام [illegible] امام [illegible] محمد [illegible]

[illegible] علامه [illegible]

[illegible] شیعه [illegible] تحقیق [illegible] اختلاف [illegible]

صاحب صحاح [illegible] اسمعیل [illegible] امام [illegible] صاحب قاموس [illegible]

[illegible] ارباب تاریخ [illegible] محمد بن حنفیه [illegible]

علوم [illegible] حضرت مرتضی علی [illegible] امامت [illegible]

[illegible] امامت [illegible] حضرت مرتضی [illegible]

امامت [illegible]

[illegible] حضرت [illegible]

[illegible] امامت [illegible] دولت [illegible]

[illegible] شیعه [illegible]

[illegible] امام [illegible] شیعه [illegible] حاضر [illegible]

[illegible] شده بودند [illegible] شده [illegible] اصحاب اسحق بن عمران [illegible]

[illegible] اعتقاد کرده‌اند که ابو هاشم [illegible] عبدالله [illegible]

و [illegible] عبدالله بن حرب [illegible] ابو هاشم [illegible] امام [illegible]

[illegible] علی [illegible] امامت [illegible] اولاد

[illegible] ابو هاشم [illegible] عبدالله بن معاویة بن عبدالله بن جعفر بن ابی طالب [illegible]

[illegible] حسین [illegible] علی [illegible] محمد بن الحنفیه [illegible]

[illegible] علی بن الحسین بن علی بن ابی طالب [illegible]

[illegible] اصحاب [illegible] علی [illegible]

[illegible] اصول [illegible]

اصحاب [illegible] زید بن علی [illegible]

[illegible]

[illegible] مذهب [illegible]

[illegible] امام [illegible]

لیکن [illegible] معتزله [illegible] امامت [illegible]

ابو حنیفه [illegible] رحمة الله علیه [illegible] زید بن علی [illegible]

[illegible] مذهب ابو حنیفه [illegible] معتزله [illegible]

[illegible] امام [illegible]

[illegible] امام [illegible]

[illegible] امام [illegible]

[illegible]

[illegible] بعد [illegible] محمد بن عبد الله بن الحسن بن الحسن است که [illegible] امام منصور [illegible]

[illegible] محمد بن القاسم بن [illegible]

[illegible] موت او را انکار کنند [illegible]

[illegible] زید بن علی بن الحسین [illegible]

[illegible] اسلام [illegible]

[illegible] المسلمین و ابو بکر و عمر [illegible]

[illegible]

[illegible]

[illegible]

[illegible]

[illegible]

[illegible] عبد [illegible]

شوری [illegible] خروج [illegible]

[illegible] عرب [illegible]

[illegible] یاران [illegible] ابو بکر و عمر را انکار [illegible]

[illegible] شوری [illegible] صفت علم و [illegible]

[illegible]

قدر مشترک در عقاید جمیع فرق الزیدیه آنست که [illegible] امام فاطمی [illegible]

[illegible] امامت [illegible]

[illegible] ... ناوسیه [illegible]

ناوسیه قایل اند که [illegible] ... امام جعفر صادق [illegible] ... [illegible]

[illegible] ... [illegible] ... [illegible]

[illegible] ... ابراهیم بن [illegible] ... [illegible]

[illegible] ... مردم [illegible] دعوت کرده [illegible]

[illegible] ... [illegible]

[illegible] ... [illegible] گویند [illegible]

[illegible] ... امامت با امام حسین داده و ایشان گرفته تا امام جعفر صادق [illegible]

امامت [illegible] ... تجسیم [illegible] معبود ایشان [illegible]

[illegible] ... اجسام [illegible] ... [illegible]

هشام بن سالم جوالیقی [illegible] امامت [illegible] تجسیم [illegible] معبود [illegible] بصورت انسان [illegible]

[illegible] ... اصحاب محمد بن نعمان الصیرفی که ملقب است بشیطان الطاق [illegible] امامت [illegible]

موسی کاظم [illegible] ... [illegible] ... اصحاب [illegible]

[illegible] ... امام جعفر صادق [illegible] صفات الهی حادث [illegible]

[illegible] ... اصحاب یونس بن عبد الرحمن قمی [illegible]

[illegible] ... [illegible]

[illegible] ... [illegible]

[illegible] ... [illegible]

[illegible] ... [illegible]

[illegible] ... [illegible]

[illegible] امام [illegible] غایب [illegible] از جانب [illegible] اصحاب [illegible]

[illegible] امام جعفر صادق زنده است [illegible] غیبت [illegible] المهدی [illegible] القائم المنتظر [illegible]

[illegible] اصحاب [illegible]

[illegible] امام [illegible] اسماعیل [illegible]

[illegible] اسماعیل [illegible] الامام [illegible] الاکبر [illegible]

[illegible] فاطمه [illegible] حسن بن علی [illegible] اصحاب [illegible]

[illegible] اسماعیل [illegible] الامام [illegible] الائمة [illegible]

[illegible] القائم المنتظر [illegible] المهدی [illegible] اسماعیل [illegible]

[illegible] کتاب [illegible] اصحاب [illegible]

[illegible] امام [illegible]

[illegible] امام [illegible]

[illegible] علی [illegible] اسماعیل [illegible] جعفر [illegible]

[illegible] اصحاب [illegible] جعفر صادق [illegible]

[illegible] اصحاب [illegible]

[illegible]

[illegible]

[illegible] اصحاب [illegible] احکام [illegible]

[illegible]

[illegible] احکام [illegible]

[illegible] مردم [illegible] ایشان [illegible]

[illegible] اسماعیلیه [illegible]

[illegible] اصول اسماعیلیه [illegible]

[illegible] محمد [illegible]

[illegible] محمد [illegible]

[illegible] از اصول اسماعیلیه [illegible]

[illegible] سلاطین [illegible]

ایشان [illegible] امامت [illegible] بعد از اسماعیل به محمد [illegible] پسر او [illegible] بعد از آن احمد [illegible] پسر او [illegible] بعد از آن محمد

[illegible] بعد از آن عبیدالله مهدی [illegible] ابوالقاسم [illegible] بعد از آن محمد پسر او [illegible]

[illegible] ابوالقاسم محمد قائم بامرالله [illegible] اسماعیل بن احمد منصور بقوة الله بعد از آن [illegible]

[illegible] بعد از آن ابو منصور [illegible] معد [illegible] بعد از آن ابو علی منصور [illegible] الحاکم بامرالله [illegible] ابوالحسن

علی بن منصور الظاهر [illegible] معد بن علی [illegible]

[illegible]

[illegible]

[illegible] مستنصر [illegible]

[illegible] مستنصر [illegible] امامت [illegible]

[illegible]

[illegible] منصور [illegible] احمد [illegible] ابو علی [illegible]

[illegible] محمد [illegible] ابوالقاسم

[illegible]

[illegible] حسن [illegible] از [illegible] بود [illegible]

[illegible] جلال الدین [illegible] حسن [illegible] بود [illegible]

[illegible] بود [illegible] حسن [illegible]

[illegible] علم [illegible] بود [illegible]

[illegible] تاریخ [illegible] آمده [illegible] جلال الدین الحسن [illegible]

علاء الدین بن محمد بن جلال الدین حسن بن محمد بن الحسن [illegible] جلال الدین [illegible]

محمد بن الحسن [illegible] مسلمانان [illegible] حسن [illegible] اسلام [illegible] تواریخ [illegible]

[illegible]

[illegible] تواریخ [illegible]

[illegible] حسن [illegible] اسلام [illegible]

[illegible] علاء الدین [illegible] رکن الدین لقب داشت

[illegible]

[illegible] الموت [illegible]

[illegible] الموت [illegible]

[illegible] جدید الدوله

[illegible]

[illegible]

تفصیل [illegible]

[illegible]

بابالنس

و اسمعیلیه ... پسر جعفر صادق را که ملقب بافطح بود امام گفتند [illegible] و اسمعیل بن [illegible]

درحقت ... که او را خلیفه [illegible] تا سلسله امامت در نسل او جاری باشد [illegible]

[illegible] اسحاق بن جعفر [illegible] در علم [illegible]

[illegible] از ثقات محدثین اهل بیت [illegible]

[illegible] بامامت موسی کاظم [illegible]

[illegible] اصحاب امام موسی کاظم تردد [illegible] بسبب توقف [illegible] موسی کاظم [illegible]

سلسله امامت را جاری [illegible] موسی کاظم [illegible]

[illegible] منتظر و تمسک [illegible] ما نعلم [illegible] واقفیه را الممطوره

گویند که [illegible] باقطعیه مناظره کرده [illegible] قطعیه [illegible] یونس [illegible]

الکلاب الممطوره [illegible]

[illegible] منتظر [illegible] موسی کاظم [illegible]

[illegible] قائل بامامت احمد بن موسی کاظم بعد از فوت موسی کاظم [illegible]

و عند الاطلاق از لفظ امامیه [illegible] اثنا عشریه اند قائل اند بامامت علی بن موسی الرضا [illegible]

پسر او محمد تقی معروف بجواد و بعد از او بامامت پسر او علی نقی معروف بهادی [illegible] بامامت پسر او حسن [illegible]

بعد از او بامامت پسر او محمد [illegible] و او را قائم و منتظر [illegible] متوقع خروج او باشند [illegible] غیبت

[illegible] غایب شده [illegible] حساب [illegible]

[illegible] جعفریه اند بعد از حسن عسکری بامامت جعفر بن علی که برادر او بود و قائل اند

که حسن عسکری را اولاد [illegible] منکر تولد مهدی اند [illegible]

[illegible] نقشبندیه ملقب [illegible]

الشیعیان مانند از متابعت و مشایعت حضرت مرتضی علی نموده‌اند و بنابر تحکّم و تغلّب ایشان مخفی شده و معلوم نیست
بجز بعضی
ایشان اعتبار کرده‌اند و مجاهدین ایشان [illegible] و [illegible] و [illegible] ایشان مانند و [illegible] شیعه
مخلصین گویند و اینها [illegible] این لقب بعد [illegible] شیعه [illegible] بوده‌اند [illegible] هجرت [illegible] ستان [illegible] ظاهر
شدند و از جمله اینها ابو الاسود دؤلی است که واضع نحو است [illegible] امیر المؤمنین بوده و [illegible] تعلیم او اشتغال [illegible] عهد
نموده و از جمله اینها ابو سعید یحیی بن یعمر عدوانی است [illegible] بوده [illegible] علوی [illegible] امت و [illegible]
و عالم بوده بقرآن و تفسیر و نحو و لغات عرب یکی از [illegible] در نحو [illegible] ابو الاسود [illegible] قاضی
احمد بن خلکان در وفیات الاعیان گوید کان یحیی بن یعمر شیعیا من الشیعة الاولی القائلین بتفضیل اهل البیت
من غیر تنقیص لذی فضل من غیرهم و از جمله اینها سالم بن ابی حفصه است که راوی حدیث است از امام محمد باقر
و امام جعفر صادق ع و از جمله اینها عبد الله [illegible] است صاحب تصنیف که محدث مشهور است در اهل سنت و جماعت
و از جمله اینها ابو یوسف یعقوب بن اسحاق است معروف بابن سکیت صاحب کتاب اصلاح المنطق [illegible]
ظاهر شدند شیعه سبئیه که [illegible] صحابه و امهات المؤمنین را سب و لعن میکردند و اینها متفرق شده [illegible]
چنانچه گذشت و این ترتیب [illegible] ظهور مذاهب است والا حدوث اینها [illegible] در عهد امیر المؤمنین بوده [illegible]
عبد الله بن سبا [illegible] و کیسانیه در سنه شصت و چهار ظاهر شدند و مختاریه در سنه شصت و شش و هاشمیه در سنه ۶۴ ۶۶
صد و نه و زیدیه در سنه صد و [illegible] و [illegible] در سنه صد و [illegible] ۱۰۹ ۱۲۲ ۱۱۴
[illegible] در سنه صد و [illegible] اسماعیلیه در سنه صد و [illegible] در سنه صد و [illegible] ۱۴۵ ۱۴۳ ۱۴۵
از امامیه در سنه دویست و پنجاه و پنج [illegible] اسماعیلیه که قائل اند بامامت محمد بن عبد الله ۲۵۵
که ملقب است نزد ایشان بمهدی در سنه دویست و نود و نه [illegible] این مهدی خود را از اولاد اسماعیل بن جعفر [illegible] ۲۹۹
دعوی امامت نمود در سنه مذکور در نواحی مغرب خروج کرد و [illegible] افریقیه در سنه [illegible] مستولی شد و [illegible]
نسب او [illegible] طریق [illegible] میرسانند که مهدی محمد بن عبد الله بن [illegible] بن قاسم بن احمد بن محمد بن اسماعیل بن جعفر و علما

[illegible]

شده غرض اینکه در سنه ... بوده که بعضی باشند و بعضی ... دیگر اوقات از ایشان که در ایشان ... و از

در ... و بیابان ... نداده ... جماعت ایشان ... دیگر ... علاقه ... اهل ... در

[illegible] ... ایشان ... که تا ... بوده ... و ... القصه

شهرها ... که ... خراسان ... خراسان ... و ... از آنها در

... سلطنت ... پادشاه و ... ایشان ... کرده ... کشش

... مجموعه ... و ... خراسان ... اسماعیلیان ... است ... در

دوران ... است که ... و در شهر از شهرهای خراسان ... و ...

تسمیه میکنند و در اصطلاح آنها لفظ اله بر امام ... لفظ ...

و ... که ... هیچ عبادت ... امام ... و ...

اسماعیلیان ... و از خرافات ایشان آنست ...

میکنند ... انسان ... و ... نزول میکنند و از عقاید ایشان

۱۲۶۵ آنست ... و ... تناسخ ارواح در ... که ارواح ...

... عبارت از ... تناسخ است که ... باشند ... تمامیت ...

... باشند ... در ... و ... آنکه بعضی از ...

علاوه ... ایشان ... و ... حال ...

... صاحب ... ایشان ... مذهب ... جانب ... سواحل ...

است ... اسماعیلیه ... خراسان و کوهستان ... سواحل دریای شور و در گجرات ...

... در اصطلاح اهل خراسان ... از ...

است ... اسماعیلیه ... ایشان ... ایشان ... حال ...

[illegible] کرده بودند مذهب [illegible]

[illegible] مذهب [illegible]

مذهب [illegible] اهل [illegible]

[illegible]

۲۸۳

[illegible] کرده و در [illegible]

[illegible] در [illegible]

[illegible]

اهل سنت و جماعت [illegible] اسلام [illegible]

علما و امرا و اعیان اهل سنت [illegible]

[illegible]

[illegible] اهل سنت [illegible]

[illegible]

اهل [illegible] در وقت مرگ [illegible]

پسر خود را [illegible] و این [illegible]

۱۷۱

[illegible]

[illegible] استعمال [illegible]

پس [illegible] سال [illegible]

[illegible]

[illegible] بسیار [illegible]

[illegible] نوبت در بعضی بلاد و اطراف به سبب جور و اغارت بنا بر آنکه سلطان غازان بن ارغون بن اباقا بن هلاکو بن تولی

۱۹۳

بن چنگیز خان تشرف به اسلام مشرف شده و این واقعه عظیمه در سنه ششصد و نود و چهار اتفاق افتاده و بعد از فوت او

[illegible] و اتباع [illegible] به اسلام [illegible] سلطان محمود [illegible] و [illegible]

[illegible] و بعد از [illegible] سلطان [illegible] [illegible] و [illegible] ممالک [illegible]

مذهب [illegible] معروف بود [illegible] اثنا عشریه ملاقات کرد [illegible] تاج الدین [illegible] سلطان [illegible]

مذهب [illegible] سلطان [illegible] دین خود [illegible] تاج الدین [illegible]

و علمای [illegible] سلطان [illegible] ابن مطهر حلی را [illegible]

که در فرق اسلام فرقه ناجیه [illegible] اثنا عشریه [illegible] چون سلطان [illegible] از حقیقت [illegible]

اسلام [illegible] سلطان [illegible] مذهب [illegible]

مطهر حلی [illegible] سلطان [illegible]

[illegible] اثنا عشریه [illegible] ابن مطهر [illegible] و [illegible]

[illegible] سلطان [illegible] [illegible] [illegible]

عقیده [illegible] [illegible] علمای [illegible]

در اصل [illegible] اثنا عشریه بودند [illegible] [illegible]

و [illegible] [illegible] [illegible]

[illegible] [illegible] سلطان [illegible] [illegible]

[illegible] اثنا عشریه [illegible] [illegible]

[illegible] [illegible] علمای [illegible]

[illegible] [illegible] [illegible]

[illegible]

[illegible]

هرچند [illegible] بسیار کرده‌اند [illegible] قتل آورده [illegible] مردم [illegible] و تشیع [illegible] معروف ساخته [illegible]

[illegible]

[illegible] فرمان [illegible]

[illegible] قتل [illegible]

[illegible] بعضی حکایت [illegible] قتل شیخ الاسلام احمد جامی و شیخ ابوالحسن خرقانی و ابوسعید

[illegible] و شیخ الاسلام عبدالله انصاری [illegible] هرات [illegible]

[illegible]

[illegible] هرات [illegible]

[illegible] خراسان [illegible]

شد و بعد از فوت عبدالله خان [illegible] سلاطین [illegible] صفویه [illegible] خراسان [illegible]

[illegible]

[illegible]

[illegible] سال [illegible]

[illegible] اصفهان پادشاه وقت را محصور کرده [illegible]

محاصره [illegible] تسلیم [illegible] رئیس [illegible] داخل [illegible]

[illegible] مملکت [illegible] آن دیار [illegible] مذهب [illegible]

[illegible]

[illegible]

[illegible] خراسان [illegible]

[illegible] مردم را به دعوت [illegible] صلاح ایشان [illegible]

و [illegible] دعوت [illegible] عالم [illegible] تعلیم [illegible]

[illegible] عوام [illegible] مذهب [illegible]

مذهب خود [illegible] عطایا و انعامات [illegible] مذهب [illegible] تعلیم

[illegible] انعام و اکرام [illegible] مذهب [illegible] معزول [illegible]

[illegible] مذهب [illegible] مخالف [illegible] شکست [illegible]

[illegible] مذهب [illegible] کلمات [illegible]

[illegible] مخالف مذهب خود [illegible] مذهب [illegible]

مردم [illegible] مذهب خود و قتال [illegible]

[illegible] دعوت [illegible]

[illegible] دعوت [illegible] اهل [illegible]

[illegible] عبد الله [illegible]

[illegible] حب جاه و ریاست [illegible]

[illegible] حب جاه و مال [illegible] بشارت [illegible]

در زمان [illegible] اکثر ائمه [illegible]

[illegible]

[illegible]

[illegible] مذهب [illegible]

[illegible] صاحب [illegible] مذهب [illegible]

[illegible]

[illegible]

[illegible]

[illegible] اطلاع نشده [illegible] بعضی از مردمان [illegible] که امر معروف [illegible]

[illegible]

[illegible]

[illegible] این فرقه [illegible] که مردمان [illegible]

[illegible]

[illegible]

[illegible]

[illegible]

[illegible]

[illegible]

[illegible] کیسانیه و مختاریه [illegible] چون حضرت امام حسین سید الشهدا از

دنیا [illegible] در عراق [illegible] کیسانیه [illegible] حال [illegible] سابق مذکور شد [illegible] امام محمد

بن الحنفیه [illegible] حسین امام [illegible] محمد بن الحنفیه

دعوت نمود [illegible] مختار [illegible] اهل بیت [illegible] مردم [illegible]

برای [illegible] امامت [illegible] محمد بن الحنفیه [illegible] امام گفت [illegible]

[illegible] اظهار نمود که مرا محمد بن الحنفیه خلیفه کرده است برای [illegible] امام حسین [illegible]

[illegible]

مرقوم بود از محمد بن علی الحنفیه [illegible] فلان بن فلان [illegible] فلان بن فلان [illegible]

[illegible] کتاب [illegible]

مخالف

بمقابله اعدا و اطاعت مختار رضا گرفتند تا بعد چون نامه خواهش ... در رد بقیه الطاعت ... در آمد ... اولاد امام

امام حسین علیه السلام نموده تقبل ... ابراهیم بن مالک اشتر ...

برای جنگ ابن زیاد که در عراق بود ... ابراهیم ... اعانت

شکست گشت ... و از آن جهان ... مختار ... شام ...

نمود چون ... عبید الله بن زیاد ... ابراهیم بن مالک اشتر با

دوازده هزار سوار ... امام حسین ... ابن زیاد

لعین ... مختار ... علی ...

... مختار ...

و فضل مختار ...

... والشیعه ...

از ... امیر المؤمنین

... السکینه ...

... امیر المؤمنین ...

...

...

...

... ابراهیم بن مالک اشتر ...

...

کامل شست بودند کتابهای مختار زیدیه که بعضا به مستوفان و بوده کتب ... رجوع نمودند ... ماند ...

نموده و گفته اند ایشان زیدیه امام محمد ... بالاسالی نوشته شد تا آنکه مذهب امام ... احوال ... هشام بن سالم ...

انقلاب ... و عامه فرق امامیه ... منسوب به امام زین العابدین ... محمد بن الحنفیه ...

... بعضی از تفسیر ... کتابهای ... صورت ...

... ایشان ... اعتقادات ایشان ... دین ... خود را ...

... قول ... اعتقاد ... رساله ...

... خود را ... است

از ... اصطلاحات و شهادت ایشان ...

... زید بن علی بن الحسین ...

...

ابو حنیفه ... زید ... مردم ...

... مردم ... امام ...

...

... اصحاب ...

زید ... شهادت ...

امامزاده منسوب ... یحیی ... زید بن علی بن الحسین است

۲۰۸

و یحیی بن الحسین بن القاسم حسنی است که از نسل حسن بن علی بود خود را ملقب به هادی کرده ...

... یمن ...

... احمد بن یحیی ...

محتشم

یادنشده خود را
تا بن امامزاده ...
حسن ...

... ازیدیه

مذهب ... [illegible] مذهب خود ... ادعای دیگر از ائمه و اهل علم گرفته در آن مذهب از زیاده جو ... [illegible]

[illegible] در تشنیع ... گذار ... سلطان ... بیم عمر ... و حسین ... و غیر آن ایشان ... [illegible]

... در ... مشهور ... که تقدم ... دعاة المغیره ... شیعه ... اتفاق ... [illegible]

مجلسی ... در ... دعاوی ... بیسیر ... و محمد ... گروه ... شیعه فرقه ... مشهور ... فرق شیعه ... [illegible]

... امام ... ندرت ... دعاة ... امام ... بعد از وفات ... امام ... حیات او ...

... بعد از وفات ... عسکری ... امامت ... [illegible]

... بعد از ... اختلاف ... شیعه ... [illegible]

... امام عسکری ... بعد از وفات ... اختلاف ... [illegible]

... بعد از ... حضرت ... [illegible]

... ائمه ... دوازده ... [illegible]

... ادعای سفارت ... امام غائب ... [illegible]

233 ... بعد از وفات ... ۲۶۶ ... سفارت ... [illegible]

... ۳۲۸ ... علی بن محمد ... وفات علی بن محمد ... غیبت کبری ...

... امام ... غیبت کبری حاصل گشت ... از دعاة ایشان اصحاب ...

... اصحاب سفارت ... امام غائب ... [illegible]

... دعاة ... ایشان ... [illegible]

... مذکور شده ... حال ... اسمعیل ... در این رساله ... ان شاء الله تعالی

... دعاة ... اصحاب ائمه ... اصول و فروع ... [illegible]

سنان ... ان شاء الله تعالی ... دعاة ... [illegible]

ز انعام و احسان در مذهب آوردند و علمای تاریخ به بیان احوال ایشان کما ینبغی پرداخته‌اند و شیعه اسماعیلیه که مشتمل است

بر فرق [illegible] اما [illegible] امام جعفر صادق [illegible] شد [illegible]

خود داعی ایشان عبدالله [illegible] اسماعیلیه [illegible] امام جعفر [illegible] امام [illegible] اسماعیل [illegible]

[illegible] اسماعیل [illegible] امام جعفر [illegible] وفات یافت [illegible]

[illegible] اسماعیل [illegible] داعی ایشان [illegible]

[illegible] اسماعیلیه [illegible] امام جعفر محمد بن اسماعیل بن جعفر را امام [illegible]

[illegible] داعی ایشان [illegible] اسماعیل [illegible] امام جعفر [illegible] وفات یافت [illegible]

[illegible] داعی ایشان عبدالله بن میمون القداح [illegible]

که حال ایشان [illegible] منتقل شد [illegible] محمد بن عبدالله [illegible] عبیدالله که ملقب به مهدی است [illegible]

و در مغرب زمین [illegible] تسلط یافتند و دعاة [illegible] مصر و شام [illegible] و اسلام [illegible] سلطنت [illegible]

شان امرای [illegible] که مصر در دست ایشان آمد و علماء سوء [illegible] مال مصاحبت ایشان اختیار

نمودند [illegible] علما [illegible] خاندان ایشان [illegible] رسیده مثل نعمان بن محمد

منصور و علی بن نعمان و محمد ابن النعمان و عبدالعزیز و محمد بن الهیثم و المقلد بن [illegible] العقیلی و ابو الفتوح

[illegible] و محمد بن [illegible] الملقب [illegible] و غیرهم و چون نوبت ریاست [illegible] به مستنصر رسید [illegible] الثانی

عامر بن عبدالله زواحی از اعاظم دعاة ایشان شد و علی بن محمد بن علی الصلیحی که پدرش قاضی بود [illegible]

و سنی المذهب [illegible] عالم و صالح و مستعد [illegible] مستنصر

شد [illegible] عامر [illegible] قاضی زاده [illegible] احسان و انعام و اکرام [illegible]

[illegible] و بعضی از ارباب تاریخ نوشته‌اند که عامر کتاب [illegible] علی صلیحی [illegible]

صلیحی [illegible] حقیقة آن حلیه [illegible] در وقت مرگ [illegible] کتب علوم [illegible]

زن

[illegible] که از وجوب [illegible] این است به مردم [illegible] برای ما

[illegible] و ار به طرف [illegible] کرده [illegible]

[illegible] در جواب [illegible] شکر کرده [illegible]

[illegible] دلالت نماید از آن [illegible]

و مشتاقان [illegible]

حجت بالغه [illegible] داعی التصدیق به امام آورده [illegible]

[illegible] گفته اند مراتب و جهات [illegible]

[illegible] از کلمات ایشان [illegible]

[illegible]

که متکلم و اصول اهل سنت باشد [illegible]

موافق مقتضای طبع او اگر شخصی [illegible] که راغب [illegible] طاعت [illegible]

25 [illegible] و طاعت ایشان [illegible] روایت کردن و ثواب زهد و طاعت را بسیار [illegible]

شخصی [illegible] روایت [illegible]

عظیم [illegible] جمیع امور خصوصا [illegible]

و اسباب و غیر او ذلک موافق طبع مخاطب سخن کردن [illegible] در عقائد و در اعمال [illegible]

مثلا [illegible] و عدم تعیین تاریخ رحلت آنسرور [illegible]

تعیین [illegible] قرآن [illegible] اهل سنت [illegible] و عدم آن [illegible]

و عدم آن و ذکر مقطعات قرآنی و اختلاف در وجوه [illegible] متشابهات [illegible] امثال این امور که موجب [illegible]

[illegible] تحقیق حق در این امور [illegible]

[illegible] صحیح [illegible] بیان است و همچنین [illegible] طبری [illegible]

است [illegible] صحیح مسلم و ابن [illegible] بوده [illegible] الا در [illegible] صاحب [illegible]

[illegible] صحیح [illegible] لا اعلم [illegible] است [illegible]

[illegible] روایت میکند [illegible] عبد الملک بن [illegible] من احد من الصحابه [illegible] علی [illegible]

[illegible] طبری [illegible] محمد بن جریر [illegible] ثابت [illegible]

[illegible] محمد بن جریر بن غالب طبری ابو جعفر است صاحب تفسیر و تاریخ [illegible] اهل سنت [illegible]

غیر از [illegible] قرآن [illegible] است [illegible]

[illegible] قرآن است که الفاظ و کلمات [illegible] قرآن [illegible]

[illegible] الفاظ قرآن [illegible] الفاظ قرآن است و همچنین [illegible] قرآن

[illegible] دلیل محکم [illegible] مخالفت قرآن است [illegible] میکنند [illegible]

[illegible]

[illegible] قرآن [illegible] صحیح [illegible]

[illegible] همچنین [illegible]

[illegible] مخالفت قرآن است [illegible] اهل سنت [illegible]

[illegible] صلوة الضحی [illegible] حرام [illegible]

[illegible] صلوة الضحی [illegible] منقول است

[illegible] اسلام [illegible]

[illegible] صحیح ثابت [illegible]

[illegible] صلوة الضحی [illegible] امام احمد [illegible] صحیح

٢٦٢

که ثابت شد که طریق این دو را عبارت ثابت است صحیح شده و کذا احادیث در صحاح مسند است صلواة الضحی و در صحیح مسلم و مسند احمد و سنن

ابی داود از معاذه عدویه روایت کرده که سألت عائشة أکان النبی صلی الله علیه وسلم یصلی صلواة الضحی فقالت لا الا ان

یجیء من مغیبه پس معلوم شد که صلواة الضحی را نسبت به اهل سنت مخصوص بعضی اصحاب دانسته اند و در روایت

نفی او عائشه نیز ایشان معمول به نیست پس احتجاج برای صلواة الضحی در مساجد که در زمان انکار عائشه

رایج شده بود ... این ... اغلب می‌خوانند و تحقیق حال ان شاء الله تعالی در مقام خود خواهد آمد بالجمله

ترجیح روایات بعضی بر بعضی را به عقل و ... تعصب نزد کسی آمدی مخالفت حدیث نیست

که شیعه در حرمت ... و طهارت ... و ... و عدم انتقاض وضو ... طهارت بول ...

نقضیت ... ترجیح آن ... ان شاء الله ... در این مسایل ...

بیان کرده خواهد شد ان شاء الله تعالی ... آنست که گویند اهل سنت ... شارع ... اند و ...

... قیاس را هم دلیل حکم شرعی میدانند و ... احکام

میکنند و این مطعن ایشان در حقیقت با ائمه اهل بیت راجع میشود و ... اهل سنت قائل به قیاس ...

روایت میکنند بلکه طریق قیاس را ائمه ایشان آموخته اند ... صحت روایات ... ابو نصر

هبة الله بن الحسین که از امامیه است بحجیت قیاس قائل شده و اتباع او نیز ... رفته اند و ... اثنا عشریه

مقام طعن ... اتباع او ... بلکه عجب آنست که روایات قیاس ... اثنا عشریه ...

است ... ما روی ابو جعفر الطوسی فی التهذیب عن ابی جعفر محمد بن علی الباقر انه جمع عمر بن الخطاب اصحاب

النبی صلی الله علیه وسلم فقال ما تقولون فی الرجل یأتی اهله فیخالطها ولا ینزل فقالت الانصار الماء من الماء وقال المهاجرون

اذا التقى الختانان فقد وجب الغسل فقال عمر لعلی ما تقول یا ابا الحسن فقال اتوجبون علیه الجلد والرجم ولا توجبون علیه

صاعا من ماء در اینجا صریح قیاس ... است ... از ... قیاس ... که ...

... که آنرا ... دلالة النص ... لا تقل لهما اف ...

قیل ...

آنکه [illegible] مذهب [illegible] [illegible] که بدین [illegible] تا [illegible] [illegible]

[illegible] عمل [illegible] [illegible] [illegible] [illegible] [illegible]

[illegible] عمل [illegible] [illegible] [illegible] [illegible] [illegible] اهل سنت

[illegible] [illegible] [illegible] [illegible] [illegible] [illegible]

[illegible] موجب عمل نیست بالاتفاق و در شرح مبادی الاصول [illegible] [illegible]

[illegible] [illegible] ابو حنیفه [illegible] قیاس [illegible]

و [illegible] قیاس و ابطال [illegible] اهل سنت [illegible] [illegible]

[illegible] مذهب اهل سنت باطل [illegible] اثنا عشریه [illegible] [illegible]

سنت [illegible] در حق اهل حق [illegible] [illegible] مبادی [illegible]

[illegible] تحریف کلام الله [illegible] حق تعالی [illegible] اصحاب الیمین [illegible]

ثلة من الاولین و قلیل من الآخرین [illegible] [illegible]

[illegible] [illegible] انعم الله علیهم [illegible] [illegible]

[illegible] [illegible] [illegible] [illegible] [illegible]

آنست [illegible] جمیع اعمال صالحه [illegible] الذین آمنوا و عملوا الصالحات و قلیل ما هم [illegible]

[illegible] [illegible] [illegible] [illegible] [illegible]

[illegible] اثنا عشریه [illegible] قلیل [illegible] حق تعالی [illegible] [illegible]

[illegible] ولقد سبقت کلمتنا لعبادنا المرسلین انهم لهم المنصورون و ان جندنا لهم الغالبون

[illegible] ولقد کتبنا فی الزبور من بعد الذکر ان الارض یرثها عبادی الصالحون [illegible] و وعد الله

الذین آمنوا منکم و عملوا الصالحات لیستخلفنهم فی الارض کما استخلف الذین من قبلهم و لیمکنن لهم دینهم الذی ار[تضی]

ذوات قضا و پیشوا و ... ببطلان مذهب الشیعه بیش ... اگرچه ... است که ... عثمان بن عفان ... ابوبکر و عمر
را تحریف کرده و آیات ... سور بسیار ... و احکام و فضائل اهل‌بیت ... بوده ... ساقط نموده ... زیرا که در آن
مطاعن منافقان ... و اتباع اهل‌بیت ... مخالفت ... اصحاب ... ایشان و اسماء دشمنان ...
ایشان و طعن و ... شیخین و عثمان ... [illegible] ... ایشان و دشمنان
موجود ... علما ... که ... اهل‌بیت ... مرتضی ...
... فضائل اهل‌بیت ... [illegible]
... [illegible] ...
... [illegible] ...
اعتقاد ... عثمان و شیخین ... معتقد ... [illegible]
مذهب ... شیخین و عثمان ... [illegible]
... محبت جناب امیرالمؤمنین ... [illegible]
... طاعات و اجتناب از معاصی ... المعروف ... [illegible]
ابن بابویه عن ابن عباس ... علیه السلام قال ... [illegible]
... بالطلاق ... و ارتکاب معاصی و محرمات ... [illegible]
... [illegible] ...
... که در کتب ... جناب ... امیرالمؤمنین ... [illegible]
... [illegible] ...
... ارتکاب معاصی و محرمات نمودن ... [illegible]
... ایشان در طاعت ... ممکن نیست که حاصل ... [illegible]

خلافت [illegible] و هر یک [illegible] دیگر کلمات از آنچه [illegible] دلائل حقیقت مذهب شما
[illegible] اهل سنت [illegible] نقل کرده اند
[illegible] اهل سنت [illegible]
[illegible] صادق [illegible] علم و حدیث [illegible]
[illegible] صحاح [illegible]
[illegible] اهل سنت [illegible]
[illegible] احادیث [illegible] صحیحه رجال اهل سنت [illegible] رجال اهل بیت [illegible]
[illegible] علوم اهل سنت [illegible] تحقیق و تفتیش
[illegible]
[illegible] احادیث [illegible] مصنفات [illegible]
[illegible] احادیث [illegible] اهل سنت [illegible] احکام
۲۹۱ [illegible] روایات [illegible] درجه اعتبار ساقط [illegible] ساخته [illegible]
[illegible]
[illegible] اهل سنت [illegible] رجال [illegible]
صفحه ۱۰ [illegible] رجال شیعه [illegible] قرار داد [illegible]
[illegible] اهل بیت [illegible] روایت [illegible] دلالت دارد [illegible]
[illegible] اهل بیت [illegible]
اهل بیت [illegible] روز قیامت [illegible] ایشان [illegible]
اهل بیت [illegible] ایشان [illegible] در کتب اهل سنت موجود است

مصنف [illegible]

[illegible] کید [illegible] آنکه [illegible] از اهل سنت [illegible] نقل [illegible]
[illegible] اهل سنت [illegible] تفسیر [illegible]
[illegible] کتاب [illegible]
[illegible] آن کلمات را [illegible]
[illegible] مطاعن [illegible] نقل [illegible]
[illegible] جمع نماید [illegible] موافق مذهب خود [illegible] ترویج کند تا اکثر [illegible]
[illegible] در احادیث [illegible]
[illegible] در احادیث صحیحه وارد شده [illegible] مثل [illegible]
[illegible] آنکه در اسما و القاب رجال معتبرین اهل سنت نظر کنند و هر که از رجال خود [illegible]
[illegible] روایات [illegible] اهل سنت [illegible]
[illegible] اعتقاد [illegible] روایت [illegible]
[illegible] مثل سدی کبیر و سدی صغیر که سدی کبیر از معتبرین و ثقات اهل سنت است و سدی صغیر [illegible]
[illegible] رافضی غالی است و مثل ابن قتیبه [illegible] ابن قتیبه رافضی غالی است [illegible]
[illegible] اهل سنت [illegible] کتاب المعارف [illegible] از تصانیف [illegible]
[illegible] کتاب خود را معارف نام کرده تا اشتباه حاصل شود [illegible] کلمات [illegible] موافق [illegible]
[illegible] تفسیر [illegible] اهل سنت [illegible]
[illegible] تفسیر [illegible]
[illegible] تفسیر [illegible] اهل سنت [illegible]
[illegible] اهل سنت [illegible] ترویج نماید [illegible] کتاب [illegible]

والله اعلم [illegible]

و اکثر [illegible] کتاب [illegible] مذکور شود [illegible] اهل سنت [illegible] کتب دیگر نوشته اند [illegible] از زمان [illegible] است

نقل کتاب سر العالمین که او را با امام محمد غزالی نسبت کنند و علی هذا القیاس کتب بسیار تصنیف کرده اند [illegible]

اهل سنت نسبت صحیح [illegible] با کلام آن بزرگ [illegible] مناسب [illegible]

[illegible] اگر ملا علی [illegible]

اهل سنت [illegible] در وجود کتابهای [illegible] نقل [illegible] در آن کتاب [illegible] نسبت [illegible]

[illegible] بر بزرگان [illegible] بخاطر شان [illegible] نقل صحیح [illegible]

[illegible] اهل سنت [illegible] نقل صحیح [illegible]

صحیح [illegible] روایت [illegible] از شهرت [illegible]

جواب [illegible] نقل [illegible] روایات مشهوره و صحیحه [illegible]

[illegible] الزام اهل سنت نقل میکنند [illegible]

مصنفین این کتاب با التزام صحت [illegible] رجعت [illegible] جمع نموده [illegible]

نظیرهای [illegible] صاحب کشف الغمه و علی صاحب [illegible] کتب [illegible] نقل کنند [illegible]

301

[illegible] در مؤلفات خود از همین جنس [illegible] اهل سنت الزام

کند [illegible] از علمای [illegible] اثنا عشریه [illegible]

[illegible]

[illegible] اثنا عشریه [illegible]

تعصب [illegible] صحت نقل این روایات را [illegible] سکوت [illegible]

[illegible] صاحب [illegible] شارح [illegible]

[illegible] و همچنین مسعودی صاحب مروج الذهب [illegible]

صاحب کتاب [illegible] و امثال اینها را [illegible] علما و اهل [illegible] منسوب است و مشهور است [illegible]

[illegible] اهل سنت [illegible] اند که [illegible] اهل سنت دشمن اهل بیت [illegible] کتابهای [illegible]

نسبت [illegible] حکایت کنند [illegible] اهل [illegible] مذهب اهل سنت باشد [illegible]

[illegible] اهل سنت [illegible] محبت اهل بیت [illegible] صلی الله علیه و سلم [illegible]

و [illegible] ایمان است و در فضائل اهل بیت [illegible] تصانیف [illegible] و مناقب ایشان [illegible]

[illegible]

[illegible] نواصب و اهل [illegible]

نواصب [illegible] اهل سنت اند [illegible] اهل بیت [illegible]

[illegible] شیعه [illegible]

[illegible] جمیع اهل بیت را [illegible] اهل سنت [illegible]

حدیث [illegible] انی تارک فیکم الثقلین کتاب الله و عترتی اهل بیتی [illegible]

آن [illegible] اعتقاد [illegible] محبت [illegible] اهل بیت [illegible]

[illegible] قرآن [illegible] ایمان [illegible] تمام اهل بیت [illegible] فضل الله تعالی [illegible] اهل سنت

[illegible] نواصب [illegible]

عایشه صدیقه [illegible] حضرت زبیر بن العوام که ابن عمه رسول [illegible]

[illegible] امامت حسنین [illegible] امامت زین العابدین [illegible] امام [illegible]

و علی هذا القیاس [illegible] الله تعالی [illegible] عمر بن الخطاب رضی الله تعالی عنه

[illegible] سادات بنی هاشم [illegible] ابوبکر [illegible]

[illegible]

[illegible]

و [illegible] جناب [illegible] که [illegible] تفضیل [illegible] حکایت [illegible] نموده

[illegible] مجلس [illegible] مذهب [illegible]

[illegible] اهل سنت [illegible]

بمجلس [illegible] مجلس [illegible]

[illegible] علما [illegible]

[illegible] قاضی [illegible] امام [illegible]

[illegible] ائمه مذهب اهل سنت [illegible]

[illegible] مخلوقات [illegible]

[illegible] علما [illegible]

[illegible] علما [illegible]

[illegible] مجالس [illegible] الزام [illegible]

[illegible] مذهب [illegible]

[illegible] علما [illegible] اهل سنت [illegible]

[illegible] جواب [illegible] کتاب [illegible] تصنیف کرده در

اثبات مذهب رفض و ابطال مذهب سنیان [illegible] کتاب [illegible]

سنیان این کتاب را مطالعه کرده [illegible] کتاب الحسینیه [illegible]

کرده است [illegible] اهل بیت [illegible] علیه و علیهم السلام [illegible]

[illegible] و ابطال مذهب سنیان [illegible] کتاب [illegible]

[illegible]

والسلام

[illegible] بودم [illegible] شدم

[illegible] شدم [illegible]

[illegible] محفل علما [illegible]

[illegible] مذهب [illegible]

[illegible] اهل [illegible]

[illegible]

[illegible] مذهب [illegible]

[illegible] باشد و با این تقریب کتابی آورده [illegible] و [illegible]

بس عظیم و فخیم و محفل علمای بغداد و در آن مجمع بودند [illegible] در حضرت [illegible]

[illegible] امام [illegible] سلام [illegible]

اختلاف بسیار دیدم و کلمات [illegible] شنیدم [illegible] پیشوایان مذاهب اربعه

[illegible] منتقل شدم [illegible]

[illegible] از فرق اهل سنت حنفیت [illegible] بود [illegible]

[illegible] مذهب [illegible]

[illegible] مذهب حق [illegible] مذهب [illegible] رفض [illegible]

[illegible] مجلس [illegible] مذاهب اربعه [illegible]

[illegible] کتاب [illegible]

[illegible] این کتاب [illegible] مرتضی [illegible] اختلافات [illegible] اهل سنت [illegible]

[illegible] اصول [illegible]

در تصنیف [illegible] بسیار [illegible] به تفصیل [illegible] تصحیح مسائل [illegible] در مذاهب [illegible]

[illegible] که [illegible] تصنیف [illegible]

[illegible] تفصیل [illegible] امام [illegible]

[illegible] این مسائل [illegible] الصحیح [illegible]

[illegible] مذهب [illegible] مسائل [illegible]

[illegible] دلائل [illegible] نفیس [illegible]

بعضی [illegible] کتاب [illegible]

[illegible] و [illegible] الفاظ [illegible]

[illegible] بعضی علما [illegible] مذهب [illegible]

[illegible] مذهب [illegible] کتاب [illegible]

[illegible] دلائل [illegible] باثبات مذهب [illegible] دلائل ضعیفه [illegible]

[illegible] دلائل [illegible] قیاسات [illegible]

قیاس مناسب که عند الحنفیه [illegible] مخالف [illegible] قیاس [illegible] حدیث

قیاس است و هر حدیث که مخالف قیاس باشد [illegible] کتاب [illegible]

قیاس را بر حدیث تقدیم میکنند [illegible] مذاهب [illegible] مذهب [illegible]

که [illegible] مذاهب اهل سنت [illegible]

[illegible] بعضی از علما [illegible]

تضعیف کنند [illegible] اهل سنت [illegible] اهل سنت

[illegible] کتاب [illegible]

[illegible]

[illegible] امام مالک [illegible] نقل کرده که بعضی [illegible] در اصفهان دیده ام [illegible] نسبت با امام ابو حنیفه کنند [illegible]
تجویز [illegible] ممنوع است و علمای [illegible] کتاب [illegible] بصورت [illegible] در مذهب [illegible] نمی دانند [illegible] نسبت
با امام ابی حنیفه [illegible] نسبت کنند [illegible] امام مالک [illegible] روایات امام [illegible] صحیح
در روایت [illegible] تصحیح و تنقیح [illegible] احتمال صدق در [illegible] ایشان می شنیدند [illegible] اعاظم علمای اهل سنت
گرفتار شده [illegible] مثل صاحب [illegible] نسبت کرده حالانکه امام مالک [illegible] واجب [illegible] امام
اعظم [illegible] بعضی از علمای اهل سنت [illegible] نموده اند و در کتب [illegible] اهل سنت [illegible] تفاسیر [illegible]
امثال علما و [illegible] باشند و بعضی از کتب [illegible] در نسخ آن کتب [illegible]
[illegible] مذهب شیعه [illegible] مذهب ایشان باشد الحاق [illegible] تقیه [illegible] در بعض تفاسیر داخل کرده اند و [illegible]
این حدیث چنین روایت [illegible] ذوی القربی [illegible] رسول الله صلی الله علیه وسلم فاطمه [illegible] اعطا
[illegible] حافظ نمی باشد [illegible] بماند که این آیه مکی است و در مکه فدک کجا بوده [illegible]
و ابن السبیل [illegible] تا عهد [illegible] آیه [illegible] اعطا فدک [illegible]
[illegible] تفاسیر [illegible] ایشان [illegible]
۲۳۲ علما از علمای اهل سنت [illegible] در عهد پادشاه محمد شاه [illegible]
[illegible] کتب اهل سنت مثل صحاح [illegible] تفاسیر [illegible] احادیث [illegible]
[illegible] داخل می نمودند [illegible] نسخ [illegible] در اصفهان [illegible]
[illegible] علی شاه که یکی از امرای کبار سلاطین صفویه بود [illegible] نقل کرده [illegible]
کتب مشهوره اهل سنت [illegible] نسخ [illegible] تحریف [illegible] مشهوره را اعتبار [illegible]
اهل سنت از غیر کتب مشهوره نقل [illegible]
[illegible] تحریف احتمال [illegible] نقل [illegible] از کتب مشهوره اهل سنت

مخترعات را در نقل عمل میکنند و امثال مید در معارف خود از ان بی اثر اهل سنت که در کتب منقول عنها از ان نقل نموده اند
اصلی سید الجیب و ضعیف اهل سنت است بعضی دران نقل تصرف میکنند و اصل حدیث را روایت مراد در کتاب منقول عنهم
دیده باشند و حاشیه ان بجهة الفاظ زیاده کرده و در لطف علی الشیعه و دانسته با میر شده علی بن ابی طالب علی
در تفاسیر الطرایف بابت جسد بسیار روایت و ابن مطهر حلی در الفین و منهاج الکرامه و نهج الحق نقل میکنند و از این
قبیل است خبر دار باید بود که بعضی کتابی در فضائل خلفا و اهل بیت تالیف نموده اند و در ان احادیث صحیحه اهل
سنت و جماعت را در باب فضائل ایشان ایراد کنند و چون نوبت بذکر فضائل امیر المومنین رسد در ضمن آن خبر یکی دو
حدیث از کتب امامیه آورده و داخل نمایند و بعضی نصوص صریحه در امامت و خلافت
خلافت و ائمه یا در خود و ثبات ایشان برخلافت کنند چنین و چنان است و درج نمایند تا سامع و ناظر بغلط افتد
فضائل خلفا اهل بیت یکی کنند و مصنف این کتاب سنی پاک عقیده است و گوید که در تصانیف اهل سنت نیز احادیث
خلافت چه در خلفا ثلاثه و چه در اهل بیت یقین او پر علم خود رسیده و حق آنچه گفته شد بر او در کتابی که ثابت صفت دیده
و در ان کتاب ادای هر حدیث تمام راوی و مخرج آن نیز مرقوم بود و بعضی از جمله علما و حدیث را تصریح نمیکنند
و در بعضی تخلیط و اشاره اند این تلبیس را نیز بر ده اند صاحب ریاض النضره فی مناقب العشره نیز از این قبیل
احادیث در کتاب خود از موضوعات در فضائل خلفا اربعه آورده و دیگر نیز مثل کسی را که حدیث اسناد و روایت
در علم حدیث نبود کجا مانند الفاظ آن موضوعات و سخافت معانی آن مخترعات بحیث سبقه را در بادی النظر
می شود که چه بر ساخته و چه بر داخته شیخ محدث است بلکه تحریم نماید مسائل اهل سنت و جماعت شیعه و اخص مسائل فقهیه
طعن میکنند و جمعی از علما مذهب ایشان مر مرفوع آن طعن را بصورت تحریر و غلط کردند مذهب خود آن مسائل را که مخصوص
اکثر فقها مذهب را در حقی ساختند و آن مسایل را نسبت بچند ایمه اهل سنت مثل ائمه اربعه مالک و شافعی و احمد
نموده اند هر یک بنسبت بامام ابو حنیفه نمایند و از بن جنس مسایل از سید مرتضی و ابن مطهر حلی
و بسیار علیه جماعت بسیار آورده اند و غرض ایشان اخفای حال خود و دفع طعن از خود است و این است که اهل سنت را

بنای طعن

[illegible] در [illegible] سال [illegible] که [illegible] کتب [illegible] الحاق [illegible]

[illegible] اهل سنت [illegible]

[illegible] اهل سنت [illegible]

[illegible]

[illegible] امام شافعی [illegible] الحاق [illegible]

[illegible]

[illegible] امام شافعی [illegible] ابیات [illegible]

[illegible]

[illegible] امام شافعی [illegible]

[illegible] اهل سنت [illegible]

[illegible] ابیات امام شافعی [illegible] الشمس [illegible]

342 [illegible] اهل سنت [illegible]

[illegible]

[illegible] امام شافعی [illegible]

[illegible] امام علی نقی [illegible] امام حسن عسکری [illegible]

[illegible] وفات امام شافعی [illegible] وفات امام محمد تقی [illegible]

[illegible] امام شافعی [illegible] امام حسن عسکری در سر من رای [illegible]

[illegible] امام شافعی [illegible] معتصم [illegible]

قسم ... که بعضی از ... تا ... فرموده حتی اجلی ... قال الجارود فقلت یا رسول الله ... الا ... النبی ثم ... و

[illegible] ... فقال لی رسول الله صلی الله علیه و آله یا جارود لیلة اسری بی الی السماء اوحی الله تعالی الی ان سل من ارسلنا

من قبلک من رسلنا علی ما بعثوا فقلت علی ما بعثتم فقالوا بعثنا علی نبوتک و ولایة علی بن ابی طالب و الائمة منکما ثم عرفنی بهم

باسمائهم ثم ذکر رسول الله صلی الله علیه اسماءهم واحدا بعد واحد الی المهدی علیهم السلام قال ... ثم قال ... من اعداء ...

... و از ظاهر این روایت ظاهر می شود که حضرت ... نقل ... [illegible] ... مرده ...

... علما با کلام رسول ... [illegible] ... جارود ... تمام داشت و ... حضرت امیر المؤمنین بوده ...

آنجناب عراق تمام ... خود را در ... خود ... که ... آنجناب ... شده ... برای

... تعلیم آورده ... [illegible] ... را حقیقت حال حضرت امیر المؤمنین ... و ... تمام

او ... ظاهر ... داشت ... خود ... آن ... جارود ...

المنذر بن جارود ... که ... مالک ... از ... و در حال ... بن ... می شود

... علم از ائمه اطهار ... و ... مالک ... در ... کتب ... از رجال جارود ... شده

... کرده ... و ... نقد ... الانجیل و ... ابن ... از رجال ... بن

... الا ... ابن عباس روایت کرده است قال ان وفد بکر بن وائل قدموا علی رسول الله صلی الله علیه و آله فلما فرغ

من حوائجهم قال لهم رسول الله صلی الله علیه و آله هل فیکم احد یعرف قس بن ساعدة الایادی قالوا کلنا نعرفه قال ما فعل قالوا هلک فقال

رسول الله صلی الله علیه و آله کانی به علی جمل احمر بعکاظ قائما یقول ایها الناس اجتمعوا و استمعوا و عوا من عاش مات و کل من

مات فات و کل ما هو آت آت ان فی السماء لخبرا و ان فی الارض لعبرا مهاد موضوع و سقف مرفوع و نجوم

تمور و بحار ... و سماوات ... اقسم قس قسما ... ان کان فی الارض رضی ... الله ... ان لله

دینا هو احب الیه من دینکم ... ما لی اری الناس یذهبون فلا یرجعون ارضوا فاقاموا ام

... فناموا ... ثم انشأ ... فی الذاهبین الاولین من القرون لنا بصائر لما رأیت ...

در بیت وحی [illegible] الا [illegible] الاکابر [illegible] الماضی الی [illegible] ظاهره الغیبت انی لا [illegible]

القوم [illegible] در بیان این عبارت و عبارت سابق که شیعه قسمی نسبت کرده اند [illegible] امامان و [illegible] نسبت [illegible]

[illegible] حاصل [illegible] شیعه و قسمی [illegible] بعد عبارت [illegible] از خلافت [illegible]

قاصر [illegible] زبان هیچ [illegible] بر [illegible] و اهل [illegible] مکاتب [illegible]

حضرت امیر و امامت ائمه از [illegible] ان [illegible] قرار می یافت البته [illegible] از [illegible]

نیست چنانچه حضرت [illegible] و دیگر وقایع [illegible] این قسم تبلیغ فرموده و متواتر منقول شده [illegible]

خاندان ایشان البته [illegible] با جز الاطلاع [illegible] مشایخ [illegible]

ساقط می بود البته [illegible] سید [illegible] برین مطلع می بود [illegible]

[illegible] شیعه [illegible] روایت [illegible] و اسماعیلیه و [illegible] و زیدیه [illegible] مذهب اثنا عشریه [illegible]

[illegible] منسوب [illegible] ائمه [illegible] قدرت [illegible] باطل [illegible]

باطل [illegible] خلافت واقع [illegible] حضرت ائمه [illegible] شیعه اثنا عشریه و تقیه [illegible]

در زمان ایشان [illegible] سوم [illegible] و علی هذا القیاس [illegible]

که بجهت تقیه [illegible] در روایات [illegible] هیچ یک از ائمه منقول نشده [illegible]

موضوعه را [illegible] سوال [illegible] هیچ [illegible]

[illegible] حضرت [illegible] روایت فرموده [illegible]

و این [illegible] موضوعات [illegible]

[illegible] هیچ [illegible]

[illegible] مطاعن [illegible]

[illegible] و اتباع و خدم [illegible] و تاکید بر طاعات [illegible]

[illegible]

با شیعه که خود چنین دانند حق خلافت خلفا را مرتد داند و تصحیح مذهب خود پیشتر کرده امر را مشهور نمود و تمیز شده خلافت و عداوت
با اهل بیت شد که چون راه اسمعیلی و غرض بر رحمت بودن آن سید خود این امر را اداری شد خود باید اولوهیت
... نه هر حق مذهب باید خود طریق اسمعیلی لازم ... طریق سلطنت مطلق و اهلی بر ... نسب و در ...
مسئله ... سبب ... اطلاع است در ... آنچه از این طریق چرا که آن مبدا ... با عقال تقوی ... اعتقاد و طهارت ...
ما مستحسن ... ناجی مقصود ایشان از جنب منقولات بر هم زدن احکام شرعیات ... ترغیب مردم ... تجویز ...
... آنکه ... فضائل اهل بیت ... ولایت امیر المؤمنین و فضائل ایشان با خصوص ... وارد شده
... و احادیث متفق علیه ... و فضائل و هم آن ... خلفا ... ایشان ...
ایشان وارد شده مختلف فیه است و کار عقلا آنست که متفق علیه را بگیرند و مختلف فیه را طرح نمایند از مقام
تردد در مانده باشند و به مقتضای دع ما یریبک الی ما لا یریبک عمل کرده ... ایشان ...
... و نصاری است که گویند نبوت موسی و عیسی علیهما السلام متفق علیه و فضائل و مناقب ایشان جمع علیه ملتین است
و نبوت پیغمبر آخر الزمان و فضائل و مناقب او مختلف فیه و کار عقلا آنست که متفق علیه را بگیرند و مختلف فیه
را طرح نمایند و ... شبهه ... که گویند خلافت شیخین و مناقب ایشان در زمان ایشان متفق علیه بود و ... 367
... ایشان را مخالفت و بعضی ... و طعن و قدح ... و اکثر فرقه ... در ...
نسبت به ایشان ... اعتبار ... آن زمان ... شنیده ... خلافت
در زمان ایشان ... مخالفات و مشاجرات و منازعات ماند و اقوال و افعال ایشان ...
... ایشان منکر خلافت و طاعن در بزرگی ایشان ... و کار عقلا است که متفق علیه را بگیرند و مختلف
فیه را ... جواب از این همه شبهات یک سخن است که ... متفق علیه ... مختلف فیه ... عمل ...
... دیگر ... اتفاق و اختلاف یافته شود و اگر دلیل ... مرجح ...
... باید ... تابع دلیل لازم ... آن ...

[illegible] بوده اند [illegible] ما [illegible] حکم [illegible] مخالفت [illegible] عقیده [illegible] مستوجب [illegible]

[illegible] ملاحظه [illegible] آنها [illegible] مخالف عامه [illegible] شود [illegible] روایت [illegible] که [illegible] است [illegible]

[illegible] و عمل [illegible] شیعه [illegible] این [illegible] مخالفت عادت [illegible] بایه [illegible] ترک [illegible]

[illegible] مطاعن [illegible] در باب امامت [illegible] آن [illegible]

[illegible] روایات [illegible] مطاعن و مساوی این [illegible] اتفاق [illegible] روایات شیعه [illegible]

[illegible] مذهب اهل [illegible] استدلال نکنند [illegible] معلوم است که [illegible]

[illegible] اهل سنت [illegible] نجات خود [illegible]

[illegible] استدلال صحیح [illegible]

[illegible] نجات [illegible] ایمان صحیح و اعمال صالحه [illegible]

[illegible] نجات [illegible]

[illegible] القوم [illegible]

[illegible] ایمان [illegible] عاقبت خود [illegible]

[illegible] استدلال [illegible] از عاقبت کار [illegible] خوف [illegible]

[illegible] نجات خود [illegible] اسماعیلیه [illegible]

[illegible]

[illegible] اهل سنت [illegible] الاتفاق [illegible]

[illegible] روایت کنند [illegible]

[illegible] اهل سنت [illegible]

[illegible]

[illegible] اطلاع [illegible] این شخص [illegible] در اکثر [illegible] بیابان [illegible] مسلک [illegible] حضرات [illegible]

[illegible] ولایت [illegible] جواب این لعین [illegible] اهل سنت [illegible]

[illegible] خاتم النبیین و سید المرسلین و قرآن مجید [illegible] حبل الله المتین است لیکن در نقل [illegible]

قرآن محتاج [illegible] صحابه کرام [illegible] عظام [illegible]

[illegible] قسم شهادت [illegible]

[illegible]

[illegible] عظام [illegible]

[illegible] پس تمام اهل سنت [illegible]

[illegible] امرا [illegible] امیر [illegible]

[illegible]

[illegible] عوام آن ملک [illegible] اطلاع [illegible]

[illegible]

[illegible] القائل [illegible]

[illegible] صحابه به تحریف قرآن و اسقاط آیات [illegible] فضائل امیر المؤمنین و اهل بیت نازل شده

[illegible] اهل بیت و اتباع ایشان و ایجاب طاعت ایشان [illegible] امام [illegible] جمیع صحابه به اتفاق [illegible]

بعد از رحلت رسول در غصب حق اهل بیت [illegible] ظلم و جور [illegible] این لعین در قرآن مجید [illegible]

[illegible] و قوله تعالی وعد الله الذین آمنوا منکم وعملوا الصالحات لیستخلفنهم فی الارض کما

استخلف الذین من قبلهم ولیمکنن لهم دینهم الذی ارتضی لهم ولیبدلنهم من بعد خوفهم امنا یعبدوننی لا یشرکون بی

شیئا ومن کفر بعد ذلک فاولئک هم الفاسقون و قوله تعالی [illegible] اولی بأس شدید تقاتلونهم او [illegible]

ع ظلمهم وان الله على نصرهم لقدير الذين اخرجوا من ديارهم بغير حق الا ان يقولوا ربنا الله ولولا دفع الله الناس بعضهم ببعض لهدمت صوامع وبيع

وصلوات ومساجد يذكر فيها اسم الله كثيرا ولينصرن الله من ينصره ان الله لقوي عزيز الذين ان مكناهم في الارض اقاموا الصلوة

واتوا الزكوة وامروا بالمعروف ونهوا عن المنكر ولله عاقبة الامور وقوله تعالى محمد رسول الله والذين معه اشداء على الكفار

رحماء بينهم تريهم ركعا سجدا يبتغون فضلا من الله ورضوانا سيماهم في وجوههم من اثر السجود [illegible]

گشته بر اولو العزم از رسل که ایشان [illegible] از خدا [illegible] ایشان [illegible]

داخل [illegible] و درین [illegible] نقصان [illegible] کمال انبیا و اولو العزم راه می یابد که [illegible] این [illegible]

[illegible] ایشان را اطلاق [illegible] خواهش [illegible]

نظام آنچه از احادیث [illegible] اهل سنت و شیعه [illegible] روایات [illegible]

[illegible] شیعه [illegible] علمای اهل سنت [illegible]

[illegible] در عقائد و اعمال و اتباع قرآن و حدیث [illegible]

و سابق [illegible] که [illegible] این لقب خاص شیعه اولی بود [illegible] اهل سنت [illegible]

[illegible] این لقب از ایشان متروک شد [illegible]

غالیه این فرقه های [illegible] شیعه [illegible]

اگر اهل سنت ازین لقب احتراز کنند [illegible]

[illegible] انبیا و رسل [illegible] جمیع ملائکه [illegible]

[illegible] ایشان را معتقد شوند [illegible]

ایشان امر خلافت [illegible] ایشان [illegible]

[illegible] خلیفه [illegible]

[illegible] اسلام [illegible]

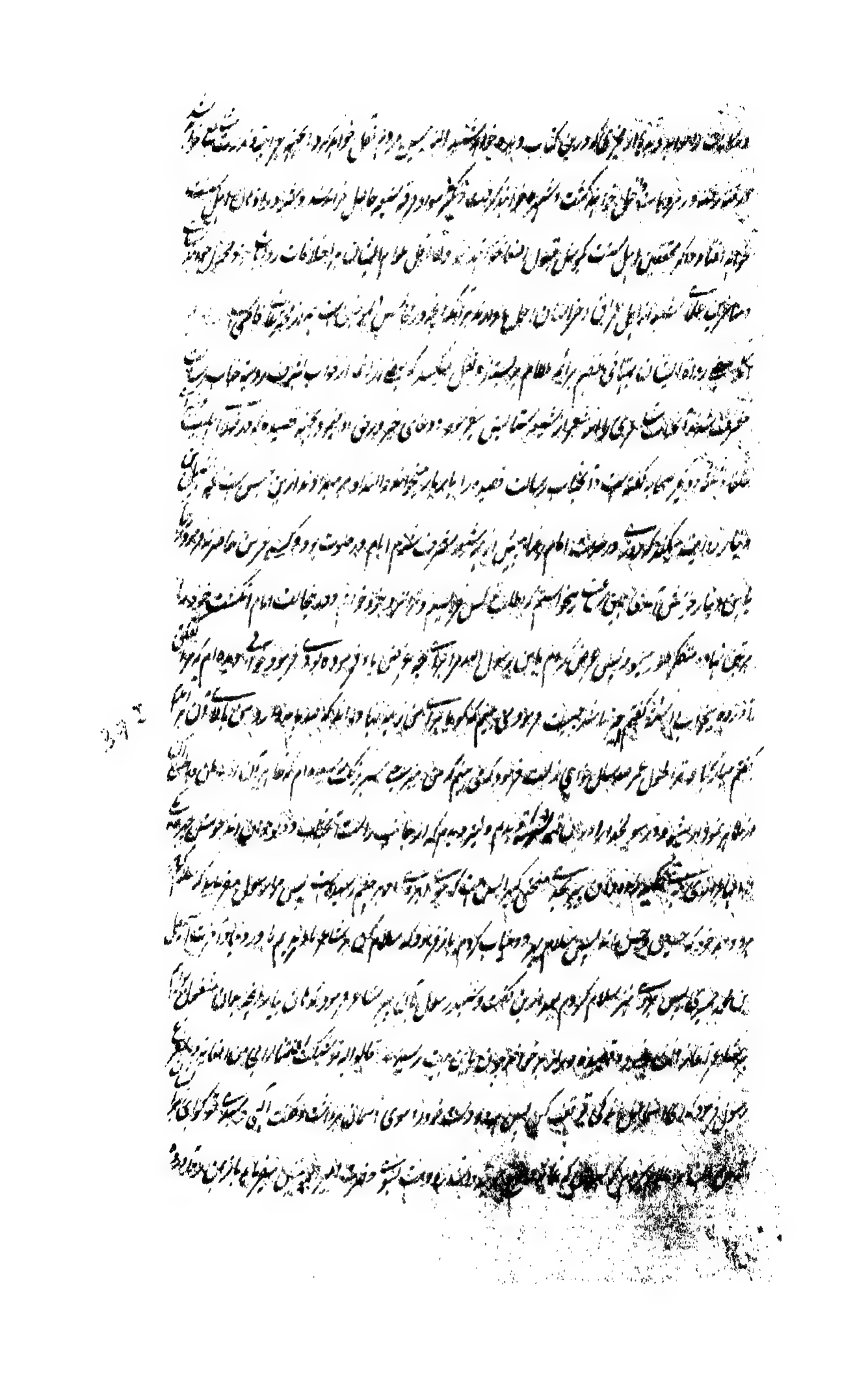

[illegible] ... امام ... [illegible] ... بیع ... [illegible]

[illegible] ... در روایت ... [illegible] ... در روایت ... [illegible] ... امام

[illegible] ... در روایت ... [illegible] ... امام ... [illegible]

[illegible] ... و اول در جناب ... رسالت ... [illegible]

[illegible] ... حضرت امام علی ... [illegible] ... جواب امام معصوم ... [illegible]

و ... جواب ... [illegible] ... امام ... [illegible]

[illegible] ... می‌شود و لیکن ... [illegible]

[illegible] ... دوازده ... امام ... مخالفت ... و مخالفت ... [illegible]

[illegible] ... بر این ... بعد از ... زیرا که ... حضرت امام ... [illegible]

[illegible] ... می‌شود و لیکن چون ... [illegible]

1902 [illegible] ... امام ... [illegible] ... نمود

[illegible] ... جواب جناب رسالت ماب امام معصوم ... [illegible]

[illegible] ... امام ... [illegible] ... حضرت رسالت ... [illegible]

[illegible] ... امام ... [illegible] ... بیان نمودیم ... معلوم

[illegible] ... امام ... [illegible] ... حرام و کبیره ... [illegible]

[illegible] ... علم ... [illegible]

[illegible] ... علم ... [illegible] ... حضرت ... [illegible]

[illegible] ... برای ... امام ... علم ... حاصل ... [illegible]

[illegible] ... علم حاصل ... [illegible] ... حاصل ... [illegible]

[illegible] امام [illegible] بود و حال آنکه بعد امام [illegible] مستفاد است [illegible]

[illegible] انتخاب [illegible] از زبان [illegible] و اگر [illegible] بود و [illegible] امام [illegible]

[illegible] در [illegible] صحیح [illegible] اگر [illegible] یک از [illegible] و [illegible]

[illegible] قراءت [illegible] امام [illegible] کتاب [illegible] باشند و [illegible]

[illegible] هر [illegible] الانبیاء [illegible] آنحضرت [illegible] صحیح [illegible]

[illegible] نقل نموده [illegible] مذکور [illegible]

[illegible] آنحضرت [illegible] آن کتاب [illegible]

[illegible] صحیح است [illegible] نسبت [illegible]

[illegible] امام [illegible] بوده [illegible]

[illegible] آنحضرت [illegible] صحیح [illegible] کلام [illegible] مشهور [illegible]

[illegible] امام [illegible] مسلم [illegible] صحیح [illegible]

[illegible] حضرت [illegible] خود [illegible]

[illegible] بوده از [illegible] اصلح [illegible] آنچه [illegible]

[illegible] معلوم است که [illegible] اهل [illegible]

[illegible] سلطنت [illegible] صحیح [illegible]

[illegible] صحیح [illegible] الدین [illegible] یک [illegible]

[illegible] روایات [illegible] عقل

[illegible] امام [illegible]

[illegible] خاص [illegible]

[illegible]

[illegible] تحقیق ایشان معاوضه کنند با مورخان اهل سنت که [illegible] تاریخ تالیف کرده اند و از اخبار و قصص صحیح

[illegible] آنچه موافق مذهب ایشان است [illegible] کتاب خارج از [illegible] صریح نمایند و لکن [illegible] احوال صحابه [illegible] چیز

که خلاف مذهب خود [illegible] نقل میکنند و بعضی مورخین اهل سنت از آن کتاب [illegible] اهل سنت

نقل نمایند به غلط افتند [illegible] موجب ضلالت [illegible] بی تحقیق [illegible]

ما مصنفین تواریخ [illegible] غلط انداخته [illegible] تواریخ [illegible] مثلا [illegible] جلال الدین محدث [illegible]

[illegible] در بعضی جاها از [illegible] تواریخ نقل [illegible] خصوصا در قصه بیعت ابی بکر [illegible] و توقف حضرت امیر [illegible]

قتل حضرت عثمان [illegible] از کتاب [illegible] و در بعض روایات [illegible] اهل سنت

[illegible] مصنف [illegible] با مورخین اهل سنت [illegible]

مثلا کتابی در تاریخ نوشته [illegible] از کتب تواریخ معتبره اهل سنت [illegible] نقل [illegible]

[illegible] صحابه [illegible] محمد بن جریر طبری [illegible]

[illegible] کتاب [illegible] نقل نماید و نام آن کتاب صریح [illegible]

[illegible] غلط افتند [illegible] کتاب محمد بن جریر طبری سنی است که تاریخ کبیر [illegible] و اصح التواریخ [illegible] نقل

در نقل نماید [illegible] بعضی [illegible] نقل [illegible] این [illegible] تاریخ کبیر [illegible]

[illegible] مشهور [illegible] از مصنفات [illegible] شیعی [illegible]

[illegible] تحریف [illegible]

بعضی مورخین اهل سنت [illegible] در تاریخ [illegible] کتاب [illegible] صحابه [illegible] نقل [illegible]

نمایند [illegible] نقل [illegible]

از اختلاف روایات موجب [illegible] ابو مخنف لوط [illegible]

[illegible] قصص [illegible] از مصنفات [illegible]

[illegible] کلام ... [illegible] را ابدا ... و از احادیث صحیحه و حسان [illegible]

[illegible] بعضی از آن ... تمسک ... [illegible] تحریف ... لفظ یا در معنی ... و در آن ... اگر [illegible]

که ... [illegible] ایشان باشد ... [illegible] آن ... [illegible] تحریف ... ایشان [illegible]

[illegible] و در باب ... [illegible] مردم ... [illegible]

[illegible] در آخرت ... [illegible]

[illegible] مجلس ... خدای تعالی ... [illegible] قرآن ... [illegible]

[illegible] این ... [illegible] کلام ... [illegible]

[illegible] المجاز ... [illegible] جواب آن ... [illegible] در باب ... [illegible]

[illegible] اعظم ... [illegible] نسبت ... کلامی ... امیر المؤمنین ... موافق ... [illegible]

[illegible] امیر المؤمنین ... [illegible] صنعت ایشان ... [illegible]

[illegible] صحیح ... تحریف ... [illegible]

[illegible] لفظ ... [illegible]

[illegible] و نصایح ... جمع نموده ... زیاده و نقصان و تحریف الکلم عن مواضعه ... [illegible]

[illegible] کتاب نهج البلاغه ... زیاده ... [illegible] الصحیح ... [illegible]

[illegible] صحیح ... کلام امیر المؤمنین ... نموده و اسقاط بعضی حروف نموده ... [illegible]

[illegible] لفظ ... [illegible] حذف نموده ... لفظ ... [illegible]

[illegible] کتاب ... [illegible]

[illegible] ایشان ... [illegible]

[illegible] آن امام ... [illegible] و صحت ... [illegible]

از جمله هر چه [illegible] موافق معتقد خود باشند [illegible] از این جنس [illegible] که منسوب است به امام بزرگوار ابو محمد حسن بن علی

عسکری [illegible] در این باب [illegible] بعضی از علمای ایشان دعائی وضع کرده‌اند در [illegible]

خلفا [illegible] و آن دعا [illegible] دعای [illegible] اجابت [illegible] دعای [illegible]

[illegible] دعا [illegible] صنمی قریش یاد کرده است [illegible] اللهم العن صنمی قریش [illegible]

[illegible]

این نسبت [illegible] شیعه [illegible] است و این [illegible] صنمی قریش [illegible] شیعه [illegible]

[illegible] امیر المؤمنین و افضلیت او بعد پیغمبر و تعیین امامت او و حقیقت مذهب شیعه و [illegible] اشعار [illegible]

[illegible] اهل سنت [illegible]

اشعار [illegible] امیر المؤمنین [illegible] علیهم اجمعین [illegible]

از این جنس [illegible] علی امیر المؤمنین [illegible]

[illegible] الفضائل اجمع [illegible]

[illegible] حب علی بن ابی طالب حسنة [illegible]

[illegible] نسبت به امیر المؤمنین [illegible]

سمعت رسول الله صلعم یقول نحن شجرة انا اصلها و فاطمة فرعها و انت لقاحها و الحسن و الحسین ثمرها و شیعتنا ورقها

[illegible] فی الجنة [illegible]

من شجرة [illegible] فاطمة [illegible] علی سید البشر [illegible] والشیعة [illegible]

[illegible] اهل الروایة [illegible]

و این [illegible] اهل سنت [illegible]

[illegible] روافض [illegible] اهل سنت [illegible]

چنانکه چند بار گذشت و دار قطنی از ام المؤمنین ام سلمه روایت کرده که قال رسول الله صلی الله علیه وسلم یا علی انت وشیعتک فی الجنة الا ان ممن یحب

یزعم انه یحبک اقوام یضفزون الاسلام ثم یلفظونه یقرءون القرآن لا یجاوز تراقیهم لهم نبز یقال لهم الرافضة فان ادرکتهم فجاهدهم فانهم

مشرکون قال علی یا رسول الله ما العلامة فیهم قال لا یشهدون جمعة ولا جماعة ویطعنون علی السلف [illegible]

ابی الحسن [illegible] علی بن ابیطالب که از زهاد و فضلای اهل بیت بود روایت نموده [illegible]

[illegible] روایت کرده [illegible] شیعه علی [illegible]

[illegible] و در حدیث [illegible] آمده اول این روایت [illegible] صریح و مفتری [illegible]

[illegible] الشیعه [illegible] حدیثی [illegible]

[illegible] یوم القیامة این حدیث [illegible] صریح و مفتری [illegible]

که در حدیث [illegible] تعبیر نموده [illegible]

[illegible] شیعه علی [illegible]

[illegible] دوست دارند [illegible] اهل سنت و جماعت [illegible]

[illegible] حصول [illegible] دولت [illegible]

[illegible]

[illegible] و توصیف [illegible]

این امر [illegible] شیعه علی [illegible] و شهرت [illegible] شیعه علی [illegible]

[illegible] شیعه علی [illegible]

[illegible] مستحق [illegible] اهل سنت [illegible]

[illegible]

[illegible] مخالف [illegible]

سوفیان [illegible] السلام می آید که ما هم مختصر بنقل [illegible] و [illegible] اعتقاد که گفته که

حضرت مرتضی علی را جبرئیل با هم حقی بود جبرئیل در ابتدای وجود تا آخر دم احسان [illegible] انعام ایشان

ازین جمله است [illegible] وجوه که [illegible] است و درین باب روایات بسیار ذکر گشته این فرقه [illegible] موجود [illegible]

اینها روایت است که [illegible] ایشان آورده اند که روزی جبرئیل نزد [illegible]

جبرئیل [illegible] تعظیم بجا آورد [illegible] حال پرسید جبرئیل گفت او را بر من حقی است که [illegible]

[illegible] جبرئیل گفت که چون مرا حق تعالی بید قدرت خود بیافرید [illegible]

[illegible] تو کیستی و نام تو چیست من در جواب متحیر ماندم و خاموش شدم ناگاه این جوان [illegible] گفت

[illegible] انت الرب الجلیل [illegible] انا العبد الذلیل و اسمی جبرئیل پس [illegible] آن احسان [illegible] تعظیم

بجا آوردم پس آنحضرت از جبرئیل پرسید که عمر تو چند است جبرئیل گفت ستاره ایست که بعد سی [illegible] سال [illegible] طلوع میکند

[illegible] طلوع [illegible] دیده ام [illegible] این قصه از اکاذیب این فرقه است زیرا که تعلیم [illegible]

تعلیم قرآن [illegible] بنص قرآنی از جبرئیل [illegible] مرتضی علی واقع [illegible]

[illegible] حقی [illegible] نمی باشد [illegible] از حافظ قرآن یاد گیرد [illegible] حافظ [illegible]

[illegible] تعلیم که از حافظ [illegible] واقع شده [illegible] و نیز آخر این حدیث که در عمر حضرت جبرئیل واقع است

[illegible] زیرا که ستاره که بعد سی هزار سال طلوع کند از محالات است چه طلوع و غروب کواکب [illegible]

[illegible] حرکت [illegible] است و آن اسرع حرکات است که در یک روز و شب دوره او تمام میشود [illegible]

[illegible] کواکب ثابته است [illegible] واقع میشود [illegible] جبرئیل [illegible] کواکب [illegible] معقول

نمیشود [illegible] جبرئیل [illegible] هزاران سال [illegible]

[illegible] وجود [illegible] قرآن مجید [illegible]

[illegible] عقاب [illegible]

ذات است [illegible] الفاظ [illegible] صورت [illegible] که [illegible] در آن وجود [illegible] منسوب باین شخص [illegible]
[illegible] حقوق [illegible] باشند [illegible] نظام وجود ذات است [illegible]
[illegible] ذات کرده [illegible] مذکور است که حضرت امیر المؤمنین [illegible] سیّد [illegible] نموده [illegible]
[illegible] وجود آدم [illegible] ذات است [illegible]
[illegible] وجود [illegible] اعتبار [illegible] وجود [illegible]
[illegible] کلمات [illegible] روایت [illegible] مقالات [illegible]
[illegible] حضرت [illegible] امیر المؤمنین [illegible]
[illegible] اعتقاد [illegible] ظاهر [illegible]
[illegible] ملک الموت [illegible]
[illegible] ایشان [illegible]
[illegible]
[illegible] آدم [illegible] روح [illegible]
[illegible] حضرت [illegible]
[illegible] خلاف [illegible]
[illegible] اعتقاد [illegible]
[illegible] ایشان [illegible] حضرت [illegible]
[illegible] مذکور [illegible] عالم است که [illegible]
[illegible] عالم [illegible]
[illegible] کلام [illegible] ذات [illegible]

با چادر [illegible] من بعث [illegible] و منافق قبلا [illegible] متعد و اسمر اما [illegible] اقول الظاهر [illegible]

[illegible] لا تقرب [illegible] لا تقرب [illegible] الحبل [illegible] متصلا [illegible] تعالی [illegible]

قول [illegible] الا [illegible] این اشعار صحیح باشد مفاد آنها [illegible] و اعانه [illegible]

امیر المؤمنین [illegible] خود [illegible] شیعه اولی [illegible] اهل سنت [illegible] این [illegible]

کر تمام کار [illegible] باخبار روایت [illegible] اهل سنت [illegible]

[illegible] عباس [illegible] الی [illegible] کان [illegible] جمل [illegible] چنین [illegible]

پس چنانچه [illegible] اهل سنت [illegible] میکنند [illegible]

در [illegible] این روایات [illegible] در کتب اهل سنت موجود است [illegible]

[illegible] حضرت [illegible] حضرت فاطمه [illegible] این [illegible]

[illegible] که در [illegible]

[illegible] این روایت [illegible] معلوم [illegible]

از [illegible] در [illegible] حضرت [illegible] خود

[illegible] از [illegible] حضرت [illegible] روا

[illegible]

[illegible]

[illegible] اهل سنت [illegible] است

[illegible] اهل سنت که [illegible] روایت [illegible] میکنند [illegible]

[illegible] شیعیان [illegible]

روایت میکنند [illegible] اهل بیت [illegible] امامان [illegible] معصوم [illegible]

[illegible]

[illegible] شنیده اند در صدر روایت ایشان به ورود [illegible]

[illegible] مذهب [illegible] اکثر آنها [illegible] دین [illegible] در حق [illegible]

چنانچه [illegible] از کتب شیعه نقل کرده اند [illegible] روایت میکنند [illegible]

[illegible] بالقطع [illegible] ثبوت پیوسته [illegible] اهل سنت [illegible]

اند [illegible] روایت [illegible] نقل امام [illegible] و امام مالک [illegible]

امام جعفر صادق [illegible] حضرت امام جعفر صادق [illegible]

[illegible] روایت [illegible] اهل بیت [illegible]

مخصوص [illegible] ایشان [illegible]

[illegible] روایت [illegible] مخصوص [illegible] صحابه و تابعین [illegible]

[illegible] اخبار [illegible]

[illegible] جابر بن عبدالله انصاری روایت نموده اند [illegible]

حیات آنحضرت [illegible] منافق [illegible] وفات آنحضرت [illegible]

چنانچه آیه ما کان الله لیذر المؤمنین علی ما انتم علیه حتی یمیز الخبیث من الطیب [illegible]

[illegible] طریق [illegible]

[illegible] امر معروف و نهی منکر [illegible] روایات [illegible]

[illegible] روایت کند چنانچه شیخ [illegible]

[illegible] اهل سنت در اصول [illegible]

[illegible] تفصیل [illegible] مقتضای [illegible] سواد اعظم [illegible]

[illegible] شیعه [illegible] ایشان [illegible] منافقین [illegible] دین و ایمان خود [illegible] مخالفت جمهور [illegible]

شیعه که مذهب ایشان ... بر فضایل ... امامت ... داریم با این که ... [illegible]

... نیابت ... اهل سنت ... خواجه نصیر ... در جواب ... کتاب ... فخر رازی ... [illegible]

لا یصح ... [illegible]

... [illegible]

... [illegible]

... [illegible]

... [illegible] ... امیر المؤمنین ... [illegible]

امامت ... اعتقاد ... اهل سنت استحقاق امامت ... [illegible]

... را انکار نمایند ... آنکه اهل سنت ... استحقاق امامت ... [illegible]

جامعه مستحقین امامت معتقد شوند و امام بالفعل ... اهل سنت ... [illegible]

... امام بالفعل ... کلام آنکه استحقاق امامت نزد اهل سنت ... [illegible]

... [illegible] ... استحقاق ... [illegible]

خلافت ... [illegible] ... استحقاق امامت

هریکی از ایشان ... امامت ... اعتقاد در امامت بالفعل هر امام در هر وقت ... ایمان باشد لازم آید

که ایمان شیعه ... زیرا که در عهد حضرت امیر جناب ... معتقد امامت حسنین ... [illegible]

حضرت امام حسن معتقد امامت حضرت امام حسین نبودند بلکه امامت هر امام را در زمان امام سابق ... و امام لاحق را

معتقد نیستند پس ... بر صورت شیعه نیز منکر امامت جمیع ائمه باشند زیرا که حضرت امیر نیز در حیات ... امام بالفعل

... از شیعه ... محمد بن الحنفیه ... که ایشان ... امام ... [illegible]

... استحقاق امامت امام زین العابدین و امام محمد باقر نموده اند و این ... [illegible]

بوده است پس اگر [illegible] محمد بن [illegible] شیعه باشد [illegible] اهل سنت [illegible] صحیح [illegible] ملائکه خطاب

[illegible] در کتب [illegible] باوصف کمال

بعض [illegible] اهل سنت [illegible] روایات صحیحه [illegible] که دلالت بر نجات اهل سنت [illegible]

[illegible] علت [illegible] ایشان [illegible]

و اهل سنت لعنت [illegible] ایشان [illegible] و انحراف ایشان [illegible] قدیم

گرفته و از این حدیث [illegible] آنچه در کتب ایشان مروی است که اگر [illegible] بشمار و در عصیان [illegible]

محبت شیعه [illegible] ایشان [illegible] خواهند [illegible] خواهد [illegible] از شیعه [illegible]

هر گناه و معصیت خواهند [illegible] در کتب ایشان مرویست که بعض [illegible] حضرت [illegible]

[illegible] از انبیاء [illegible] در کتب ایشان مذکور است که گناه شیعی افضل است از عبادت سنی [illegible]

شیعی [illegible] مبدل خواهند شد [illegible] خواهد یافت و عبادت سنی حبط خواهد شد

مشهور خواهد گشت [illegible] طعن میکنند بر اهل سنت که ایشان در صحاح خود روایت کرده

که پیغمبر را سهو در نماز رو داد و بجای چهار رکعت دو رکعت ادا فرمود حالانکه همین حدیث در صحاح شیعه مثل

کافی کلینی و تهذیب ابو جعفر طوسی باسانید صحیحه مروی است [illegible] که سهو [illegible]

که [illegible] ازان [illegible] سهو [illegible] تبلیغ [illegible] از احکام الهی [illegible]

[illegible] اهل سنت در احادیث خود نقل کنند که آنحضرت [illegible]

وادی شیطانی مسلط [illegible] مردم غفلت انداخت [illegible] شیطان را [illegible] تسلط [illegible] میکنند و این

ایشان [illegible] که [illegible] کتب [illegible] اطلاعی نداشته باشد کلینی در کافی و ابو جعفر در تهذیب [illegible]

[illegible] باسانید متنوعه و طرق متعدده روایت کرده اند [illegible] اهل سنت

ایشان [illegible] و تعدیل [illegible] در کتب احادیث خود روایت [illegible]

[illegible]

بود قیس بن سلیم [illegible] ... [illegible] ... در کتب ایشان معروف است ... [illegible] ... حوادث [illegible]

نقل [illegible] ... [illegible] ... مناسب ... [illegible] ... روایت ... [illegible]

چند [illegible] و [illegible] اهل سنت بعضی از اهل بیت و امیر المؤمنین را از خوارج محسوب ... [illegible] ... که صاحب آن [illegible]

[illegible] ... [illegible] ... عثمان را ... [illegible] ... نموده اند و گفته اند که [illegible] ... [illegible]

[illegible] در عقیده [illegible] ... اطلاع [illegible] ... امیر المؤمنین بود ... [illegible] ... ابن سلیم [illegible]

نفاق [illegible] ... [illegible] ... امیر المؤمنین را [illegible] ... خود [illegible]

[illegible] ... ابیات [illegible] ... [illegible] ... از اهل سنت و در مقابل ایشان

[illegible] و جواب [illegible] ... داده ... [illegible] ... [illegible]

از [illegible] آمده است [illegible] ... [illegible] ... روایت [illegible]

[illegible] ... [illegible] ... روایت [illegible] ... احتراز [illegible]

[illegible] ... روایت [illegible] ... یا دیگری [illegible]

[illegible] ... علی الخصوص روایات مروان [illegible]

[illegible] ... [illegible] ... که این [illegible] عقیده [illegible] علی [illegible]

[illegible] ... روایت مروان [illegible] ... ابن عباس [illegible]

نسبت روایت [illegible] ... اهل سنت دارد و بعضی [illegible] ... کرده اند [illegible]

بسیار است [illegible] ... ابن عباس [illegible] ... [illegible]

ابن عباس بالاجماع از [illegible] ... امیر المؤمنین است چنانچه [illegible]

[illegible] ... که هم صحبت [illegible] ... از عقیده [illegible]

[illegible] ... صحبت [illegible] ... از محالات عادیه است [illegible]

بنا به شیطان ملعون [illegible] سجده بر خاک [illegible] اهل سنت [illegible] سجود بر [illegible] دارد

این [illegible] ایشان [illegible] ملعون [illegible] سجده [illegible] از سجده [illegible]

[illegible] شیطان [illegible] بر خاک [illegible] گفته [illegible] ملعون

دیگر [illegible] اما [illegible] احتراز [illegible] بر خاک سجده کردن [illegible] اصل [illegible] ملعون جواب [illegible] بر خاک سجود [illegible] از [illegible] شیطان

شدن ملعون [illegible] قبل [illegible] واقع است [illegible] سجود [illegible] سجده [illegible] حیوانات [illegible] مثل

[illegible] سجده [illegible] معقول [illegible] او را سجده [illegible] کرده [illegible] سجده [illegible] آسمان [illegible] هیچ جا

و مانند [illegible] سجده کردن [illegible] خاک [illegible] معلوم است پس [illegible] جا [illegible] صورت [illegible] آدم

بعض [illegible] آدم [illegible] سجده [illegible] دارد [illegible] احتراز [illegible] آن

[illegible] از باب [illegible] الله تعالی [illegible] منقول است [illegible] آدم [illegible]

که [illegible] الطاف [illegible] تشبیه [illegible] مرتبه رسانید [illegible] شیطان [illegible]

[illegible] اهل سنت [illegible] شیطان [illegible] شباهت

[illegible] خاکی [illegible] آدم [illegible] سجود [illegible] احتراز [illegible] بر خاک [illegible] از سجود شیطان [illegible]

[illegible] سجده بر خاک [illegible] سجده [illegible] برای [illegible] تشبیه [illegible] ظاهر است

[illegible] اعضا [illegible] برای [illegible] خود [illegible] نیست

[illegible] اعضا [illegible] خاکی [illegible] مناجات [illegible] چون [illegible] ملکوت [illegible]

و کلام [illegible] و قدرت [illegible] علم [illegible] صفات [illegible] صورته [illegible] آدم علی [illegible] ان الله خلق [illegible] نیست

خالق [illegible] ساخته [illegible] حیوانات [illegible] مشرکین جاهلیت [illegible] سبب [illegible] تشبیه [illegible] حقیقت این [illegible] براین

[illegible] انسانیت [illegible] لیکن [illegible] تعظیم [illegible] عبادت [illegible]

[illegible] حیوانات

[illegible]

بطن الارض کما یری احدکم الدرهم فی یده [illegible] فنظر ابو حنیفة الی اصحابه و تحیر فقال ابو عبد الله [illegible]

قال ابو حنیفة [illegible] بطن الارض کیف یری الشیء فی التراب حتی یا ابا جعفر فقال ابو عبد الله یا نعمان اما علمت [illegible]

[illegible] و این از قرائنی است [illegible] ابو حنیفه [illegible]

[illegible]

[illegible] علم [illegible]

[illegible]

[illegible]

[illegible] ابو حنیفه [illegible] حضرت صادق [illegible]

[illegible]

[illegible] ابو حنیفه [illegible]

[illegible] اهل بیت [illegible]

[illegible] ابو حنیفه [illegible]

[illegible] اهل بیت رسول [illegible] خراسان و سیستان [illegible]

[illegible] ابو حنیفه [illegible]

بسم الله یا نعمان ابو حنیفه [illegible] من علماء و من اصحاب [illegible] عبد الله بن عباس [illegible]

[illegible]

[illegible] امیر المؤمنین [illegible]

[illegible] ابو حنیفه [illegible]

[illegible]

[illegible]

و دلالت می‌کند بر اطلاقات و اهانات که در حق ایشان بود و در این قسم محتاج به تاویل است که اعتقاد مردم در حق

حضرت مسیح معلوم است و در حق جعفر [illegible] ایشان معتقد بر علو بودند [illegible] حاصل [illegible] عظیم [illegible]

و الا در حق حضرت مسیح [illegible] سعدی [illegible] جعفر [illegible] ایشان [illegible] و اگر [illegible]

نسبت [illegible] حضرت مسیح [illegible] باشد [illegible] این قوم [illegible]

[illegible] بسبب [illegible] مردم را خلاف [illegible] در حق حضرت مسیح و در حق حضرت [illegible]

[illegible] زیرا که اطلاقات [illegible] در حق [illegible] اعتقاد [illegible] و الفاظ [illegible] اتفاق [illegible]

[illegible] جاهلان [illegible] فهم یا اختلاف [illegible] عبد الله [illegible] در حق امیر المومنین آن اعتقاد [illegible]

[illegible] استعمال [illegible] بزرگی [illegible] اعتقاد [illegible] شیخ صدوق

[illegible] ایشان [illegible] از جمیع بزرگان [illegible] در مقام [illegible] انفعال [illegible]

[illegible] از علمای [illegible] اعتقاد [illegible] صاحب [illegible]

[illegible] آن [illegible] معنی [illegible] فضل [illegible] علی [illegible]

[illegible] علی [illegible] کثرت صدور معجزات [illegible] ساختن [illegible]

صدور معجزات از حضرت [illegible] از اجداد [illegible] در [illegible]

[illegible] از حضرت امیر المومنین [illegible] باطل است [illegible]

[illegible] با وجود کمال [illegible] از اعتقاد و غلاة [illegible] آن [illegible]

[illegible] اطلاق [illegible] اعتقاد و حلول [illegible] امیر المومنین [illegible]

[illegible] این [illegible] ظاهر [illegible] چنانچه [illegible] از شعر [illegible] بنظم آورده

[illegible] الطهر [illegible] و غلاة من [illegible] و الا [illegible]

... التبری ... الجحیم ... عن غضب الجبار ... [illegible] ... جلاله ... [illegible]

و ... الله ... [illegible] عن صاحب المطالب ... علمای ایشان در مؤلفات ... دارد که جناب پیغمبر بر شانه

خود ... حضرت امیر ... روایت کرده اند که جناب پیغمبر چون در روز فتح مکه داخل کعبه شد

بتان بسیار در آن خانه نهاده ... همه را شکست انداخت ... بر طاق ... بلند بود ... دست مبارک

نرسید پس ... حضرت علی را فرمود که بر شانه من قدم بگذار ... بالا بر آمده آن بت را بشکن امیر المؤمنین ... گفت

رسول الله ... بر بالای شانه من ... همراه ... سنگینی پیغمبر فرمود که ترا طاقت ... نبوت ...

از ... معلوم شد ... بالا بر آمدن امیر المؤمنین بر شانه آنجناب ... [illegible]

هجرت ... خلیفه اول ابوبکر صدیق در شب هجرت ... جناب پیغمبر را ... بر پشت خود برداشته بود و بر انگشتان

پای خود ... [illegible] ... کمال ... از بیجا

نبوت ... و قصه بر آمدن امیر المؤمنین بر شانه آنجناب ... روایت کرده ... ولکن در

احادیث صحیحه اهل سنت یافته نمیشود ... الزام ... ایشان ... در صحاح ایشان موجود است عن عبد الله

... صلی الله علیه وسلم ... یوم الفتح ودخل البیت ... ثلثمائة وستون نصبا فجعل یطعنها بعود فی یده و یقول جاء الحق

وزهق الباطل ان الباطل کان زهوقا ... و از این روایت معلوم میشود که ... بدست

دست مبارک بتان را می انداختند ... بالا بر آمدن ... این قصه ... اگر ... ثابت ... بتان

را در صحبت ... روایت کرده اند ... شکسته باشند ... در کتب اهل سنت ... [illegible]

در بالای کعبه ... بوده اند ... [illegible] ... جناب پیغمبر ... می آورده ...

مبارک می شکست ... آنها را ... حکم ... [illegible]

اسماعیل و حضرت ابراهیم را ... بر آوردند ... و در دست آنها ... پس پیغمبر فرمود ... [illegible]

[illegible]

میدانند که این فقها [illegible] کاری [illegible] کرده اند [illegible] دنیا [illegible]

اهل سنت [illegible] مذهب [illegible] اختیار [illegible] مذهب [illegible]

[illegible] ائمه [illegible] اتباع [illegible]

[illegible] اهل البیت [illegible] در حدیث صحیح [illegible]

[illegible] اتباع ایشان دارد [illegible] انی تارک فیکم الثقلین ما ان تمسکتم بهما [illegible]

[illegible] اهل بیت [illegible]

ائمه در علم و تقوی و عبادت [illegible] ایشان [illegible] شیعه [illegible]

با این [illegible] اتباع [illegible] ائمه [illegible]

[illegible] صاحب [illegible] مذهب [illegible] شریعت [illegible]

[illegible] قاعده [illegible] استنباط مسائل [illegible]

[illegible] امام معصوم [illegible] معقول [illegible]

[illegible] نسبت [illegible]

[illegible] افعال و اقوال [illegible] احکام [illegible]

[illegible] اتباع فقها [illegible] ائمه [illegible] استنباط [illegible]

[illegible] اهل سنت [illegible]

مقصود [illegible] نسبت مذهب [illegible] شیعه [illegible] اتباع [illegible]

[illegible] علم [illegible] اتباع ائمه [illegible]

در اصول عقاید مخالف ائمه [illegible] شیعه [illegible]

[illegible] و امثال اینها که صحیح و معتقد [illegible] که [illegible] غافل اند و حضرت

ایشان [illegible] نموده اند [illegible] [illegible] چنانچه در این کتاب

در باب [illegible] از روایات معتبره [illegible] شیعه نقل [illegible] از منصب [illegible]

عالم [illegible] که [illegible] باشد [illegible] خود [illegible] اند و

حاصل و اجمال [illegible] لازم [illegible] پس حضرت ائمه [illegible] اصحاب [illegible] طریقت را ساخته اند و

[illegible] تفسیر و معانی [illegible] و ریاضت و تربیت [illegible]

[illegible] تعلیم [illegible] و تهذیب اخلاق [illegible] طالبین [illegible] طریق [illegible] حقایق و معارف

[illegible] علوم [illegible] اشتغال [illegible]

[illegible] علما [illegible] طریقت [illegible] حقیقت و معرفت [illegible]

[illegible] روایات [illegible] و حدیث ثقلین [illegible] طریق افاده [illegible] کتاب الله [illegible]

ظاهر شریعت [illegible] علم [illegible] شریعت [illegible]

[illegible] تعلیم [illegible] دقایق [illegible] طریقت [illegible] کتاب الله [illegible] حضرت ائمه [illegible]

[illegible] ساخته اند [illegible]

[illegible] دانسته اند [illegible]

[illegible] کتاب [illegible] روایات [illegible] مسایل و احکام [illegible]

و قواعد استنباط [illegible] روایات [illegible]

[illegible] معلوم شد که [illegible]

[illegible] شریعت [illegible]

و علمای ایشان نیز بکثرت در مسائل فقهیه منفرد شده اند از آنجمله محمد بن حسن خود در مسائل [illegible] مخالفت کرده [illegible]

بسیار از مسائل و اقوال ایشان مخالف روایات صحیحه و اخبار صریحه ائمه باشد [illegible] تا آنکه در باب [illegible]

[illegible] همان مسائل بکثرت خوانده شده و چون علمای مجتهدین [illegible] اقوال [illegible] مخالفت بعض از روایات ائمه [illegible]

ایشان هم جایز است و مانع از اتباع ائمه نگردد پس اهل سنت را نیز از اتباع ابو حنیفه و شافعی [illegible]

[illegible] که بعضی اقوال ایشان مخالف بعض از روایات ائمه [illegible] مخالفت [illegible]

[illegible] اصول و قواعد ضروری [illegible] اتباع [illegible] چنانچه [illegible]

ابو حنیفه و اتباع او [illegible] مخالف او اختیار کرده اند و علمای [illegible] جمیع مذهب [illegible]

صاحب جامع الاصول که مذهب امام مالک بن انس [illegible] مذهب امامیه [illegible] گفته است [illegible]

[illegible] که امامیه مذهب [illegible] خود [illegible] در آن وقت [illegible] مذهب [illegible] چنانچه [illegible]

در تابعین و عبدالله بن مسعود در صحابه [illegible] مذهب [illegible] بوده اند [illegible] و زهری در قرن [illegible]

بن عمر در قرن [illegible] مذهب [illegible] بوده اند [illegible] امامیه [illegible]

[illegible] مذهب [illegible] اصحاب [illegible] نوشته اند [illegible]

علمای ایشان در مصنفات خود از کتب اهل سنت و جماعت روایات [illegible] در صحاح [illegible] نقل [illegible]

استدلال [illegible] بر عدم لیاقت ایشان خلافت را [illegible]

[illegible] و تفصیل آن اخبار و روایات ان شاء الله تعالی در باب مطاعن [illegible]

شود که آن اخبار و روایات [illegible]

که [illegible] مقام [illegible]

[illegible] صحابه و خلفا [illegible] متواتر منقول [illegible]

که در اصول فقه ثابت شده [illegible] که [illegible] را در ظاهر [illegible]
ظاهر از جمیع قطعیات [illegible] شود و [illegible] خواهد بود [illegible]
که از آنها [illegible] است [illegible] روایت [illegible]
و [illegible] آیات [illegible] چنانچه [illegible] در این [illegible]
علیهم الصلوة والسلام از قرآن مجید [illegible] مثل [illegible] آدم [illegible] در حال حضرت نوح [illegible]
[illegible]
ابراهیم [illegible] قتل قبطی از حضرت موسی [illegible] حضرت هارون [illegible]
که از حضرت موسی [illegible]
مطالب [illegible] ثابت شده [illegible] مستحق نبوت [illegible]
[illegible]
[illegible] از قرآن [illegible]
[illegible]
[illegible]
[illegible]
[illegible]
[illegible]
[illegible]
[illegible]

تا شنیده ... حجاج گفت راست گفتی باز گفت ای حره علی را بر نوح بچه دلیل برتری و ترجیح دادی گفت که زوجه علی

زهرا سیدة النساء العالمین بود و زوجه نوح [illegible] در جهنم [illegible] و زوجه او [illegible] ثابت شد [illegible] این [illegible]

[illegible] حجاج گفت [illegible] از حضرت جواب [illegible]

آنکه گفت ... علی بر ابراهیم بود دلیل تفضیل را دادی گفت ابراهیم در جواب پروردگار [illegible] ولکن لیطمئن قلبی

[illegible] علی [illegible] گفت [illegible]

[illegible] ... [illegible] و [illegible] ابراهیم [illegible]

[illegible] ... ابراهیم آمد [illegible]

[illegible] ... [illegible]

[illegible] ... [illegible]

[illegible] پس ابراهیم [illegible] این علی بن ابی طالب [illegible]

پس گفت این قوم [illegible] ... ابراهیم [illegible] ... [illegible]

[illegible] من سورة الصافات وان من شیعته لابراهیم [illegible] حجاج گفت راست گفتی [illegible]

[illegible] سلیمان [illegible] گفت سلیمان [illegible] از خدا درخواست [illegible]

لاحد من بعدی [illegible] امیر المؤمنین [illegible] طلاق [illegible] و گفت [illegible]

[illegible] ... [illegible] حجاج گفت [illegible] پس بر موسی بچه دلیل تفضیل

گفت موسی [illegible] خائف [illegible] خائفا یترقب [illegible] و امیر المؤمنین

شب هجرت بر بستر رسول [illegible] ... [illegible] حجاج [illegible]

[illegible] بچه دلیل تفضیل [illegible] گفت [illegible] عیسی [illegible] جواب [illegible]

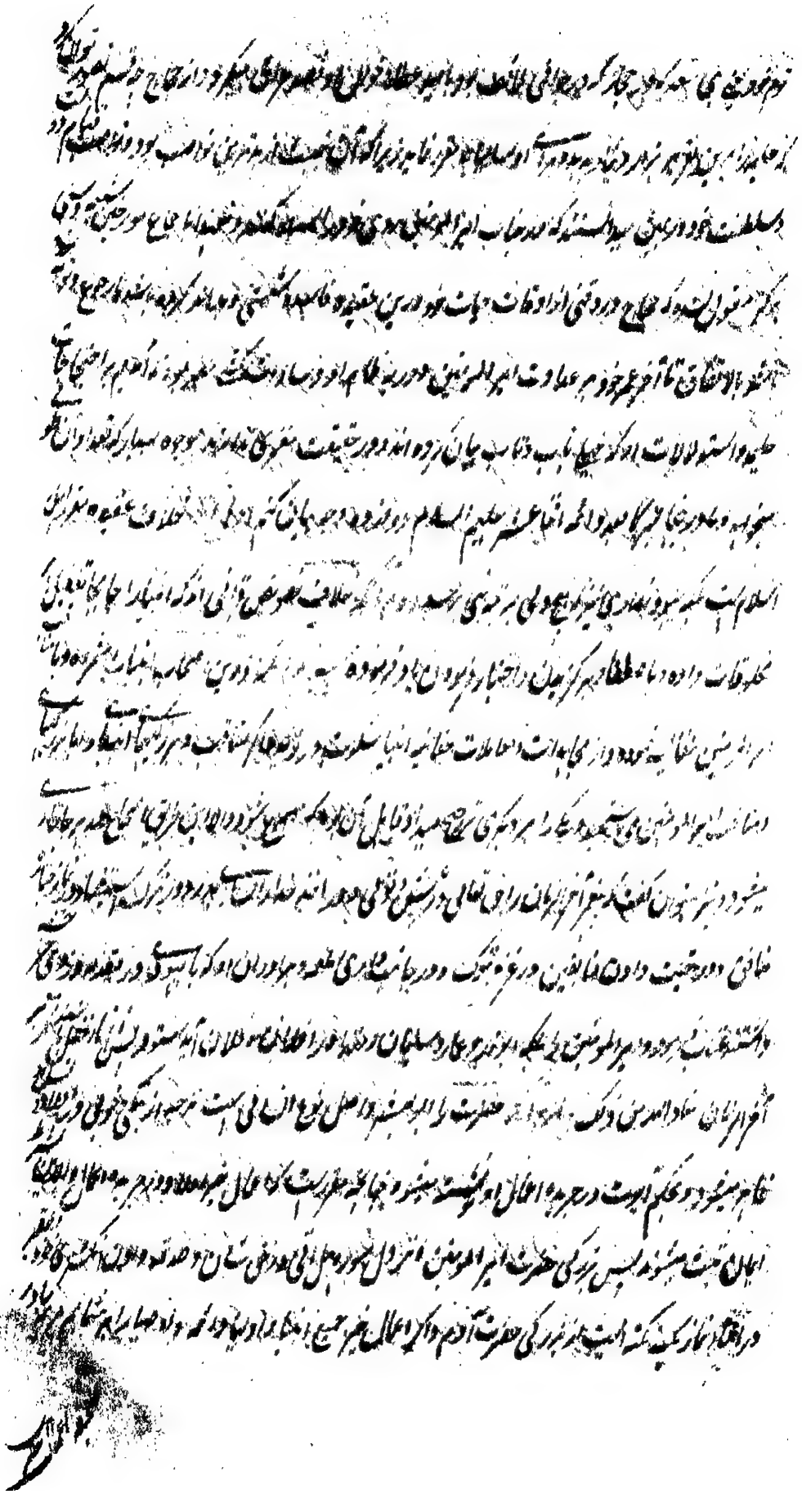

چنانچه حضرت امام ... [illegible] ... و در اصل ... [illegible] ... طاعت ... [illegible] ... آورده است

... [illegible] ... الی یوم القیامة ... [illegible] ... در مقام ... حضرت نوح ... [illegible]

... [illegible] ... ایشان ... [illegible] ... است که تفضیل ... [illegible] ... مستلزم ... [illegible]

... [illegible] ... حضرت ... [illegible] ... امیر المؤمنین ... [illegible] ... بالقطع ... [illegible]

... [illegible] ... حدیث ... [illegible] ... است ... [illegible]

... [illegible] ... تسلیم ... [illegible] ... امیر المؤمنین ... [illegible] ... است ... [illegible]

... [illegible] ... لازم ... [illegible] ... است ... [illegible]

... [illegible] ... حسن البصری ... [illegible] ... معراج ... [illegible]

... [illegible] ... شیعه ... [illegible] ... المعراج ... [illegible]

... [illegible] ... علیها السلام ... [illegible]

... [illegible] ... معراج ... [illegible] ... آنحضرت ... [illegible]

... [illegible] ... آنحضرت ... [illegible]

... [illegible] ... علیه ... [illegible]

... [illegible] ... در حدیث ... [illegible] ... ولایت علی ... [illegible]

... [illegible] ... قول بولایت علی ... [illegible] ... حضرت ... [illegible]

... [illegible] ... حاصل ... [illegible] ... معراج ... [illegible]

... [illegible] ... حضرت ... [illegible] ... حضرت امیر ... [illegible]

... [illegible] ... بالاستقلال ... [illegible]

پس حال که [illegible] ایشان [illegible] و حشمت باشد که [illegible] در اصل نبوت [illegible] حضرت سلیمان [illegible]

[illegible] و پس [illegible] ایشان [illegible] در این دعا مطلب [illegible] حال [illegible]

[illegible] بعضی [illegible] حاصل [illegible]

ایشان [illegible] طلب [illegible] ایشان [illegible]

غرض ایشان از طلب [illegible] اقامت [illegible] الفاظ [illegible]

[illegible] باشد [illegible] این مطلب [illegible]

[illegible] حاصل [illegible] این مطلب برای [illegible]

[illegible] موصوف [illegible]

[illegible] ملک چه ظاهر است که انبیا [illegible] طلب [illegible]

[illegible] در صورت حصول ملک [illegible]

[illegible] ملک حاصل [illegible]

[illegible] حضرت [illegible]

[illegible] حضرت امیر [illegible] طلب [illegible]

و سعی بسیار نمود تا آنکه قتل و قتال [illegible] واقع شد پس معلوم [illegible] اشخاص [illegible] دنیا [illegible] طلب

[illegible] در طلب [illegible] امور [illegible]

[illegible] حضرت سلیمان [illegible] حضرت [illegible]

ملک و خلافت [illegible] که حضرت سلیمان [illegible] از خدا خواست [illegible]

[illegible] حضرت [illegible]

از جمیع رجال و صاحب کمال طلب [illegible] بود امر نرسید یا به نظر ایشان انتخاب ظاهر اقتداری و وضعی ثابت و چنین بیان است که

خدا نعمتی با احسان خود [illegible] و در [illegible] از وقایع مقالات ما و [illegible] ارشاد و [illegible] و انصاف آنست که

ترک دنیا مطلقا [illegible] مطلوب [illegible] نیست و اگر ترک دنیا تفصیل حاصل شود لازم آید که حکیمان یونان

[illegible] در این [illegible] که دنیا از علایق [illegible] خشک [illegible] خود ساخته افضل

باشند از حضرت سلیمان و حضرت یوسف [illegible] در تفصیل حضرت امیر بر حضرت عیسی نیز بود

دوم آنکه حضرت عیسی را [illegible] پرستش [illegible] خواهند کرد و حضرت امیر را [illegible] پرستش

[illegible] حاجت [illegible] زیرا که این هر دو چیز موجب تفصیل حضرت امیر بر حضرت عیسی شود [illegible]

[illegible] پرستش [illegible] حضرت امیر [illegible] کلمات کفر [illegible]

نسبت حضرت عیسی بعد از رفتن ایشان به آسمان [illegible] حضرت امیر [illegible]

حضرت امیر [illegible] قدرت [illegible] و در صورت [illegible] و چون [illegible]

[illegible] حضرت [illegible]

[illegible] از حضرت امیر [illegible]

[illegible] حضرت امیر [illegible]

[illegible] قرآن [illegible] آیات و ولایت [illegible] از حضرت امیر [illegible]

ويوم يحشرهم وما يعبدون من دون الله فيقول أأنتم أضللتم عبادي هؤلاء أم هم ضلوا السبيل [illegible]

قالوا سبحانك ما كان ينبغي لنا أن نتخذ من دونك من أولياء [illegible]

[illegible]

[illegible] ويوم يحشرهم جميعا ثم يقول للملائكة أهؤلاء إياكم كانوا يعبدون [illegible]

قالوا

در حقیقت کار کعبه را ساخته بوده [illegible] بعد از آن [illegible] در زمین [illegible] بوده [illegible] حضرت [illegible]

[illegible] در شریعت [illegible] حرکت [illegible] بوده [illegible] باید [illegible] و [illegible] اطفال [illegible]

[illegible] در وقت حاجت [illegible] منتقل در کعبه می‌شدند و در این حرکت [illegible] بوده [illegible]

[illegible] بوده است [illegible] در کعبه [illegible] و [illegible]

و تولد حضرت امیر [illegible] واقع شده و در روایات شیعه [illegible] و [illegible] ابوطالب [illegible] و [illegible] عدم [illegible]

برای [illegible] منتقل [illegible] و [illegible] این روایات [illegible]

[illegible] عن ام عمارة بنت عبادة [illegible] ابوطالب [illegible]

[illegible] فاطمه بنت اسد [illegible]

[illegible] قال امیر المؤمنین علی [illegible]

[illegible] ابوطالب علیه السلام [illegible] موجب تفضیل حضرت امیر بر حضرت عیسی [illegible]

و [illegible] حکیم بن حزام [illegible]

[illegible] پس باید که حکیم بن حزام نیز افضل باشد از حضرت عیسی بلکه از جمیع پیغمبران

[illegible]

[illegible] پس شریعت اول شریعت آدم است و دوم شریعت حضرت نوح سیم شریعت حضرت

ابراهیم چهارم شریعت [illegible] موسی پنجم شریعت حضرت عیسی و ششم شریعت حضرت مصطفی [illegible]

[illegible] مجهول [illegible]

[illegible] انبیاء سابقین بر جمیع اهل زمین مبعوث [illegible]

پس [illegible] منقطع [illegible] حضرت آدم [illegible]

[illegible] چنانچه معرفت [illegible] عالم [illegible] خود [illegible] با [illegible]
[illegible] شعاع آفتاب [illegible] آن [illegible]
[illegible] ادراک [illegible] شعاع [illegible]
[illegible] شعاع آفتاب [illegible] شعاع آفتاب [illegible]
[illegible] شعاع آفتاب [illegible]
[illegible] آن [illegible] چون [illegible] روز و شب [illegible]
[illegible] شعاع [illegible]
[illegible] عالم [illegible] بالذات [illegible] عالم
[illegible] حیات [illegible] حیات [illegible]
[illegible] روح حیوانی [illegible]
[illegible] حواس [illegible] و ان الدار
لآخرة لهی الحیوان لو کانوا یعلمون و قوله تعالی اسمع بهم وابصر یوم یأتوننا و قوله تعالی فکشفنا عنک غطاءک فبصرک
الیوم حدید و الدلیل بر آنکه این امور [illegible]
[illegible] حق تعالی [illegible] سمیع و بصیر [illegible]
این امور [illegible] شعاع [illegible]
[illegible] این امور [illegible]
[illegible]
[illegible]

[illegible] مشکل است هیچ باعث میشود [illegible] بر من [illegible] گفت [illegible] قبل [illegible] نوشت [illegible]

[illegible] و طاعت [illegible] آمد [illegible] و [illegible] خبر [illegible] و دیگر [illegible] شکل [illegible] بود [illegible]

[illegible] و [illegible] در [illegible] و [illegible] [illegible] جا [illegible] [illegible] استاد و [illegible]

[illegible] هیچ [illegible] بود [illegible] خانه [illegible] بود [illegible] و [illegible]

[illegible] ایشان [illegible] دیگر [illegible] من [illegible]

[illegible] خانه [illegible] دوستان [illegible] گفت [illegible]

[illegible] و پس [illegible] سالم [illegible] خاطر [illegible]

[illegible] که [illegible] از [illegible] که [illegible] روز [illegible]

[illegible] نظر [illegible] روان [illegible] آن [illegible] برای [illegible] چشم [illegible]

[illegible] که [illegible] جمیع [illegible] از [illegible] و [illegible] در [illegible] چشم [illegible]

[illegible] بهم [illegible] در [illegible] اتحاد [illegible] و [illegible]

[illegible] خانه [illegible] و [illegible] خانه [illegible] آن [illegible] بیرون [illegible]

[illegible] سطر اول [illegible] این [illegible] و سطر دوم [illegible]

[illegible] خانه [illegible] کرفت [illegible] مقابله [illegible] مطالب [illegible]

[illegible] در سؤال [illegible] نظر [illegible] مرتب [illegible] و [illegible]

[illegible] از [illegible] در [illegible] اختلاف [illegible]

[illegible] هیچ امر از امور [illegible] در [illegible] کرده اند [illegible] جمیع [illegible]

[illegible] بهشت [illegible] و [illegible] مردم [illegible] خواهند [illegible] چشم [illegible]

که از الشیخ ... [illegible] ... در کتاب ... [illegible] ... حضرت

[illegible] ... حضرت ... [illegible]

[illegible] ... روایت کرده ... [illegible] ... روایت کرده

حضرت ... [illegible] ... حضرت فاطمه ... [illegible] ... حق تعالی حضرت ... [illegible]

[illegible] ... و حضرت ... [illegible] ... ایشان ... [illegible]

[illegible] ... حضرت ... [illegible] ... کتاب ... [illegible]

بهشت مبارک ... [illegible]

نمود و شیخ الطائفه محمد بن الحسن الطوسی در کتاب ... المقالات ادعا نموده که آثار مذکوره و اخبار مسطوره ... شیعه ... [illegible]

اند و این ... [illegible] ... تفسیر ... روایت ... مخلوقات و روایت خالق ... [illegible]

انکار ... کلام ... [illegible] ... روایت خالق ... در دنیا ... [illegible]

واقع ... [illegible] ... مخلوقات ... صورت ... [illegible]

باشند ... [illegible] ... عذاب قبر ... [illegible]

اهل بهشت ... [illegible] ... در عالم قبر و برزخ از نعمت و لذت ... [illegible]

باشد و این اعتقاد ایشان باطل محض است بدلیل روایات صحیحه و آثار صریحه که در کتب معتبره شیعه مروی است و علما

اند در حق هر عاصی از عاصیان و بالخصوص در حق شیعه ابن بابویه قمی از عمرو بن یزید روایت کرده که گفت قلت لابی عبد الله

علیه السلام انی سمعتک وانت تقول کل شیعتنا فی الجنة علی ما کان فیهم قال صدقتک کلهم والله فی الجنة قال قلت

جعلت فداک ان الذنوب کثیرة کبار فقال اما فی القیامة فکلکم فی الجنة بشفاعة النبی المطاع او وصی

النبی ولکنی والله اتخوف علیکم فی البرزخ قلت وما البرزخ قال القبر منذ حین موته الی یوم القیامة کسی

[illegible] دوست و دشمن باشد و دشمن [illegible] دوست و دشمن [illegible]

[illegible] دشمن [illegible] دوست [illegible] دوست و دشمن [illegible] و دوست [illegible]

[illegible] دشمن [illegible] دشمنی [illegible]

[illegible]

[illegible] دوستی [illegible] دشمن [illegible]

[illegible] دشمن [illegible]

[illegible] دوست و دشمن [illegible] دوستی [illegible]

دشمن [illegible] دوست [illegible] دشمن دوست [illegible] دوست [illegible]

[illegible] دشمن [illegible] دوستی [illegible]

بالذات [illegible] دوستی و دشمنی بالذات [illegible] چنانچه [illegible]

بالذات [illegible] اعتبار [illegible]

دشمن [illegible] دشمنی [illegible] دشمن [illegible]

[illegible] دشمن [illegible] بالذات دوست [illegible]

[illegible] دوست و دشمنی [illegible] دوستی [illegible]

[illegible] بالذات [illegible]

بالذات [illegible] بالعرض را اعتبار کردن [illegible] بالذات [illegible] بالعرض

[illegible] دوستی و دشمنی بالذات [illegible] دوستی و دشمنی [illegible]

[illegible] دوست [illegible]

دوستی و دشمنی با او واسطه دوستی پیغمبر و به سبب [illegible] اهل سنت که [illegible]

دوست دارند [illegible] دشمنی اهل بیت [illegible] آن نیز [illegible] اهل سنت

[illegible] و دشمنی اهل بیت [illegible] و در روایات ایشان

[illegible] اهل بیت [illegible] ایشان [illegible]

[illegible] ایشان [illegible]

[illegible] دشمنی ایشان [illegible] اهل سنت [illegible] اهل بیت [illegible]

کتابهای ایشان روایات [illegible] لآل محمد [illegible]

و این روایات [illegible] اهل بیت [illegible]

لا یبغضنا اهل البیت احد [illegible] الا [illegible] یوم القیمة [illegible]

[illegible] رسول [illegible] آل محمد [illegible]

آل محمد [illegible] علی [illegible] آل محمد [illegible] اهل بیت

اهل سنت [illegible] صحابه کبار [illegible] اهل سنت [illegible] صحابه کبار

[illegible] آیات [illegible]

[illegible] کلام [illegible] اهل بیت [illegible]

[illegible] المحب [illegible]

[illegible]

[illegible] علی [illegible]

[illegible] علی [illegible] علم [illegible] اهل [illegible]

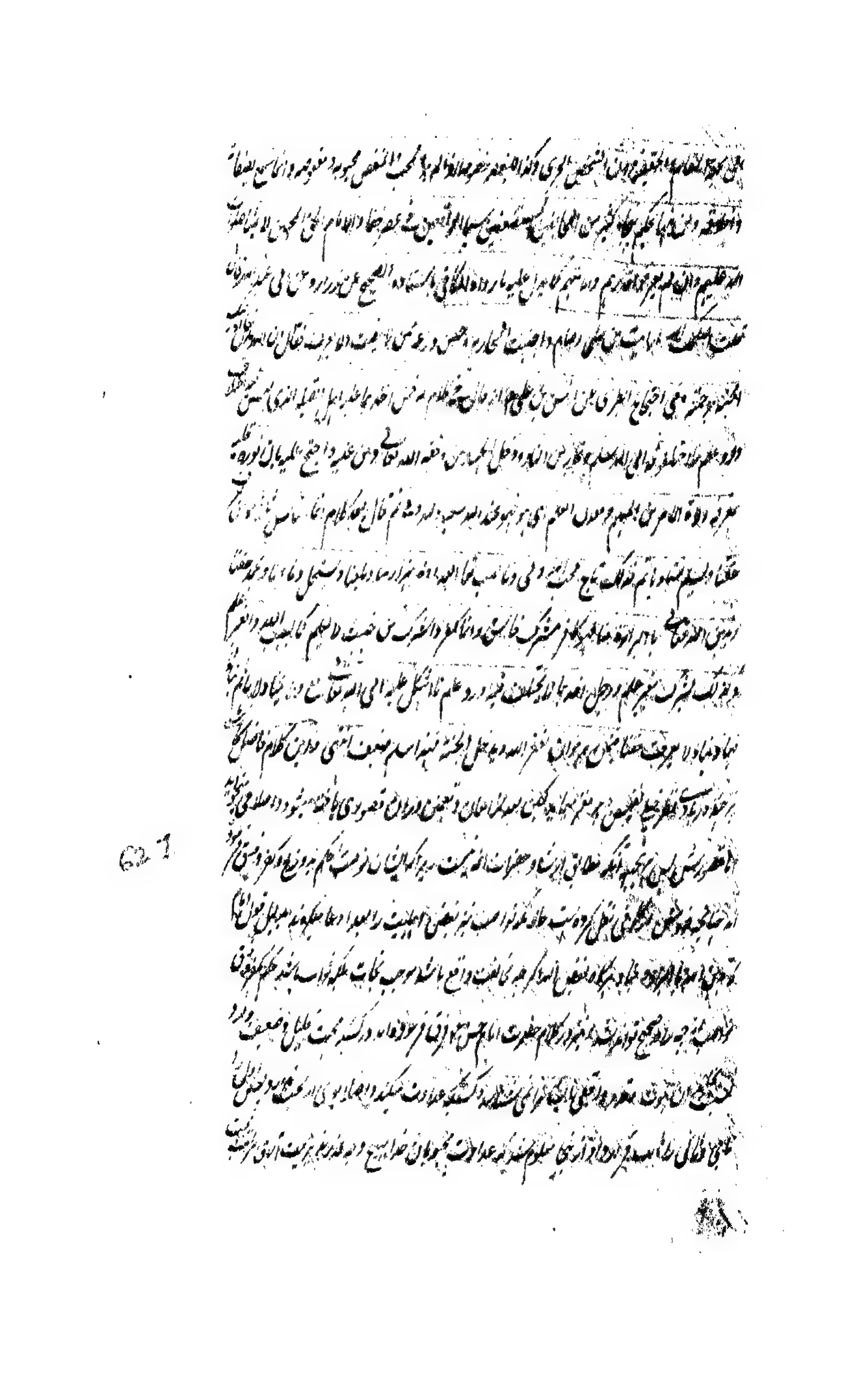

یرد ودن مانوانسته بود مثل بسبب تعصب در عداوت اهل بیت و روافض از عهده صحابه خصوصا مهاجرین اولین و انصار
سابقین و اهل بیعت رضوان و مقاتلین مرتدان البته معذور باشند آری محبوبان امت [illegible] قرآن و بوجود معتقد
نشدن گمراه شده اند با [illegible] مناسب در مرتبه ایشان [illegible] انکار نماید با وصف اسلام
محبت اهل بیت [illegible] شیعه تفضیلیه [illegible] منکر امامت حضرات ائمه اند شده اند [illegible]
مانند [illegible] الحنفیه و زید بن علی بن الحسین و در کلام حضرت امام [illegible] معذور فرموده اند و آن
قسم [illegible] از محبوبین [illegible] علی الخصوص [illegible] از بعض از مبغوضین [illegible]
[illegible] ذلک که محبت و بغض [illegible] معلوم شده است و در ضمن مضمون آیات
ثبوت رسیده قوله تعالی ان الله یحب المحسنین وقوله تعالی یحب الصابرین وقوله تعالی ان الله یحب الذین یقاتلون فی سبیله صفا کانهم
بنیان مرصوص وقوله تعالی یحب المتطهرین وقوله تعالی ان الله یحب التوابین ویحب المتطهرین وقوله تعالی ان الله لا یحب الخائنین
وقوله علیه السلام احبوا العرب لثلاث لانی عربی والقرآن عربی ولسان اهل الجنة عربی وقوله صلعم من اهان قریشا
اهانه الله ومن عادی قریشا اکبه الله وقوله تعالی والله لا یحب الظالمین وقوله تعالی الا لعنة الله علی الکاذبین وقوله تعالی
یوم لا یخزی الله النبی والذین آمنوا معه وقوله علیه السلام الله الله فی اصحابی لا تتخذوهم غرضا من بعدی فمن احبهم فبحبی ٦٣٢
ومن ابغضهم فببغضی ابغضهم حب و بغض [illegible] ایشان با انقطاع ثابت نشده [illegible] تحقیق
آن مفاهیم و [illegible] الشأن با انقطاع ثابت شدن نادر است [illegible] وجود مقتضی فقط کافی در تحقق حکم نبود
تا موانع بالکلیه مرتفع نباشند و ارتفاع موانع [illegible] ایمان و محبت باطنی [illegible] و هم چنین موانع بعض [illegible]
صحت ایمان و صفا باطن و صلاح [illegible] چیزی [illegible] ختم نبوت و انقطاع وحی تحصیل [illegible] با انقطاع [illegible]
است و لهذا [illegible] بعض صحابی که [illegible] تمام داشت [illegible] واقع شده
و ارث [illegible] که [illegible] است [illegible] ایشان [illegible] خیانت [illegible]

و بعضی دیگر از نظر ایشان جهالتش را نیز منافی کلمه شهادت و عصمت ایمان [illegible] دیگر [illegible]

و [illegible] که از [illegible] [illegible] [illegible] [illegible] [illegible]

[illegible] در این حلیه [illegible] تا [illegible] جهالتش [illegible] شود [illegible]

[illegible] شجاعت و [illegible] از روی [illegible] [illegible] رسید و [illegible]

[illegible] معلوم شد [illegible] حال انبیا صلوات الله وسلامه علیهم اجمعین [illegible]

جبان را بر شجاع در مقدمه خلافت و امامت [illegible] شجاعت و دلیری [illegible]

لازم آن نقصیست ترجیح دهند العیاذ بالله این مبهم آنکه شجاعت حضرت امیر چیزی است که در تمام عالم [illegible]

جمیع آفاق مشهور و معلوم است و ابوبکر صدیق جبان بود دلیل قول خدا تعالی [illegible] لا تحزن معلوم [illegible]

در غار محزون بود و حزن در [illegible] دلیل جبن است جواب [illegible]

نهی کردن از حزن دلیل جبن نیست زیرا که شجاع را هم حزن لاحق می‌شود [illegible]

محبوب یا حصول مکروه است و این منافی شجاعت نیست رستم را در قتل سهراب حزنی که لاحق شده [illegible]

کرد و ماتم گرفت [illegible] و مشهور [illegible] اگر از خوف [illegible] گفتگو [illegible]

از حزن دلیل جبن باشد لازم آید که حضرت موسی و حضرت لوط جبان باشند [illegible] نهی از حزن [illegible]

خوف نیز واقع شده قوله تعالی قالوا لا تخف ولا تحزن انا منجوک واهلک الا امرأتک کانت من الغابرین و قوله تعالی

یا موسی لا تخف انی لا یخاف لدی المرسلون و قوله تعالی لا تخف انک انت الاعلی [illegible]

بر طروّ خوف حضرت موسی [illegible] قوله تعالی فاوجس فی نفسه خیفة موسی [illegible] آنچه از ابوبکر در اعانت و امداد [illegible]

در وقتیکه کافران مکه [illegible] مبارکش [illegible] تا آنکه [illegible] مبارک [illegible]

[illegible] یاران و دوستداران و اقارب [illegible] آن [illegible] بخشید [illegible]

مشهور و مسلم نیست و در بعضی کتب اهل سنت ابوبکر را از جماعت [illegible] از عبده کفار قریش [illegible] مساجد [illegible] حال [illegible]

[illegible] معلوم [illegible] کرده بود و از ملت خود [illegible] شروع نموده [illegible] قتال [illegible] جمیع صحابه

[illegible] حضرت [illegible] جمیع [illegible] حضرت امیر [illegible]

[illegible] حضرت [illegible] الشیخ [illegible]

[illegible] روایت کرده است که حضرت پیغمبر در شب معراج [illegible] آنحضرت [illegible] را مطالعه نمود

[illegible] روایت کرده است از [illegible] اسلامی [illegible] صفات [illegible]

[illegible] از وفات پیغمبر [illegible] سال امام [illegible] ایام [illegible] حضرت [illegible]

[illegible] حضرت [illegible] امام [illegible] خود می‌برد [illegible] تعریف می‌کرد

و ما و شمن تقابل [illegible] اختیار [illegible] اختیار [illegible] خلافت ابوبکر [illegible]

[illegible] این علم [illegible] حاصل [illegible] است [illegible] خود [illegible] باشد [illegible]

[illegible] مسلمین [illegible] شجاع که [illegible] حضرت [illegible]

و حضرت [illegible] ابوبکر [illegible] قتال [illegible] سیار [illegible]

[illegible] قتال [illegible] شجاعت [illegible] حضرت امیر [illegible] ابوبکر [illegible] شجاعت [illegible] داده

[illegible] حضرت امیر [illegible] محمد [illegible]

علی فقال یا ایها الناس من اشجع الناس فقالوا انت یا امیر المومنین فقال ذلک ابوبکر صدیق انه لما کان

یوم بدر [illegible] لرسول الله [illegible] فقلنا من [illegible] الا ابوبکر

[illegible] شاهرا [illegible] علی [illegible] الا اهوی الیه ابوبکر بالسیف [illegible]

[illegible] نقل [illegible] باشد [illegible] احتمال [illegible]

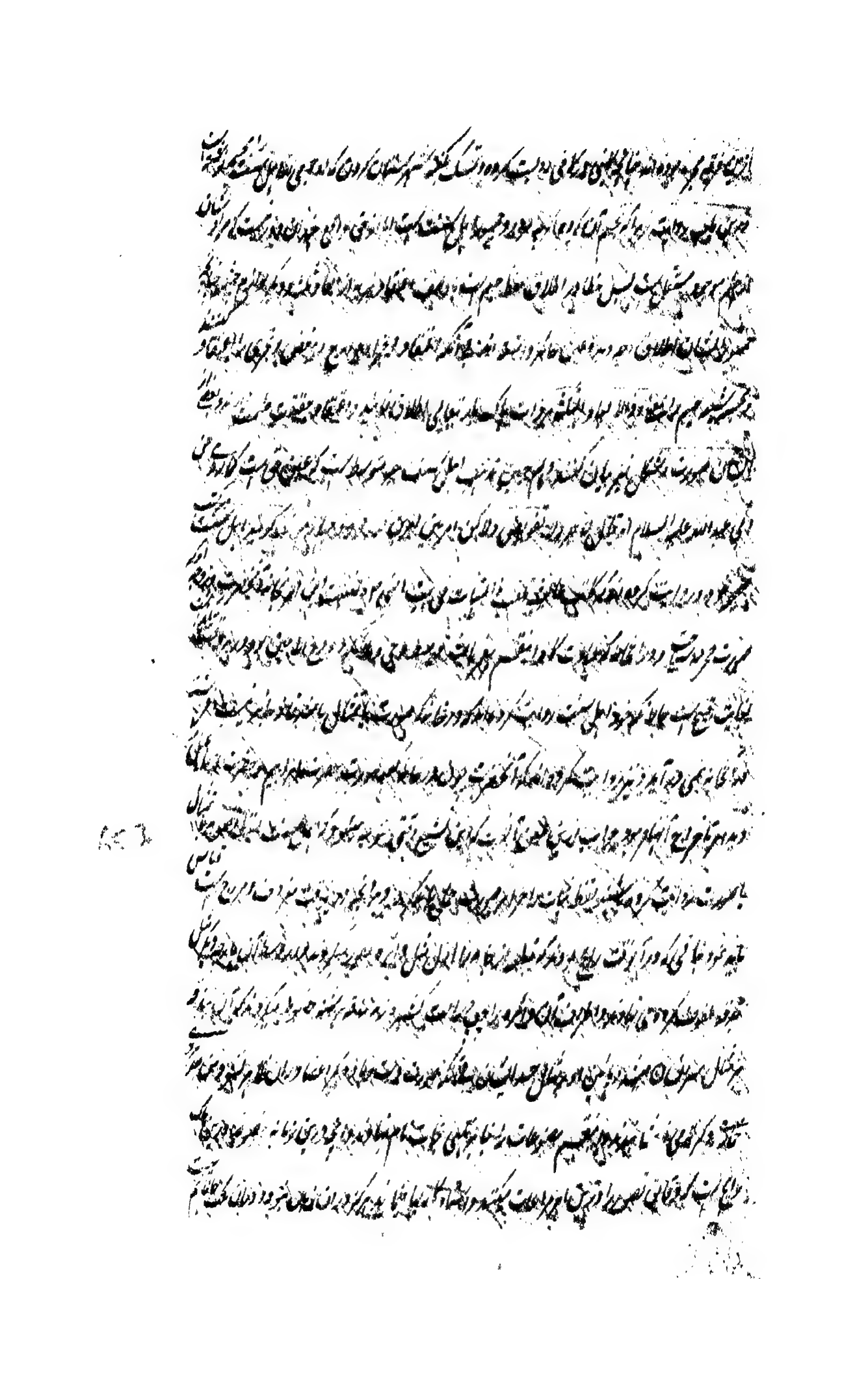

توجه داده [illegible] عظمت و ناسزاواری کار [illegible] علی الخصوص از قدرت جبروت [illegible] آن [illegible] امر [illegible]

تشبیه [illegible] و [illegible] را حفاظی [illegible] از قبیل اشتباه [illegible] حضرت [illegible] الا [illegible]

[illegible] مجلدات مختلف [illegible] کمال [illegible]

زبانی خود [illegible] حرکت [illegible] تماشا [illegible] از قبیل [illegible] انداری و [illegible] بلا عیب گردان [illegible] کنند

[illegible] کار را [illegible] که این کار را [illegible] حمل [illegible] نظر روان [illegible] معتقد [illegible] از روان [illegible]

[illegible] در [illegible] اختلاف [illegible] بعضی گویند که [illegible] نظر روان [illegible]

[illegible] معاملات [illegible] زمان [illegible]

[illegible] آن حضرت [illegible]

قبل از [illegible] حرکات روان [illegible]

از [illegible] استبعاد [illegible] امام [illegible]

[illegible]

[illegible] ملک الموت [illegible] قبض روح [illegible] حضرت [illegible] روایت

[illegible] بسیار لازم [illegible] حضرت موسی [illegible]

[illegible] روایت [illegible]

[illegible]

[illegible] مطلب [illegible]

جواب این [illegible] ملک الموت را در قبض [illegible]

[illegible] قبض روح [illegible] ملک [illegible]

[illegible] در بعضی [illegible] حکم [illegible] محققین [illegible]

[illegible] الاجمال [illegible] تفصیل [illegible]

[illegible] مرتبه [illegible] آن [illegible] مخالف [illegible]

[illegible] آنچه [illegible] بعضی [illegible]

وحدت [illegible] طول امل [illegible] اسباب [illegible] نظر اهل [illegible]

[illegible] اسباب این [illegible]

[illegible] آن [illegible] آن [illegible]

و اطلاق [illegible] اهل سنت که ایشان [illegible] روایت کرده اند که [illegible]

[illegible] حضرت ابراهیم علیه السلام و آن حضرت [illegible] که رسول صلعم [illegible]

[illegible] ابراهیم اذ قال رب ارنی کیف تحیی الموتی [illegible]

[illegible] نسبت شک بحضرت ابراهیم [illegible]

[illegible] حدیث [illegible]

[illegible] غرض [illegible]

[illegible] عدم حصول [illegible]

[illegible] ابراهیم [illegible] ابراهیم [illegible]

پس سؤال [illegible] علم الیقین بعین الیقین [illegible]

[illegible] علم الیقین و عین الیقین و حق الیقین [illegible]

[illegible] مرتبه [illegible] عدم حصول عین الیقین [illegible]

نه آنها هم امور غریبه را تشبیه به سحر و شعبده کنند و همچنین [illegible] تشبیه و [illegible] تأمل نیست و این مطلب هیچ [illegible] ملامت
عادة حق تعالی لازم [illegible] و نقل طعن کرده‌اند و آنچه خود این گروه در حق انبیا و رسل ملامت می‌کنند فراموش نموده‌اند
چنانچه [illegible] از آن در باب نبوت [illegible] تعالی مذکور شود و کیفیت اعتقاد و [illegible] در حق انبیا و [illegible] کرده
[illegible] اهل سنت روایت کرده‌اند که حضرت ابراهیم سه دروغ گفت حالانکه انبیا را عصمت از دروغ [illegible]
واجب است والا ارتفاع امان از تبلیغ ایشان لازم آید و بعض علمای شیعه تحقیق کرده‌اند جواب از طعن آنکه کذب در این
روایت بمعنی تعریض است که بحسب ظاهر دروغ نماید و در حقیقت صدق است چنانچه در [illegible] معنی زمان [illegible]
که [illegible] علی الجنة [illegible] ان فی [illegible] بالفاظ و امثال [illegible] و از حضرت [illegible]
و این قسم بسیار در تعریضات معروف است که [illegible] حضرت ابراهیم چیزی از [illegible] قبیل بود زیرا که ایشان از وجه خود [illegible]
[illegible] خود گفتند و مراد او خود را اسلامی دانسته و انی سقیم گفتند و مراد بیماری که [illegible] روحانی که باشد مراد از مرض
جسمانی [illegible] اراده [illegible] برای [illegible] مرض دیگر [illegible] اطلاق کذب بر این امور محض [illegible]
[illegible] مصلحت ضروری بوده چه اگر [illegible] جباری [illegible] مال و جان [illegible]
[illegible] آن وقت حلال [illegible] تعریضات [illegible]
عادة [illegible] روایات صحیحه [illegible] روایات [illegible] دلالت [illegible]
در حق انبیا و رسل [illegible] فراموش کرده [illegible] روایات [illegible] انبیا [illegible]
منکر وحی الهی [illegible] کشتند و بعضی را [illegible]
[illegible] واجب است [illegible] دلالت [illegible]
[illegible] اهل سنت در صحاح خود [illegible]
[illegible] انبیا و رسل [illegible]

[illegible]

و خواب حضرت هم مسابقتی می‌نمود پس مسابقت در عمل موجب تفضیل و بهتری می‌شود که در عقب اعمال و عبادات [illegible]

در اداء [illegible] عمل [illegible] داخل بهشت [illegible] حضرت [illegible] عمل [illegible]

[illegible] داخل بهشت [illegible] فضیلت [illegible] داخل [illegible]

[illegible] در عبادات [illegible] حضرت [illegible]

[illegible] خواب [illegible] اعیان [illegible] در عبادات [illegible]

[illegible] حضرت [illegible] اعمال مطلع [illegible]

[illegible] آن عمل [illegible] این مرتبه [illegible] عمل [illegible]

[illegible] اشخاص [illegible]

[illegible] تحقیقه اشکال [illegible]

[illegible] که [illegible]

[illegible] این مرتبه رسیده [illegible] ابو طلحه انصاری [illegible]

بن النعمان انصاری که [illegible] این مرتبه [illegible]

دو قسم حدیث بلال ذکر [illegible] اولاد ایشان نیز روایت کرده و ماده اشکال را قطع نموده عن ابی [illegible]

قال دخلت الجنة فسمعت [illegible] فقلت [illegible] بلال [illegible]

فی [illegible] الا [illegible] شیعه که [illegible] ابوبکر [illegible]

[illegible] ابوبکر [illegible] اهل سنت [illegible] بلال و اعتقاد [illegible]

[illegible] اهل سنت بلال [illegible]

ایمان و صدق و اخلاص [illegible] حاصل [illegible]

[illegible]

[illegible] فلسفی [illegible] و [illegible] و نفی [illegible] از روایت [illegible] عجب است از تعصب [illegible]

[illegible] این [illegible] است [illegible] آن [illegible] با [illegible] شده طعن [illegible]

[illegible] اصول [illegible] قاعده [illegible] این [illegible] صحیح [illegible]

[illegible] علما [illegible] کنند که [illegible] یا [illegible] صحیح که [illegible] طهارت [illegible]

نجاست [illegible] مسلمان [illegible] فقیه [illegible] اعتقاد [illegible] این [illegible]

[illegible] طعن کنند [illegible] است که [illegible] طهارت [illegible]

این طعن [illegible] است [illegible] که [illegible] آن [illegible] استعمال [illegible] و [illegible]

[illegible] طهارت [illegible] حدیث صحیح که متفق علیه [illegible] است [illegible] و [illegible]

بر [illegible] دلالت میکند [illegible] از [illegible] رسانیدن پوست [illegible] حرام [illegible] و [illegible] در حالت [illegible]

[illegible] طهارت عرق و [illegible] پوست [illegible] نجاست [illegible]

رسانیدن [illegible] حیوان [illegible] نجاست شده [illegible] خوردن [illegible] است [illegible]

طهارت [illegible] کرده [illegible] طهارت [illegible] از [illegible] و گوشت [illegible] چون پوست [illegible]

و طهارت [illegible] از [illegible] و گوشت [illegible] است چون پوست [illegible] از [illegible]

و [illegible] نجاست [illegible] در [illegible] که [illegible] نجاست [illegible] شده [illegible]

[illegible] پوست خنزیر [illegible] خارج است [illegible] در [illegible] جمیع [illegible] که [illegible]

[illegible] استخوان [illegible] نجاست [illegible] سگ را حکم خنزیر [illegible] دلیل [illegible]

[illegible] حلال [illegible] و [illegible] باتفاق [illegible] که در حالت [illegible]

[illegible] است [illegible] حکم [illegible] حلال [illegible] که [illegible]

[illegible]

[illegible]

[illegible]

[illegible]

[illegible]

[illegible] از این قسم [illegible] مخالف [illegible]

ایشان [illegible]

[illegible]

[illegible]

[illegible] جمعی از [illegible] ایشان [illegible]

[illegible] و [illegible]

[illegible] تحقیق [illegible] روایات ایشان [illegible] حضرت [illegible]

خود را در این روایات تصریح و تشنیع بسیار ساخته [illegible] ایمان اکثری [illegible]

[illegible] در زمان حضرت سجاد و حضرت باقر و حضرت صادق [illegible] هشام بن الحکم و هشام بن سالم

و احول [illegible] و [illegible] زرارة بن اعین و [illegible] عتبه [illegible]

[illegible] التمام و از بعد [illegible] جماعات کثیره [illegible]

[illegible] حضرت امام محمد [illegible]

[illegible] در اصول [illegible] و اخبار و [illegible]

صحابه [illegible] امیر المؤمنین [illegible] حضرت [illegible]

از [illegible]

گروهی بسیار در عهد ایشان از اظهار مذهب خود [illegible] می‌کرده‌اند [illegible] ایشان از مذهب و انکار [illegible] نموده و در [illegible]

[illegible] بنابر تقیه و اختفاء [illegible] ایشان [illegible] [illegible] است [illegible]

[illegible] عوام [illegible] که در [illegible] و در [illegible] واقع شده بود [illegible]

[illegible] این [illegible] حضرات [illegible] ثقات [illegible]

[illegible] سید [illegible] بنابر [illegible] از [illegible] نفی [illegible]

آنست که کلینی و دیگر [illegible] در کتب [illegible] اظهار مذهب این گروه نقل [illegible] روایات [illegible]

[illegible] حضرت [illegible] شهید [illegible] انکار [illegible] این گروه [illegible]

[illegible] لا تسمّی فیها [illegible] حتی قال [illegible]

[illegible] محمد [illegible] قال [illegible] الله [illegible] یقول [illegible] مسائل الدین [illegible]

[illegible] الکافی [illegible] [illegible]

دارد [illegible] مذهب [illegible] که [illegible] در حقیقت [illegible]

[illegible] تشیع [illegible]

[illegible] شیخ الطائفه محمد بن [illegible] تشیع [illegible] شهرت دارد [illegible]

ابوجعفر طوسی [illegible] محمد بن بابویه قمی است در کتاب المثالب والمناقب [illegible]

[illegible] حضرت باقر و صادق و دیگر [illegible] نسبت نموده و نقل کرده‌اند [illegible]

[illegible] تفسیر آن [illegible] نموده‌اند چون آن کتب [illegible]

[illegible]

[illegible] کتاب [illegible] الاسناد [illegible]

به دعوی محبت اهل بیت [illegible] خود و اولاد و شیعه در فعل آورده‌اند و گفتند که مانند اصحاب [illegible] امام [illegible]

اسلام [illegible] و [illegible] عبادات [illegible] شریک ایشان [illegible]

احکام مذهب و دیگر معاملات [illegible] روایات [illegible] و تشیید [illegible]

خود از آن جماعت [illegible] امام [illegible] مذهب آن روایت میکنند [illegible]

[illegible] کتب [illegible] تقیه است [illegible] مذهب [illegible]

عقائد در باب [illegible] مذهب [illegible] و میان [illegible] اهل عقل [illegible] ضلالت [illegible] مذهب ایشان [illegible]

[illegible] کتاب [illegible] روایت [illegible] مخالف روایت [illegible]

تکذیب عقیده [illegible] ایشان [illegible] تقیه است [illegible] تقیه اصلی است عظیم [illegible] اصول ایشان [illegible]

[illegible] مذهب ایشان [illegible] صورت [illegible] بیشتر [illegible]

[illegible] معلوم است که [illegible]

[illegible] حضرت ائمه [illegible] ایشان [illegible] حضرات ائمه [illegible] روایات [illegible]

[illegible] نقل مذهب [illegible] مناسب [illegible]

[illegible] حقیقت [illegible] مذهب ایشان [illegible]

کرده [illegible] بیان این مطلب [illegible] علیحده آورده شد [illegible]

در باب اول که [illegible] حدوث مذهب تشیع [illegible] ایشان [illegible]

[illegible] در این باب مفصل [illegible] احوال [illegible]

[illegible] تفصیل [illegible] مطالب [illegible]

[illegible]

کرده‌اند ... عداوت اهل اسلام مضمر داشتند و بظاهر بکلمه اسلام تکلم [illegible] ... اهل اسلام را ... از نتایج

مخالفت و تعصب و فساد و غوغا ... گشته و گروه معتقدان ایشان عبدالله بن سبا یهودی صاحب ... که اعتقاد غالی

[illegible] در باب اهل [illegible] اول تفضیل حضرت امیر [illegible] بر کل صحابه و خلفا [illegible] تا امر [illegible] ایشان

تا آنکه [illegible] حضرت امیر [illegible] دعوت [illegible] در حق [illegible] اعلان [illegible]

و اعتقاد علی الاطلاق تشیع فرق روافض [illegible] عبدالله بن سبا [illegible]

[illegible] اگر چه اکثری از ایشان [illegible] عبدالله بن سبا یهودی [illegible] حضرت امیر [illegible]

[illegible] اعتقاد [illegible] در حقیقت [illegible]

که [illegible] فرق ایشان [illegible]

[illegible] بزرگان و بعض یاران رسول [illegible] کلام الله [illegible]

و [illegible] از راه خوف و طمع و نفاق [illegible] تقیه را از ارکان دین شمرده [illegible]

و آن را [illegible]

[illegible]

تا [illegible]

[illegible]

و [illegible]

[illegible]

کرده [illegible] اسلام [illegible]

[illegible]

و اشتغال [illegible] دامن مبارک حضرت امیر را از دست نمیدادند و با این همه خیانت باطنی آنها هنوز الوقت از هر جهت دیگران

بر نفوذ ظهور [illegible] جناب امیری [illegible] کلام [illegible] نظام آنجناب [illegible]

[illegible] خلافت [illegible] امام [illegible] آوردند [illegible] منصور [illegible]

دست ظلم و خیانت [illegible] [illegible] [illegible] [illegible]

و این جماعت [illegible] [illegible] ایشان [illegible] دین و ایمان خود [illegible]

و منقولات [illegible] خلق منافقین [illegible] نهاده اند [illegible] روایات [illegible] از جناب امیر [illegible] اشخاص [illegible]

این فساق و منافقین در جناب [illegible] تواریخ [illegible] واقعه تحکیم [illegible] بسبب [illegible]

از مهاجرین و انصار و در لشکر [illegible] حضرت امیر [illegible] مانده بودند چون واقعه تحکیم [illegible]

خلافت [illegible] حاصل شد [illegible] خلافت امیر قریب [illegible] [illegible]

دو منبر الجندل [illegible] تحکیم بود [illegible] نوع نصرت دین [illegible] [illegible]

و فرمایشات [illegible] شریعت بود [illegible] [illegible] شروع نمودند از فروع احکام شریعت [illegible]

[illegible] و روایت احادیث و بیان تفسیر قرآن [illegible] حضرت امیر [illegible]

و از جهاد [illegible] وقت [illegible] همراه آنجناب [illegible] جماعت [illegible]

کوفه [illegible] [illegible] [illegible]

و از حضرت امیر [illegible] جمیع مناصب [illegible] باقی [illegible] عراق [illegible] و فارس [illegible]

طرف [illegible] حضرت امیر بود [illegible] حضرت امیر [illegible] اعوان و انصار [illegible]

[illegible] بالجمله [illegible] وقت [illegible] جناب امیر بود از صحبت [illegible]

یاران [illegible] شام و مصر [illegible] بلاد [illegible] تاریخ مطالعه نماید [illegible] حدیث [illegible]

نفوس باکیه

ولا انتم بالذين يعقلون ما انتم لی بثقة سجیس اللیالی ما انتم برکن یمال بکم ولا زوافر عز یفتقر الیکم ما انتم الا کابل ضل رعاتها فکلما جمعت

من جانب انتشرت من جانب آخر [illegible] لبئس لعمر الله سعر نار الحرب انتم تکادون ولا تکیدون وتنتقص اطرافکم فلا تمتعضون لا ینام

عنکم وانتم فی غفلة ساهون [illegible] لکن [illegible] عنکم [illegible]

شغلکم [illegible] [illegible] [illegible]

[illegible] الامور عن [illegible] [illegible] [illegible]

فانتم [illegible] [illegible] [illegible]

[illegible] [illegible] [illegible]

علیکم [illegible] [illegible] [illegible]

[illegible] [illegible] [illegible]

ذکر کرده و [illegible] [illegible] [illegible] شیخ [illegible] الطوسی

[illegible] امیر المؤمنین [illegible] ابن طاوس [illegible] [illegible]

و [illegible] ابن طاوس [illegible] [illegible] [illegible]

وان الذین [illegible] [illegible] [illegible]

[illegible] [illegible] [illegible]

[illegible] [illegible] روایت ابن طاوس [illegible] [illegible]

آنجناب بود [illegible] [illegible] [illegible]

[illegible] کلام خود [illegible] [illegible]

[illegible] [illegible] [illegible]

خود آن را کتاب شیعه می‌دانستند و نیز معلوم شد که جمیع شیعه را بوقت در این حال شکایت و در این کلام تشنیع و تعزیت‌ها دادند
سوای چند کس پس چون حال پدر او را در وقت انتقال که بسوی کوفه کشید و حال پسر بسبب قلت نفر و افتضاح باشد در این امر
دیگران به طریق سیر آباء اسلاف شیعه جاهل بودند که سید مرتضی سید مصطفی ملقب به علم الهدی برادر امام حسن را بعد از شهادت که
باعث شدند و چون هر کس بر نوبت بیعت کرد و در قتال معاویه ترغیب نموده بیرون کوفه برآورده و بیعت شکستند
ایشان بتفصیل نوشته بود که محبت در دل ایشان از خود نبود هر دقیقه باب شکوه و شکایت آورده خاطر شریف را خسته ساختند
مقول و معطل چادر ولی و تهمت‌ها می‌نمودند تا آنکه شخصی از منافقین بخود در ران آنحضرت خاص بزد پس او و مصلی آنحضرت از زیر قدم مبارک
ربودند و دیگر کلمه‌های مبارک را ادا نکردند و معاویه را خبر دادند تا ترک امر خلافت آن حضرت
نموده خسران دنیا و آخرت ایشان را بر خود نهادند حالانکه خود را از محبان اهل بیت و شیعه و الذعا مفید ساختند
و مذهب تشیع احداث کردند و تمهید در نهاده آن نهایت افراط تخلید سید مرتضی در کتاب تنزیه الانبیاء و الائمه بتفصیل
ذکر کرده و در مقام عذر از جانب حضرت امام حسن در مصالحه که با معاویه نمودند و مجمع جماعت شیعه در دل ایشان نیز در کتاب الفصول
امامیه مطلع است که ساده اهل بیت را در باب مصالحه با معاویه مکاتبات و مراسلات داشتند و او را بر هر جا به سر مطلب تعهد
نوشتند که چون بر روی آنها امام را به تسلیم کردند و بر ذات دنیا و آخرت بخشیدند و هر چه مانا کشته باشیم بلکه بیعت از بیعت او
جنگ و دعا امام نیز و در خاطر داشتند نزد امام ابن عوف و آن دارا در آن ایشان به تبوت رسیده و در حکمت الیقین
بر در مانده و مصالحه در داد و ناچار بقطع خلافت راضی شد انتهت ترجمه عبارت مقول که از کتاب مفید
امامیه مطلع است از اسلاف شیعه اکثر خود پیدا اند به حضرت سید الشهدا قرة عین الرسول و قلب فاطمه البتول
حسین المقتول را با جماع تمام عرایض و اخلاص ها به مهاجرت دعوت نمودند و اول آنحضرت را باعث شدند که از حرم
مکه بجانب کوفه حرکت فرمایند چون آنحضرت نزدیک رسید و نوبت مقابله و مقاتله اعدا رسید ایشان صدق و اخلاص
هر چه را خدا داده بیهوده بر باد بر گذاشت و در جمعی از اعدا و نصرت آن مظلوم قاعد نمودند بلکه بر جمع از ایشان

بار الهیت

با مضمون آنکه اصحاب غلو و طعنه فرق شده باعث شهادت اصحاب و رفقای او گشتند تا آنکه اطفال شیرخوار [illegible]

[illegible] و حضرت [illegible] بسبب غربا [illegible] و عالم شده مردم [illegible] و با عهود [illegible]

[illegible] از اسلاف شیعه کسانی بوده‌اند که در وقت تسلط مخالفان [illegible] در مقابله [illegible]

[illegible] موافقت مخالفان [illegible] از آنچه [illegible] امام خود [illegible] حالانکه او [illegible]

[illegible] اموال این فرقه [illegible] مخصوصا [illegible] که آخر [illegible] دنیا [illegible]

[illegible] از اسلاف شیعه کسانی گذشته‌اند که اول [illegible] به امامت [illegible]

و [illegible] رفاقت کردند چون نوبت مقابله [illegible] و امامت را [illegible] نمودند [illegible] از خلفا [illegible]

[illegible] از امام [illegible] معلوم [illegible] دولت دشمنان او [illegible] تا آنکه [illegible] امام حسن [illegible]

[illegible] اگر [illegible] از خلفا [illegible]

از ائمه عظام در روایات صحیحه [illegible] است که [illegible] خلفا در [illegible] و [illegible]

[illegible] از دایره ایمان بیرون نبود چنانچه از بیان روایات مفهوم میشود [illegible] معلوم [illegible]

که اعدا و جمیع اهلبیت اند و امامت [illegible] اگر [illegible]

[illegible] از اسلاف شیعه کسانی بوده‌اند که صحبت ائمه [illegible] ایشان را دعا [illegible]

[illegible] و اگر این جماعت را تمام [illegible] مردهای ائمه را در حق ایشان [illegible] کتب امامیه [illegible]

[illegible] کلینی [illegible] از فضائل و مناقب این بزرگان [illegible]

ایشان [illegible] مذهب امامیه [illegible]

[illegible] اعتقاد [illegible] و شیطان الطاق [illegible]

کلینی [illegible] مجال انکار [illegible]

۲۳۶ ج

و متکلمان فاضل [illegible] قائل به مقالات [illegible] و در این باب [illegible] معدود کنند و اعتقاد [illegible] هشام بن سالم و [illegible]

از ایشان [illegible] معانی [illegible] نیستند و [illegible] زرارة بن اعین و [illegible] بن اعین و سلیمان [illegible] محمد بن مسلم

[illegible] و اکثر ایشان [illegible] و نسبت [illegible] کنند [illegible] ایشان [illegible] و [illegible]

بوده اند که [illegible] اعتقاد و [illegible] و معاد [illegible] اند [illegible] بوده اند که [illegible]

[illegible] شیخ الطائفه ابو جعفر طوسی [illegible]

روایت [illegible] ایشان [illegible] اند که حضرت صادق [illegible] ایشان [illegible] بوده [illegible]

[illegible] علیها اهل البیت [illegible] اند [illegible] حضرت ائمه [illegible]

[illegible] روی الکلینی عن ابراهیم بن محمد الخزاز

و محمد بن الحسین قالا دخلنا علی ابی الحسن الرضا علیه السلام فقلنا ان هشام بن سالم والمیثمی وصاحب الطاق یقولون ان الله

اجوف الی السرة والباقی صمد فخر لله ساجدا ثم قال سبحانک ما عرفوک ولا وحدوک فمن اجل ذلک وصفوک

[illegible] زرارة بن اعین [illegible] حضرت صادق [illegible]

[illegible] روی الکلینی عن علی بن حمزة قال قلت لابی عبدالله علیه السلام سمعت هشام بن الحکم یروی عنکم

ان الله جسم صمدی نوری معرفته ضرورة یمن بها علی من یشاء من عباده فقال سبحان من لا یعلم احد کیف هو الا هو

لیس کمثله شیء وهو السمیع البصیر لا یحد ولا یحس ولا یحیط به شیء ولا جسم ولا صورة ولا تخطیط ولا تحدید

[illegible] ایشان [illegible] حضرت صادق [illegible] ایشان [illegible]

[illegible] ایشان [illegible] الرجال ایشان [illegible]

[illegible] اشخاص [illegible] در باب اول [illegible]

[illegible] روایات [illegible] صحاح [illegible] حضرات [illegible]

[illegible] بعضی از ائمه از روی تواریخ و سیر معلوم است که از جملهٔ مذاهب خلاف حق طریقت و تابع دین و آیین [illegible]

[illegible] نقل [illegible] از مذهب ایشان انکار [illegible] سلسله [illegible]

[illegible] اینها [illegible] مختلف روایات مذهب [illegible] ساخته‌اند که بعضی [illegible]

[illegible] داخل [illegible] اهل سنت است اهل اختلاف اجتهادی است [illegible]

صحابه [illegible] اختلافات آن [illegible]

[illegible] دوم آنکه اختلاف اهل سنت [illegible]

[illegible] اختلاف [illegible] اهل [illegible]

[illegible] شیعه [illegible] اهل [illegible]

[illegible]

[illegible] حضرت امیر [illegible] از حضرت امیر [illegible]

[illegible] روایت کنند [illegible] حضرت امیر و حضرت [illegible] امام زین العابدین [illegible]

[illegible] حضرت امام باقر [illegible]

[illegible] اسماعیل بن جعفر [illegible] محمد بن [illegible]

[illegible] محمد بن جعفر و موسی بن جعفر و عبدالله بن جعفر و اسحاق بن جعفر [illegible]

[illegible] مذکور شد [illegible]

[illegible] امام [illegible] عصمت [illegible]

[illegible] شاعر مشهور در قصیده [illegible]

[illegible] معصوم [illegible]

[illegible] فقها و علمای [illegible] پیشوایان اسلام [illegible] هیچ قول الا [illegible]

[illegible] فامسحوا [illegible] فقال الا [illegible] علیه [illegible]

[illegible] عن علی [illegible] هیچ حال کردن [illegible]

[illegible] منصوص است [illegible] خلاف [illegible] الکعبین [illegible]

[illegible] صحیح [illegible] از [illegible] احادیث [illegible]

[illegible] که جناب [illegible] تعلیم [illegible] اسلام [illegible]

[illegible] پیغمبر [illegible] مسلمان که بشرف اسلام مشرف [illegible]

[illegible] طریق مسح رجلین [illegible] غسل [illegible]

[illegible] که از جناب پیغمبر [illegible] غسل مروی نشده [illegible]

[illegible] روایت میکنند که غسل [illegible] تقیه است [illegible]

[illegible] کتب صحیحه [illegible] روایات [illegible] غسل رجلین از ائمه اطهار [illegible] تقیه [illegible]

[illegible] روایت غسل [illegible] روایت مسح مختلف [illegible] میکنند [illegible]

[illegible] اجماع [illegible] مسح روایت [illegible] قرآن [illegible]

[illegible] پس معلوم شد که آنچه ما فهمیده ایم از قرآن مجید مطابق فهم [illegible]

[illegible] قرآن بموجب فهم رسول [illegible]

[illegible] غسل رجلین را در کتب خود روایت میکنند [illegible]

[illegible]

[illegible] عن [illegible] ابی حمزه قال سألت ابا ابراهیم عن القدمین فقال [illegible]

[illegible] ابی عبدالله [illegible] قال اذا [illegible] مسح [illegible]

[illegible] مالک و امام و اغسلوا ارجلکم [illegible] این حدیث را کلینی و ابو جعفر طوسی هر دو [illegible] روایت کرده اند [illegible]

عمل بر آن به جهت آنکه موافق مخالفان است محمول بر تقیه بوده و در [illegible] محمد بن الحسن الصفار عن [illegible] عن علی [illegible] عن ابیه عن جده

عن امیر المؤمنین قال جلست اتوضأ فاقبل رسول الله صلی الله علیه و آله و سلم [illegible] غسلت قدمی [illegible]

غسل [illegible] الا عامة [illegible] من الاخبار الموجودة فی [illegible] پس از اینجا [illegible] فایده [illegible]

[illegible] موافق عامه [illegible] غسل و مسح [illegible] اکثر شمار [illegible] مسح [illegible] کنند [illegible] اکثر اهل سنت عمل [illegible]

[illegible] غسل [illegible] متفق علیه فریقین است [illegible] مسح [illegible] مختلف فیه است [illegible] کنند [illegible]

[illegible] علی الخصوص که در نهج البلاغه شریف [illegible] از امیر المؤمنین نقل [illegible] وضوء رسول صلی الله علیه و آله و سلم

آورده [illegible] غسل رجلین [illegible] مسح [illegible] صحابه [illegible] غیر از غسل نقل [illegible]

[illegible] روایات [illegible] مسح [illegible] محمول [illegible]

[illegible] مخالفت جمهور [illegible] احتمال [illegible] احتمال مجاز [illegible] از امیر المؤمنین مروی است [illegible]

[illegible] مسح علی راسه [illegible] فقال ان [illegible] عباس [illegible]

[illegible] رسول الله صلی الله علیه [illegible] پس [illegible]

[illegible] کلام [illegible] محدث است [illegible] تخفیف اطراف مسح هم حاصل [illegible] اول [illegible] مسح [illegible]

[illegible] روایت [illegible] مسح [illegible] بعضی [illegible] مسح [illegible]

[illegible] صحابه مثل عبد الله بن عباس و عبد الله بن مسعود [illegible] انس بن مالک [illegible]

[illegible] مسح [illegible] ابن عباس که [illegible] بکتاب الله [illegible]

[illegible] ابن عباس [illegible] کتاب [illegible] مسح [illegible] صحابه [illegible]

[illegible] غسل [illegible] پس [illegible] ابن عباس [illegible]

[illegible] مسح [illegible] است [illegible]

جعفر و هشام بن ... اعتقاد ... زراره ... ابو ... شیخ ...
... تحقیق ... فامثال ... ثبتا و دینا ... امامیه ... بس علمای ... و ...
... ابن ... ابن مسلم بن ... الی ... و الاول هشام بن سالم و صاحب الطاق ...
علی بن منصور و علی ... و ابان بن عثمان ... احمد ... ابی عمیر ...
... محمد بن الحکم و محمد بن الربیع ... و محمد بن الحسین ... و ...
... حکم بن ... زراره ... و علی بن ابی حمزه و ...
... محمد بن ... عبد الله ... ابو ایوب ... و ...
... علی بن ... اسحاق ... و محمد بن ... حسین بن سعید ...
... عاصم بن ... علی بن ابی ... صاحب ...
... المحققین محمد بن علی ... الشیخ ... الکلینی ... جمال الدین حسن بن ...
323 شیخ مقبول محمد بن الحسن ... عبید بن عبد الرحمان ...
محمد بن یعقوب الکلینی الرازی ... علی بن بابویه قمی ... محمد بن علی بن بابویه قمی ...
... بخاری ... حدیث ... غسل ...
... از صحیح ... اذا القی ... البیت ...
... امکان ... روایت ...
... حالانکه خلاف متعارف ...
زیرا که وفات بخاری ...
... صدوق ...

و در باب تقدیم بعضی [illegible] عبارت [illegible] غلط [illegible] قمی [illegible]

[illegible] غلط بیان کرده اند [illegible] المؤمنین [illegible]

[illegible] علی بن الحسین بن بابویه القمی [illegible] عن [illegible]

روی عنه محمد بن طلحة النعمانی و یعقوب بن عبد الله بن سعد القمی [illegible] فی [illegible]

[illegible] القمی عن لیث عن مجاهد عن ابن عباس [illegible]

القمی [illegible] الاول [illegible] فی شرح [illegible] البخاری [illegible] القمی [illegible]

[illegible] یعقوب بن عبد الله بن سعد القمی [illegible] ابن بابویه [illegible]

[illegible] ذلک [illegible]

[illegible] البخاری [illegible] ابن بابویه [illegible]

ابن بابویه [illegible] روی عنه محمد بن طلحة النعمانی [illegible] یعقوب بن عبد الله بن سعد القمی [illegible]

[illegible] من علماء [illegible]

ذلک [illegible] عبد الله بن علی الحلبی [illegible]

[illegible] علی بن ابراهیم قمی [illegible] رحمة الله علیه [illegible]

باب دوم در ذکر [illegible]

[illegible] و ابن [illegible]

[illegible] و محمد بن جریر طبری [illegible] ابن هشام [illegible]

[illegible] ابو الحسن علی بن عبد الله [illegible]

[illegible] حسین بن بابویه قمی [illegible] و محمد بن احمد بن یحیی بن عمران اشعری صاحب [illegible]

محمد بن یعقوب کلینی و [illegible] صاحب تهذیب [illegible] و محمد بن الحسن [illegible] ابو جعفر شیخ ابن بابویه [illegible] احمد بن [illegible] سعید و علامه [illegible]

[illegible] ابو جعفر [illegible] و [illegible] محمد بن [illegible] [illegible]

[illegible] علم الهدی سید مرتضی و شریف رضی [illegible] ابو جعفر محمد بن حسن [illegible] ملقب بشیخ [illegible]

[illegible] طاوس و [illegible] جمال الدین ابو منصور حسن بن یوسف بن مطهر [illegible]

[illegible] فخر الدین ملقب بمحقق [illegible] شمس الدین محمد [illegible] شهید [illegible]

[illegible] ملقب بمحقق [illegible] جمال الدین [illegible] شیخ بهاء الدین [illegible]

[illegible] شارح [illegible] [illegible]

[illegible]

[illegible]

[illegible] صدر الدین [illegible]

[illegible] صاحب [illegible]

[illegible] عوام [illegible]

[illegible] صاحب [illegible] علمای [illegible]

[illegible] علما [illegible]

[illegible]

[illegible] جمیع [illegible]

[illegible] علامات [illegible]

[illegible]

و خلاصه تقریر ایشان در رسائل و تصانیف خود آنست که حق تعالی در آسمان [illegible] عقل [illegible] و در عالم [illegible]

روحی را برای معنی حاصل باشد بعد از آن قرنا بعد قرن و نفسا بعد نفس [illegible] ظاهر میشود تا آنکه نوبت [illegible]

وزیر [illegible] او در رسیده و رسایل و نسبت زبانی [illegible] در روحی جدا از جمال محمد بن الحنفیه [illegible] و آثار او و محامد او در [illegible]

و بر رایان و تسخیر [illegible] جنبیان را بطور قصه امیر حمزه که زبان زد اوباش و قصه خوانان است جمع کرده اند و در

بعضی حضرت امیر بر خلافت او و بعضی او بر خلافت او و لاد او مذکور گشته و در [illegible] را در اوایل امر کتابی نبود در

اصول خواسته چون معتزله بودند و در فروع در هر دو [illegible] مذهب ورواة [illegible] یا نکه خود در [illegible] مسایل [illegible]

این هر دو مذهب بود در اصول و فروع اما بعد قلیل [illegible] ایشان شیخی از علمای ایشان اجتهاد [illegible]

در مسائل بسیار خلاف حنفیه کرده و مجتهدات خود را جمع کرده و از آن باز تصنیف کتب در ایشان هم رایج شد

در فقه [illegible] در اصول و فروع تصانیف بسیار [illegible] از جمله کتب فروع ایشان کتاب الاحکام است که در بلاد [illegible]

و قلاع [illegible] از آنجا یافته میشود و از جمله کتاب معول ایشان عقیدة الانبیا است که متعلق بدلائل و نبوت و [illegible]

است و شیخ ابراهیم [illegible] طرابلسی [illegible] و مشهور [illegible] کتب حدیث و اخبار [illegible]

و اسمعیلیه را قبل از دولت عبیدیین [illegible] کتاب البیان [illegible] اهل جبال [illegible]

و قلیم دولت [illegible] مغرب و مصر [illegible] بسیار تصنیف شده و عمده مصنفین ایشان نعمان بن محمد بن

منصور قاضی است که از آن جمله است کتاب اصول المذهب و کتاب الاخبار فی الفقه و کتاب [illegible]

[illegible] فقیه کرده ابو حنیفه و شافعی و مالک و ابن [illegible] و کتاب اختلاف [illegible] الفقها [illegible] کتاب [illegible]

مذهب اهل بیت نموده و کتاب الاختصار فی الفقه [illegible] و کتاب [illegible]

و کتاب [illegible] العبریه و [illegible] دولت ایشان منقرض شد [illegible]

و حالا [illegible] یافته نمیشود [illegible] اهل [illegible] مذهب [illegible] و علمای اهل سنت

[illegible]

رجحان جمیع فرق که [illegible] بالجمله [illegible] پس کشف نماید که اسباب امامت از فرقه امامیه ثابت است [illegible] تعصب [illegible]

[illegible] ثابت [illegible] منسوب [illegible] کتاب [illegible] مصنف [illegible]

[illegible] صاحب [illegible] سلاطین [illegible] مذهب ایشان [illegible]

از آنکه سلاطین جلال الدین [illegible] بعد [illegible] کتب [illegible] ایشان [illegible]

[illegible] و کتاب [illegible] ایشان [illegible]

ایشان [illegible] کثرت و ضعف [illegible] قوت [illegible]

که در فنون متنوعه از کلام و تفسیر و حدیث و [illegible] فقه تصانیف بسیار و کتب [illegible]

کلام ایشان [illegible] هشام بن الحکم و تصانیف [illegible] کتب [illegible] ایشان است و مولفات هشام

بن سالم و مولفات محمد بن النعمان [illegible] و مصنفات ابن [illegible] و مصنفات [illegible]

مولفات [illegible] و کتاب [illegible] قمی و کتاب [illegible]

[illegible] و کتاب [illegible] و کتاب الیاقوت و کتاب محمد بن الحسن الصفار [illegible]

[illegible] و کتاب علی بن [illegible] و کتاب التوحید علی بن بابویه و کتاب التوحید محمد بن علی بن بابویه و کتاب اعتقادات

[illegible] اعتقادات صدوق [illegible] و کتاب التوحید حسین بن علی بن بابویه و کتاب الشافی [illegible]

و کتاب محمد بن جریر [illegible] و کتاب تجرید العقائد و الفصول و شرح ابن [illegible]

الحلی و کتاب الالفین [illegible] نهج الحق و منهج الکرامة و الباب الحادی عشر [illegible] و شرح الباب الحادی عشر للمقداد

و القواعد و نظم البراهین [illegible] البراهین و شرح [illegible] المسترشدین [illegible] و کتاب [illegible]

بن میثم البحرانی و [illegible] و اما تفاسیر ایشان [illegible] تفسیر منسوب [illegible] امام حسن عسکری علیه السلام [illegible]

ابن بابویه باسناده [illegible] و [illegible]

اولها

و روایات ... [illegible] ... از کتاب ائمه روایت میکنند ...

بطلان ... [illegible] ... تفسیر علی بن ابراهیم و تفسیر مجمع البیان للطبرسی و تفسیر تبیان ابی جعفر محمد بن الحسن ... [illegible]

و تفسیر الصافی و المحیط الاعظم فی تفسیر القرآن الکریم ... [illegible] ... آیات الاحکام ... [illegible]

... [illegible] ... و از کتب اخبار جمیع احادیث ... [illegible]

... [illegible] ... اعمال ... [illegible]

کافی محمد بن یعقوب الکلینی و التهذیب لابی جعفر محمد بن الحسن الطوسی و الاستبصار ایضا ... [illegible]

و کتاب من لا یحضره الفقیه لمحمد بن علی بن بابویه القمی المعروف عندهم ... [illegible]

... [illegible] ... الحسین القمی ... و کتاب المحاسن للبرقی و کتاب ...

... [illegible] ... ابن بابویه ... [illegible] ... و المکارم ... و کتاب العیاشی ... [illegible] ... و کتاب ...

... [illegible] ... الاخبار و المجالس ... و الارشاد و کتاب ... [illegible]

... [illegible] ... لابن فهد و کتاب الطرف لابن طاوس و کتاب المجالس لابن بابویه ... [illegible]

... [illegible] ... الاستبصار ... ابن المطهر الحلی و کتاب انا انزلناه فی لیلة القدر ... [illegible] ... للبرقی و کتاب

... [illegible] ... و اعلام الدین للدیلمی ... [illegible] ... و الجامع و کتاب النوادر لابن راوندی

مجمع البیان و منتقی الجمان و کتاب ... و الخرائج لابن الراوندی ایضا و کتاب المجالس ... [illegible]

... [illegible] ... ثواب الاعمال و الخصال لابن بابویه ... [illegible] ... عیون اخبار الرضا ... [illegible]

و الخلاف للطوسی و المصباح ... و کمال الدین ... [illegible] ... علل الشرایع ... [illegible]

... [illegible] ... کشف اسرار ... [illegible] ... اصول ... [illegible]

... [illegible] ... اعمال ... [illegible] ... اصفهان ... [illegible]

بالجمله و متعصبین ایشان این امر [illegible] تعمق و تفتیش تمام در اصول [illegible] ایشان [illegible]

[illegible] ایشان داشتند و از مقالات [illegible] چون [illegible] ایشان [illegible]

مطلع شده [illegible] اهل سنت علم اصول [illegible] مذهب را گرفته [illegible] زیاده و نقصان [illegible]

کتابها در این فن [illegible] علم [illegible] شرح [illegible]

همچنین متعصبین ایشان را در جرح و تعدیل [illegible] و اول تصانیف [illegible]

[illegible] کتاب [illegible] ابوجعفر طوسی [illegible] جمال الدین [illegible] طاوس [illegible] کتاب خلاصه [illegible]

[illegible] کتب اصول الفقه [illegible]

علامه حلی و شرح آن [illegible] شیخ مقتول و شرح آن [illegible] اصول [illegible]

و خراسان [illegible] شروح [illegible]

[illegible] کتاب [illegible] اول [illegible] الرضا علیه السلام و کتاب قرب الاسناد [illegible]

العلل [illegible] کتاب [illegible] ابن بابویه [illegible] العلم [illegible]

و مکارم اخلاق و کتاب [illegible] محمد بن ابراهیم و کنز الفوائد کراجکی و کتاب الاقبال [illegible] ابن بابویه [illegible] مجلسی [illegible]

[illegible] الامالی [illegible] الارشاد [illegible]

المصباح [illegible] القواعد [illegible]

و بعد از آن [illegible] ابن بابویه [illegible] الشیخ [illegible]

المجالس و کتابها [illegible] ابن بابویه [illegible] رجال [illegible]

این کتب [illegible] رایج [illegible]

باید دانست که جمیع [illegible]

[illegible]

عمل باخبار آحاد [illegible] و اجماع [illegible] اگر [illegible] نیز صحیح است [illegible] از انبیا و اصحاب [illegible] که مشهور [illegible] است [illegible]
و تقلید [illegible] تصحیح کرده اند [illegible] است [illegible] و هم [illegible]
[illegible] از اصحاب [illegible] مشهور [illegible] چنانچه [illegible] شیخ مرتضی [illegible] الدین [illegible]
[illegible] بسیار [illegible] کرده [illegible] کتب [illegible]
[illegible] صحیح [illegible] از [illegible]
[illegible] کتاب [illegible]
[illegible] امام [illegible] مذهب [illegible] [illegible] اصول [illegible] صاحب [illegible]
[illegible] کتب [illegible]
[illegible] حق تعالی را [illegible]
[illegible] محمد بن مسلم [illegible] و روایت [illegible] فاسد المذهب که معتقد بیع الامام [illegible]
امام وقت خود بوده اند [illegible] و روایت [illegible]
آنها [illegible] و اجماع [illegible] بیان [illegible] محمد بن [illegible]
[illegible] مشهور [illegible] و قاسم [illegible]
و [illegible] روایت [illegible] امام وقت خود بوده [illegible]
[illegible] حضرت [illegible] حضرت [illegible] و کتاب [illegible]
ابن عباس که با جماع [illegible] روایت میکنند [illegible] امام [illegible]
از [illegible] امام [illegible] امام [illegible]
که [illegible] روایت از حضرت صادق [illegible] حضرت صادق [illegible]

روایت می‌کنند [illegible] ابن بابویه صاحب من لا یحضره الفقیه [illegible] و عجب است از شریف مرتضی که با این فضل [illegible] و عقل [illegible]

اخبار [illegible] حال آنکه [illegible] در جمیع کتب خود تصریح کرده اند [illegible]

[illegible] شیخ [illegible] المقتول [illegible] شیخ [illegible]

هیچ خبری از اخبار ایشان [illegible]

[illegible] مطلب آن [illegible]

[illegible] که مخالف [illegible]

[illegible] اختلاف و اضطراب [illegible] مختلف [illegible] رجال [illegible]

طعن کرده اند [illegible] روایت کرده اند [illegible]

[illegible] آن اخبار [illegible] ابن بابویه [illegible]

[illegible] حال آنکه آن روایات [illegible] کلینی با سانید صحیحه [illegible]

است و شریف مرتضی [illegible] شیخ [illegible] و ابن بابویه و محمد بن الحسن الصفار روایت کرده اند [illegible]

حال آنکه [illegible] صحیح است [illegible] رجال [illegible] روایات ایشان [illegible] در حقیقت [illegible]

[illegible] اخبار [illegible]

[illegible] اخبار ایشان [illegible]

[illegible] در این قسم [illegible] الا الاستقلال [illegible] تفصیل [illegible] سبحانه و التوفیق

[illegible] احوال رجال اسانید [illegible] اصل اقسام [illegible] صحیح و حسن

موثق و ضعیف صحیح آنست که در روایات او متصل باشد به معصوم به واسطه عدل امامی [illegible]

[illegible] مرسل یا منقطع [illegible] صحیح [illegible] مرسل و منقطع را صحیح [illegible]

منها آنچه شیخ صدوق ابن ابی عمیر فی الصحیح [illegible] از صحیحه ابی عمیر [illegible] دلالت بر اعتبار [illegible] صحیح اعتبار [illegible]

[illegible] روایت [illegible] صحیح [illegible] مثل حسین بن ابی الحسن [illegible] اما [illegible]

[illegible] ابی [illegible] مشهور [illegible] ابی عبد [illegible] ابو [illegible]

[illegible] صحیح [illegible] عبد الاعلی صحیح [illegible] اول [illegible] صحیح [illegible]

[illegible] بودن [illegible] اطلاق صحیح [illegible] اعتبار [illegible] صحیح [illegible]

[illegible] روایت حسن [illegible] صحیح گفته [illegible] امام وقت [illegible]

امام وقت [illegible] صحیح میکنند روایت ابان بن عثمان [illegible] امام وقت [illegible]

[illegible] صحیح میکنند روایت علی بن فضال [illegible]

[illegible] در احوال رجال [illegible] روایت [illegible] صحیح [illegible]

[illegible] خلاصة الاقوال [illegible] علی بن فضال [illegible]

[illegible] صحیح [illegible]

[illegible] صحیح [illegible]

٣٩١ و مثال این کلام [illegible] صحیح [illegible]

[illegible] امام وقت [illegible]

[illegible] اعتقاد [illegible] حق تعالی [illegible]

[illegible] روایت [illegible]

[illegible] صحیح [illegible] روایت [illegible]

[illegible] روایت [illegible] روایات صحیح الاسناد [illegible]

بوده چنانچه پیدا است از کلام علامه [illegible] و خبر صحیح الاطلاق گفته بروایت [illegible] که [illegible] اسلام نموده [illegible]

او [illegible] بوده مثل [illegible] و [illegible] معنی [illegible] و خبر الاطلاق گفته [illegible] او روی [illegible]

صحیح [illegible] بسیار [illegible] و خبر الاطلاق گفته [illegible] اجماع [illegible] حسن [illegible]

او [illegible] شیخ مقبول [illegible] صحیح گفته اند و [illegible]

[illegible] سنان [illegible] ضعیف [illegible] و [illegible] اجماع [illegible] و خبر صحیح [illegible] روایت [illegible]

[illegible] امام و شیعه [illegible] بدلیل [illegible] دعوی [illegible] صاحب [illegible]

[illegible] خبر [illegible] صحیح [illegible] حال الحدیث صحیح [illegible] و اطلاق

[illegible] امام حسن [illegible] الفضل [illegible] معصوم [illegible] علی [illegible]

[illegible] مرسل و منقطع حسن نباشد حالانکه [illegible] مرسل و منقطع الاطلاق حسن [illegible]

چنانچه [illegible] روایت [illegible] حسن [illegible] منقطع است [illegible]

[illegible] الاطلاق حسن گفته [illegible] صحیح [illegible]

[illegible] روایت [illegible] الشمس [illegible]

[illegible] مهران [illegible]

[illegible] الطریق من الضعیف [illegible]

[illegible] طریق ضعیف [illegible] عبد الله عن امیر المؤمنین روایت کرده [illegible]

[illegible] روایت [illegible]

[illegible] عبد الله بن [illegible] الاطلاق [illegible] صحیح [illegible]

[illegible] الصحیح [illegible]

[illegible]

و اکثر ... جمیع اخبار این باب را از محمد بن عیسی مطلقا روایت می‌کنند و این ... است و در باب اخبار ... [illegible]

نزد ایشان ثقه‌اند محمد بن عیسی الاسود ... رباطی ... و محمد بن عیسی ... الکشی ... ابی عبدالله ... [illegible]

... و هو محمد بن عیسی الاسود ... و ... است ... محمد بن عیسی الکشی ... احمد ... [illegible]

... بسیار روایت کرده‌اند و مطلق آورده ... محمد بن عیسی ... [illegible]

... در این اعتقاد ... شیخ المفید ... است و ... [illegible]

نزد خود ایشان هم ... [illegible]

مثل آنچه کلینی از ابی عبدالله ع روایت کرده قال قال امیر المؤمنین ع ... رسول الله ص ... [illegible]

احدا ... الله ... رجلا ... مما طلعت علیه الشمس و غربت ... [illegible]

پس این خبر موثق است ... عمل می‌کنند ... در روایت ضعیف ... [illegible]

... این خبر است روی عبید بن زراره عن ابی عبدالله ع انه ... الصبیة ... [illegible]

... ضعیف است ... القاسم بن سلیمان ... [illegible]

... الاصحاب ... شیخ الطائفه در این باب ... [illegible]

... عمر بن حنظله ... من اصحابهم ... [illegible]

... ضعیف است ... [illegible]

... [illegible]

... [illegible]

... ابو عبدالله ... [illegible]

... [illegible]

شده باشد که مراد از ثقات در عبارت [illegible] ولیس است مبالغه ما است [illegible] شرح [illegible] و از این باب [illegible] جمهور اصحاب [illegible]
[illegible] و [illegible] الصحیح [illegible] عمل [illegible] و [illegible] در کتب [illegible] اصطلاح [illegible]
اصطلاح [illegible] بر [illegible] اعتبار [illegible] امامی [illegible] مرة علی وجه [illegible]
از [illegible] جمیع [illegible] علی الاطلاق [illegible] اصطلاح [illegible] بالاعتبار [illegible] عمل [illegible]
[illegible] و در جمیع [illegible] عمل [illegible] ایشان [illegible] اعتراف [illegible] اصطلاح [illegible]
اجماع [illegible] صحیح [illegible] اگر [illegible] باشد [illegible] اسناد صحیح [illegible] باشد [illegible]
[illegible] بالاسناد الصحیح [illegible] اصحاب [illegible] احکام [illegible]
[illegible] ثابت [illegible] در [illegible] عقل و روایت است [illegible] علامه [illegible]
[illegible] الخطاب [illegible]
[illegible] اصطلاح المحدثین [illegible] علامه [illegible] ثابت [illegible] صحیح [illegible]
است و [illegible] ایشان [illegible] بن سعد [illegible] بالکوفة [illegible] خالد [illegible]
[illegible] عبدالله بن میمون القداح [illegible] روایت [illegible]
[illegible] روایت از [illegible] ابن [illegible]
[illegible] اسماعیلیه [illegible]
[illegible] طریق [illegible] عمرو [illegible]
[illegible] از [illegible] الکوفی [illegible] نقل [illegible]
[illegible] قال العقیلی فی الضعفاء [illegible] یحیی بن اسماعیل [illegible]
[illegible] عن ابی الصلاح [illegible] عن [illegible]

با[illegible]

الثبات که سلسلهٔ اسانید اخبار دین با ایشان منتهی می‌شود و مثل هشام بن الحکم و هشام بن سالم و الیقطینی و صاحب الطاق [illegible]

[illegible] شده بودند و داشتند روایات که [illegible] از ائمه [illegible] و از [illegible] صادق [illegible] مذهب [illegible] بود [illegible]

چنانچه هشام بن الحکم تصنیفی دارد در [illegible] علی الجواد [illegible] صاحب الطاق [illegible] اخبار جمیع این [illegible]

[illegible] معارض [illegible] بر [illegible] حال [illegible] امیر المؤمنین [illegible] گذشت که [illegible]

[illegible] امام وقت [illegible] رسانیده اند و [illegible] جناب [illegible]

[illegible] تصدیق [illegible] حضرت [illegible] مکاتبات [illegible]

[illegible] دین [illegible] اسلام [illegible] روایت [illegible]

[illegible] تعارض و تخالف و اضطراب روایت در اخبار [illegible]

چنانچه [illegible] الفقیه و الاستبصار [illegible] تخالف و تعارض [illegible] اضطراب [illegible]

[illegible] شیخ الطائفه [illegible] اعتراف [illegible] اخبار [illegible] ضعفا و مجاهیل [illegible]

[illegible] الثقه [illegible] تفصیل [illegible] جعفر بن محمد بن عیسی [illegible] النوادر [illegible]

[illegible] ابی عبد الله [illegible] کذاب [illegible] روی عنه ثقاتهم قال النجاشی کان [illegible] ضعیفا فی الحدیث [illegible] احمد بن [illegible]

الحدیث [illegible] یروی عن المجاهیل و سمعت من قال [illegible] فاسد المذهب و قد روی عنه ابو جعفر [illegible] شیخ الطائفه [illegible]

علی روایته و الحسن بن عباس بن الحریش الرازی روی عن ابی جعفر الثانی ضعیف جدا [illegible]

القدر [illegible] و قد روی الکلینی عنه عدة احادیث [illegible]

الصحیح و علی بن حسان [illegible] قال النجاشی ضعیف جدا [illegible] فاسد الاعتقاد [illegible]

الباطن [illegible] و قد روی عنه الکلینی [illegible] و محمد بن عیسی قال النضر بن صالح [illegible]

و غیره و عبد الرحمن بن ابی [illegible] الهاشمی قال النجاشی [illegible] الحدیث [illegible] ثقاتهم [illegible]

فقال [illegible]

[illegible] شیخ ابو جعفر محمد بن الحسن الطوسی در رجال [illegible]

[illegible] حضرت امام علی [illegible]

[illegible]

[illegible] ابراهیم بن صالح [illegible] اسحاق و الحسن [illegible]

الحسن [illegible] اسماعیل بن [illegible] الکلبی [illegible]

[illegible] بن سعید [illegible] عثمان بن عیسی [illegible]

[illegible] الطوسی [illegible] سهل بن زیاد [illegible] ابو جعفر الطوسی [illegible]

[illegible] ابراهیم بن عمر الیمانی و داود بن [illegible]

[illegible] الطوسی فی التهذیب [illegible] صالح بن [illegible]

[illegible] محمد بن عیسی [illegible] محمد بن عیسی و داود بن الحصین و علی بن [illegible]

[illegible] الحسین بن [illegible] اسماعیل بن [illegible] السکونی و وهب بن وهب و الحسین بن [illegible]

[illegible] جرح و تعدیل [illegible]

٤٩٣

[illegible] صحاح [illegible] روایت [illegible]

[illegible] روایات [illegible]

[illegible] حسین بن ابان [illegible] صحاح [illegible]

[illegible] قاسم بن سلیمان و محمد بن [illegible] ابان [illegible]

حسین بن [illegible] العلاء [illegible] ابی العلاء [illegible] المسکین [illegible]

[illegible] قیس بن [illegible] القسم بن ابی [illegible]

[illegible] بعد از وفات [illegible] امام [illegible] محمد بن [illegible] حضرت [illegible]

[illegible] الکلینی علیه [illegible] قال [illegible] الی ابو الحسن [illegible] فقال [illegible] جعفر [illegible]

[illegible] حضرت [illegible] ابراهیم [illegible] کتب جماعت [illegible]

[illegible] اکثر [illegible] اصحاب [illegible]

[illegible] ابو الحسن [illegible] اکثر [illegible] الشیخ [illegible]

[illegible] الشیخ [illegible]

[illegible] ابو جعفر [illegible]

[illegible] روایت [illegible]

[illegible] الشیخ [illegible]

[illegible] روایت [illegible]

[illegible] اعتبار [illegible]

[illegible] روایات [illegible]

[illegible] اسماعیل [illegible]

[illegible] حضرت امام [illegible]

[illegible] عسکری [illegible] الحسن بن علی العسکری [illegible]

[illegible] اعتراف [illegible] حیات [illegible] انکار [illegible]

[illegible] وفات [illegible] اختلاف [illegible]

[illegible] اختلاف [illegible]

علی بن الحسین بن بابویه [illegible] علی ید علی بن جعفر بن [illegible] رقعه‌ای [illegible] صاحب الامر [illegible] فرستاد [illegible]

صاحب الامر [illegible] و منها توقیع [illegible] محمد بن الحسین بن جامع بن مالک الحمیری [illegible] جعفر القمی قال [illegible]

[illegible] جعفر القمی [illegible] صاحب الامر [illegible] قال [illegible] محمد بن الحسین [illegible] علی [illegible] المسائل [illegible]

[illegible] الشیخ [illegible] کتاب الغیبة و کتاب الاحتجاج و منها توقیع ابی [illegible]

بن عبد الله بن جعفر الحمیری القمی شیخ القمیین [illegible] و منها توقیع [illegible] الحسین [illegible] احمد بن [illegible]

صاحب الامر [illegible] مسائل شرعیه [illegible] جواب مسائل [illegible]

[illegible] و منها توقیع علی بن سلیمان بن الحسین

[illegible] الحکیم [illegible] قال [illegible] صاحب الامر [illegible]

[illegible] و منها توقیع محمد بن علی بن الحسین بن بابویه [illegible]

مسائل [illegible]

[illegible]

[illegible]

[illegible] ابو الحسن بن علی [illegible]

[illegible] الکلینی [illegible] قال [illegible]

بن علی [illegible] قال [illegible]

[illegible]

[illegible]

[illegible]

[illegible]

خدا امیر المؤمنین است و [illegible] حاصل [illegible] بالخصوص [illegible] مرتضی [illegible] ولایت [illegible]

[illegible] معرفت و شناخت [illegible] در [illegible] مقصود [illegible] تمامات [illegible] ظلم [illegible]

نمودن کمال [illegible] و [illegible] امور [illegible] است [illegible]

امام [illegible] معتقد [illegible] بیان طول [illegible]

علامت [illegible] حضرت [illegible] علما [illegible] کردن [illegible]

زیرا که [illegible] قیاس بیان امکان [illegible] عقلی است [illegible]

بیان [illegible] بودن [illegible] حضرت [illegible] عادات [illegible] قیاس [illegible]

[illegible] بیان امکان را [illegible] باشد [illegible]

[illegible] قیاس [illegible]

[illegible] حضرت [illegible] حکم [illegible] حضرت [illegible]

[illegible] عادت [illegible] خرق عادت [illegible]

[illegible] باشد [illegible]

و حضرت [illegible] قیاس [illegible]

[illegible] احکام [illegible] اصول [illegible]

رجوع آوردن [illegible] لازم نیست اگر [illegible] کارهست [illegible] احکام [illegible]

[illegible] حدود [illegible] قتال [illegible]

[illegible]

[illegible] تمامات [illegible] المهدی [illegible]

[illegible]

[illegible]

[illegible]

[illegible]

[illegible]

[illegible]

[illegible]

[illegible]

[illegible]

[illegible] صاحب الزمان [illegible] و طالع ولادت [illegible]

[illegible] کتاب اعلام الوری و غیره تفصیل [illegible] اختلاف است [illegible]

تولد ایشان [illegible] دویست و پنجاه و پنج [illegible]

قوس [illegible] طالع [illegible] زحل [illegible] دقیقه دوازدهم از درجه ششم قوس [illegible]

در رجعت بود و مریخ در دو دقیقه سیم [illegible] چهارم از درجه [illegible] دقیقه [illegible] ششم از [illegible]

نهم [illegible] پنجاه و پنجم از [illegible] و عطارد در دقیقه [illegible] ششم از درجه [illegible]

سیم [illegible] دقیقه پنجاه و [illegible] حمل و ذنب در دو دقیقه پنجاه و دوم [illegible] ششم میزان

[illegible] ولادت ایشان [illegible] سیم [illegible] دقیقه [illegible] پنجم

[illegible] مشتری و مریخ در دو دقیقه سیم چهارم [illegible]

[illegible]

[illegible] و نسبت [illegible] مقرر است [illegible] است [illegible] و در [illegible] [illegible] [illegible] و [illegible]

[illegible] کرده [illegible] به عنوان [illegible] و دلالت [illegible] بر [illegible] [illegible] امام [illegible]

است [illegible] و ایشان [illegible] [illegible] [illegible] [illegible] [illegible] [illegible]

[illegible] [illegible] ایشان [illegible] [illegible] [illegible] [illegible] [illegible] [illegible]

دلالت واضح [illegible] [illegible] [illegible] [illegible] ایشان [illegible] [illegible] [illegible]

قائم اند بر بطلان اعتقاد [illegible] [illegible] ایشان [illegible] [illegible] [illegible] [illegible]

[illegible] ریاست [illegible] [illegible] [illegible] [illegible] [illegible] [illegible]

[illegible] [illegible] [illegible] [illegible] [illegible] [illegible] [illegible]

[illegible] [illegible] [illegible] [illegible] [illegible] [illegible] [illegible]

قابلیت ریاست و رعایت [illegible] [illegible] [illegible] [illegible] [illegible] [illegible]

قبیح است [illegible] ریاست دادن [illegible] [illegible] [illegible] مردم [illegible] [illegible]

که اصلا [illegible] امام [illegible] احکام دین [illegible] [illegible] [illegible] [illegible]

و تجهیز جیوش و فتح بلدان و [illegible] [illegible] [illegible] [illegible] تکلیف [illegible] [illegible]

[illegible] گردیدیم با آنکه [illegible] شرعیه را از [illegible] [illegible] [illegible] [illegible]

تکلیف [illegible] [illegible] تکلیف ما لا یطاق [illegible] و قبح تکلیف ما لا یطاق [illegible] محال است [illegible]

نصب امام [illegible] [illegible] زیرا که فواید امامت [illegible] [illegible] [illegible] [illegible]

[illegible] [illegible] [illegible] [illegible] ایشان [illegible] [illegible] [illegible] [illegible]

و دلایل ابطال این خیال فاسد ایشان [illegible] [illegible] چون مقام [illegible] است ازین [illegible]

[illegible] متکلم [illegible] بن [illegible] نوشته‌اند [illegible] علی [illegible] چنانچه [illegible] که او را [illegible]

[illegible] مذکور است و بعضی [illegible] در باب [illegible] پس چنانچه [illegible] قرآن [illegible]

[illegible] قرآن [illegible] موجود [illegible] احکام آنها منسوخ شده‌اند [illegible]

[illegible] منسوخ شده‌اند و ناسخ [illegible] قرآن [illegible]

[illegible] ثبوت [illegible] فاسق

[illegible]

[illegible]

[illegible]

[illegible] تفصیل [illegible] خبر فاسق [illegible]

باشد پس [illegible] شیعه [illegible]

[illegible] رسول [illegible] شیعه [illegible] تعیین ائمه [illegible]

[illegible] اختلاف [illegible] اثبات [illegible] مذکورات

[illegible] خبر [illegible]

لازم [illegible] معصوم [illegible] عصمت [illegible]

ثابت [illegible] کتاب [illegible]

[illegible] پس [illegible] اجماع [illegible]

[illegible] ثابت [illegible]

[illegible] امامت [illegible] ثابت [illegible]

از فحوای عبارت ... [illegible] ... واقع از عهد ... [illegible] ... معلوم است که اخبار ... [illegible] ... اجماع ... [illegible]

منحصر ... [illegible] ... استدلال ... ممکن نیست و اما اجماع ... [illegible] ... زیرا که اجماع ... [illegible]

و چون ... [illegible] ... ثابت ... اجماع ... ثابت شود ... حجت اجماع ... [illegible]

... [illegible] ... معصوم ... [illegible] ... معصوم ... [illegible] ... که کدام ... [illegible]

... اجماع ... [illegible] ... اختلاف ... [illegible]

... [illegible] ... امام ... [illegible] ... رسول ... [illegible]

... [illegible] ... اجماع ... [illegible] ... استدلال

اثبات حجیت ... [illegible] ... قول معصوم ... اجماع و موافقت قول ... [illegible]

... [illegible] ... مسئله ... [illegible] ... نقل ... [illegible]

... [illegible] ... علمای ... [illegible] ... شیخ

... نقل اجماع ... [illegible] ... تکذیب ... [illegible] ... اجماع ... [illegible]

... [illegible] ... نقل ... [illegible] ... اجماع حجت است ... [illegible]

... [illegible] ... الاسلام الی ... الاسلام ... [illegible] ... حضرت ... [illegible]

کلام ... الشیخ ... [illegible] ... الاجماع ... [illegible]

وکلام العلامه الحلی فی النهایه ... [illegible] ... وکشف الحق ... [illegible] ... الاخبار ... شیخ ... [illegible]

... [illegible] ... فصل مستقل ... [illegible] ... شیخ ... [illegible]

... [illegible] ... فصل ... [illegible] ... الاجماع ... [illegible]

... [illegible] ... الاجماع ... [illegible] ... الاجماع ... [illegible]

[illegible]

[illegible] برهان معجزات [illegible] هم تحصیل یقین [illegible] جمیع اوصیای ایشان مسلم است و اصول آن متفق علیه جمیع ملل غیر از [illegible] واحد
[illegible] رسل [illegible] المعجزه وان الائمه [illegible] رسل الله الی الخلق معصومون عن الکذب والخیانة فی التبلیغ
[illegible] احکام [illegible] علی [illegible] بسیاری [illegible] یوم البعث والنشور بالجمله و اثبات اصول [illegible] ملته
[illegible] منکر نیست پس اثبات [illegible] مطالب [illegible] ملل [illegible] منکر آن نیست پس [illegible]
و [illegible] تفصیل [illegible] اجمال [illegible] امام ائمه [illegible] حضرت خاتم الانبیاء [illegible] اصول [illegible]
[illegible] امیر المؤمنین و ائمه اطهار روایت کنند و معلوم [illegible] بالقطع است [illegible] امیر المؤمنین و
ائمه اطهار روایت [illegible] معلوم است که خود ایشان [illegible] تکذیب [illegible]
[illegible] چنانچه [illegible] حضرت خاتم الانبیاء روایت کرده اند [illegible] نیست و [illegible]
[illegible] روایت [illegible] در روایت [illegible] امامت [illegible] ائمه [illegible]
[illegible] تطبیق اصلا ممکن نیست پس [illegible] علی [illegible]
[illegible] اول [illegible]
[illegible] صحابی باشند صحابی که نزد ایشان [illegible] روایات [illegible]
[illegible] اخبار [illegible]
[illegible] احکام [illegible]
[illegible] ایشان [illegible] روایت [illegible]
[illegible] سلیم بن قیس الهلالی فی کتاب [illegible] امیر المؤمنین [illegible] عن الصادق [illegible]
[illegible] عن الصادق [illegible]
[illegible] علی [illegible] احوال [illegible]

[illegible] مجلسی [illegible] محمد [illegible] ثالث [illegible] علی [illegible]

[illegible] حضرت [illegible] کتاب [illegible] کلمات بسیار [illegible]

[illegible] حضرت [illegible]

[illegible] حضرت [illegible]

[illegible] حضرت [illegible] حضرت [illegible]

[illegible] حضرت [illegible] زید بن علی بن الحسین

[illegible] حضرت [illegible] زید [illegible]

[illegible] جعفر [illegible]

نزد سلطان [illegible] کرده و [illegible] مشهور [illegible] جعفر صادق [illegible] جعفر [illegible] علی

از حضرت امام حسن عسکری [illegible] و حسن ابن الحسن المثنی [illegible]

[illegible] محمد [illegible] ابراهیم بن عبد الله [illegible] محمد [illegible] و محمد بن عبد الله

بن الحسن و محمد بن القاسم بن الحسن و یحیی بن عمر [illegible] علی بن الحسین [illegible] 103

[illegible] سادات حسینیه [illegible] امامت [illegible] زید بن علی بوده اند [illegible]

[illegible] سادات [illegible] حسنیان و حسینیان معتقد امامت زید بن علی و

[illegible]

[illegible] امامت [illegible]

[illegible]

[illegible] حضرت [illegible]

در یک ... [illegible] ... بر هان ثانی ... علی الخصوص ... [illegible] ... الا ...
[illegible] ... بعضی ... [illegible] ... زبان ... [illegible]
[illegible] ... [illegible] ... ائمه ... [illegible]
[illegible] ... [illegible] ... واقع ... [illegible]
[illegible] ... حضرات سادات ... [illegible] ... حضرت
[illegible] ... حیات خود ... [illegible]
[illegible] ... نسبت ... حضرت صادق که قرآن مجید ... [illegible]
[illegible] ... حضرت صادق ... [illegible]
[illegible] ... عن الصادق ... [illegible]
[illegible] ... ثم قال ای والله ... [illegible]
[illegible] ... منافی ایمان ... حضرت امیر المؤمنین ... [illegible]
104 I [illegible] ... حضرت ... حضرت ائمه ... تقیه ... [illegible]
[illegible] ... امیر المؤمنین ... نهج البلاغه ... [illegible]
قال علیه السلام علامة الایمان ان تؤثر الصدق حیث یضرک علی الکذب حیث ینفعک ... نهج البلاغه
[illegible] ... قرآن ... [illegible]
[illegible] ... ایشان ... [illegible]
[illegible] ... مردم ... [illegible]
[illegible] ... در قرآن مجید ... التقیه ... [illegible]

اصول [illegible] قسم [illegible] سلمان [illegible] است

جواب [illegible] حضرت [illegible] علیه السلام [illegible] از حضرت صادق روایت کنند [illegible]

[illegible] حضرات [illegible] خلاف نص صریح [illegible] است

گشته [illegible] مخالفت [illegible] این

[illegible] حضرات [illegible] القرآن [illegible]

[illegible] که [illegible]

[illegible] حضرات ائمه [illegible]

[illegible] آنحضرت [illegible]

[illegible] تخصیص [illegible] خلاف نص قرآنی [illegible] بجواب ایشان [illegible]

[illegible] حضرت [illegible]

[illegible]

[illegible] قطعی [illegible]

[illegible] نص صریح [illegible] حدیث [illegible] مخالف نص [illegible]

[illegible] مخالف نص قرآنی [illegible] حضرات ائمه نقل کنند [illegible]

[illegible]

[illegible] استدلال [illegible]

[illegible] حضرات ائمه [illegible]

[illegible] حضرت صادق [illegible]

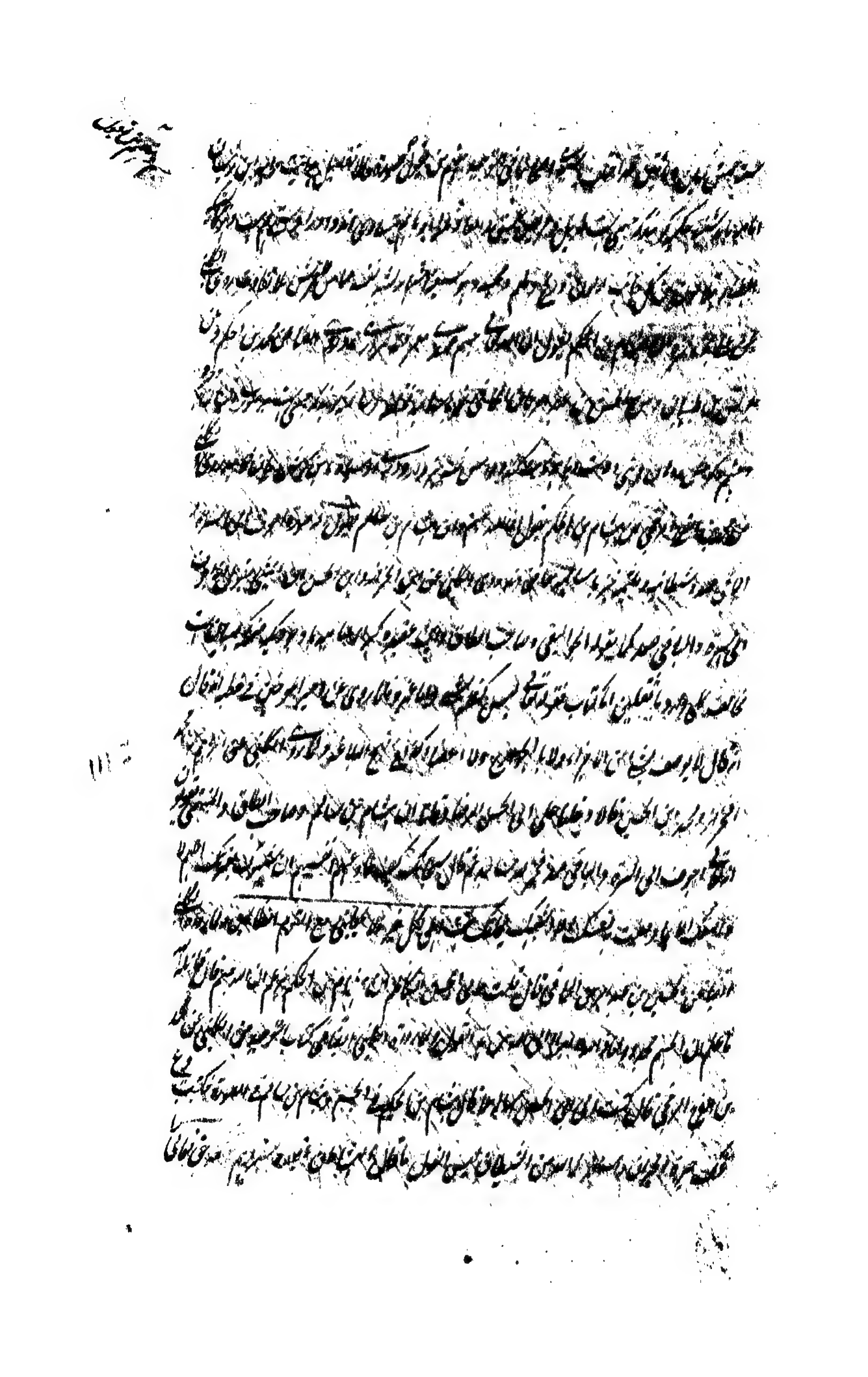

قوله [illegible] پس اهل سنت در سند شناعت عظیم وارد است که اصحاب ثلاثه [illegible]

روایات مطاعن صحابه و تنقیص امامت [illegible] و مشتمل علیه ساخته اند و اعتقاد خود را مبنی بر نقل و حکایات انبیا کرده

[illegible] که روایات [illegible] حدیث [illegible] ... [illegible]

این [illegible] از اصحاب حضرت امیر روایت کرده اند که کتب [illegible] آورده اند [illegible] و [illegible]

و [illegible] بنا بر این [illegible] روایات را [illegible] مطاعن صحابه [illegible]

[illegible] حضرت امیر [illegible] اصحاب [illegible]

[illegible] مطاعن صحابه [illegible] اهل سنت از اصحاب روایت [illegible] و این خود [illegible]

[illegible] روایت [illegible] روایت [illegible]

[illegible] روایت [illegible] آن روایات [illegible] حضرت [illegible]

خود [illegible] مطاعن صحابه و [illegible] امامت روایت [illegible]

[illegible] روایت [illegible] عقل [illegible] صدق و کذب این [illegible] عقل [illegible]

[illegible] و عادت [illegible] خود [illegible]

[illegible] روایت [illegible] خود [illegible]

[illegible] تحقیق [illegible] اصل [illegible]

[illegible] در باب مطاعن و امامت و خلافت [illegible] روایات خود [illegible]

[illegible] مطاعن [illegible] قاعده [illegible] بالقصد [illegible]

خلاف روایت [illegible] و خلاف [illegible] روایت [illegible]

[illegible] تکذیب [illegible] قاعده [illegible] تکذیب [illegible]

نموده که تعالیم اینها را و احتراز نموده و لا تغالی مع انهم الظالمین و استعیذ بالله من الشیطان و ... فی شان ...
اینها که مکرر ... در کتب دینی و ایمان آورده‌اند و چون روایات اینها و متون آن مرجح است ...
فهمیده‌اند که روایات اهل سنت از حضرات محمول بر تقیه است و روایات امامیه محمول بر ...
... که روایات تقیه از حضرات ائمه ... در مقام امتحان ثابت ... که تقیه ... ازین ...
روایت نموده‌اند پس توجیه روایات ایشان بر روایات ایشان ... چنانچه ... دانشمندان ظاهر
دیدیم که ... ترجیح ... که ایشان ... تقیه ... با اهل سنت ... ترجیح هم ... چنین ... اختصاص ... ایشان
... و اگر ... دیگر ... چون مقام ... ثابت ... [illegible]
با اهل ... عقیده ... فروع ... اینها ... ایشان
فروع ... تعالی ... ترکیب ... الله تعالی من اجزاء ... تعالی
کالانسان وانه ... الطول والعرض والعمق وقد روی عن امیر المؤمنین علیه السلام ... لا یوصف بشیء من الاجزاء
بالجوارح والاعضاء ولا بعرض من الاعراض ولا بالغیریة ولا بالتبعیض ولا یقال له حد ولا نهایة ولا انقطاع
ولا غایة ... فی نهج البلاغة ... عن محمد بن الحکم قال ... وصف لابی ابراهیم قول هشام الجوالیقی
صورة وحکیت قول هشام بن الحکم انه جسم فقال ان الله تعالی لا یشبهه شیء ای فحش او خنا اعظم من قول من
یصف خالق الاشیاء بجسم او صورة او بخلقه او تحدید و اعضاء ... تعالی الله ... علوا کبیرا
... که ... الله ... ابی مسلم مروزی صاحب الدعوة
که ... قائل شده‌اند ... که شیخ ابن مطهر حلی ... در کتاب نهج الحق قول
حلول ... به اهل سنت نسبت کرده حال آنکه ایشان حلولیه را تکفیر میکنند ... کلام ... مسئله
... جواز ... سبب ... که ... تشبیه ... محمول نموده ... ایشان ...

و هو مبنی بر حسن التکلیف [illegible] سیما [illegible] مصلحة [illegible] الا [illegible] ان کان حسن لامر مصلحة [illegible]

[illegible] فنی [illegible] جمیع [illegible] الا [illegible] الکاس [illegible] علیها [illegible]

[illegible] النصوص [illegible] حضرت [illegible] امتناع [illegible]

عن السید انتهی پس از اینجا معلوم شد که اراده و تکلیف مستلزم اراده و در اراده [illegible] مصلحت [illegible]

امر به اراده و تکلیف [illegible] در اراده مستلزم اراده و در علم [illegible] اراده خلاف معلوم [illegible] پس تا وقتی

که در علم تغییر نشود در اراده چه قسم [illegible] پس اگر [illegible] در معنی [illegible] اراده و تکلیف [illegible] اراده [illegible] مسلم

و معنی [illegible] علت [illegible] انکار کنند راست نمی آید [illegible] معلوم شد که [illegible] اثبات [illegible]

و این نوع که تبدیل حکم اول بحکم ثانی [illegible] مصلحتی است که [illegible] و علی الاول [illegible]

و علی [illegible] نسخ تبدیل مصالح [illegible] محو و اثبات [illegible]

حضرت حق سبحانه و تعالی [illegible] تغییر و تبدیل حکم [illegible] نسبت [illegible] که در [illegible] حکم [illegible]

[illegible] است که تا آن میعاد و اجل [illegible] محو و اثبات [illegible] محو [illegible] اثبات

در صحایف اعمال یا محو و اثبات [illegible] کائنات است در صحف ملائکه [illegible] محو و اثبات در علم [illegible]

است و عنده ام الکتاب [illegible] ائمه در این باب روایت میکنند [illegible] الله [illegible]

در مقابل دلائل عقلیه قطعیه [illegible] متواتره چه قسم [illegible] السید [illegible] نصوص صریحه [illegible] ائمه [illegible]

بر ثبوت علم [illegible] معلوم قبل [illegible] الکون [illegible] علی الکون [illegible]

که شیخ صدوق [illegible] در کتاب التوحید [illegible]

از اینجا [illegible] علم [illegible]

در کلام ائمه [illegible] صدوق [illegible]

پس هرگاه بسیاری شیعه را اکثر [illegible] آورده اند موافق آن در صحیح بخاری نیز [illegible] از [illegible] و در بعضی و اعمی و [illegible]

[illegible] اهل سنت هم در [illegible] قایل [illegible] بر [illegible] بودن این لفظ در بخاری و صحیح [illegible] روایات

محمول بر معنی مجازی است زیرا که افعال آدمی در عالم [illegible] کما [illegible] اتصاف آن [illegible]

[illegible] کرده اند و تحقیق [illegible] شده اند مگر موانع آن موجود [illegible] قسم ثانی لفظ [illegible] استعمال [illegible]

[illegible] بسیار است [illegible] در بعضی کتب لفظ [illegible] و [illegible] محمول بر [illegible] قسم مجازات

[illegible] و [illegible] و [illegible] که معانی حقیقت آنها [illegible] و جمیع آیات صفات [illegible]

[illegible] مجازیه محمول [illegible] استعمال کرده [illegible] نسبت [illegible] فی الحقیقة [illegible]

[illegible] در [illegible] فی البطن [illegible] لفظ [illegible] فی [illegible] [illegible]

[illegible] اند [illegible] لفظ [illegible] خطاب [illegible] و [illegible] علم [illegible]

[illegible] [illegible] و [illegible] و [illegible] [illegible] [illegible]

داخل [illegible] خطاب و [illegible] [illegible] 116 I

[illegible] باشد [illegible] در علم [illegible] فی الواقع [illegible] علی [illegible]

قرآن [illegible] که مراد [illegible] علما [illegible] از [illegible] خود [illegible] قال [illegible]

[illegible] [illegible] غیر شیعه [illegible] حضرات [illegible] شیعه [illegible]

صاحب المحاسن عن الامام [illegible] الکاظم [illegible] اصول [illegible] رضی الله [illegible]

[illegible] صحیح [illegible] اهل سنت [illegible] عظیمه [illegible] [illegible]

[illegible] حضرات ائمه [illegible]

[illegible] تجسیم [illegible] کرده اند [illegible] الله [illegible] اصول [illegible]

است نیز اگر [illegible] منافی وجوب [illegible] و لطف است [illegible] اساس [illegible] قاعده مقرره [illegible] که انا العبد [illegible]

[illegible] و القبائح و [illegible] واجب [illegible] حق [illegible] هیچ چیز واجب نیست [illegible]

[illegible] اهل [illegible] حق تعالی واجب است [illegible] عقل [illegible] کارخانه خدای

[illegible] حق تعالی [illegible] که پادشاه را [illegible] رعیت خود بودن [illegible]

پادشاهی است [illegible] خدا را [illegible] خود بودن نقصان [illegible] خدای [illegible]

و الوهیت [illegible] حقیقی خود چیزی واجب [illegible] باشد [illegible] فضل اوست و [illegible]

[illegible] المحمود فی کل [illegible] من خطبة له [illegible] بصفین اما بعد فقد جعل الله سبحانه لی علیکم حقا بولایة امرکم و جعل لکم علی

[illegible] من الحق مثل الذی لی علیکم و الحق [illegible] الاشیاء فی التواصف و اضیقها فی التناصف لا یجری لاحد الا جری

[illegible] علیه و لا یجری علیه الا جری له و لو کان لاحد ان یجری له و لا یجری علیه لکان ذلک خالصا لله سبحانه دون خلقه لقدرته علی عباده

و لعدله فی کل ما جرت علیه صروف قضائه و لکنه سبحانه جعل حقه علی العباد ان یطیعوه و جعل جزاءهم علیه مضاعفة

الثواب تفضلا منه و توسعا بما هو من المزید اهله انتهی بلفظه المقدس حاصل تفصیل [illegible] هر [illegible]

[illegible] تمامیه [illegible] جمیع امامیه قائل اند [illegible] تکلیف [illegible] بندگان واجب است که [illegible]

[illegible] واجبات و محرمات [illegible] و بواسطه رسولان خبر دهد [illegible] عقل [illegible]

[illegible] تکلیف [illegible] که [illegible] تکلیف حق تعالی را فائده نیست [illegible] مالک [illegible]

[illegible] حق تعالی [illegible] کار [illegible] قبول [illegible]

[illegible] حق [illegible] نفعی [illegible] و علی [illegible] حق [illegible] که احوال [illegible]

[illegible] حق [illegible]

[illegible] حق تعالی [illegible] ایشان هیچ فائده [illegible]

[illegible]

[illegible] از رسول خاتم [illegible] در هیچ [illegible] نبوت [illegible] تا تفسیر [illegible]

[illegible] حاجت [illegible] عقل [illegible] نیست [illegible]

[illegible] و خلفا [illegible] تا حسن [illegible] معصوم [illegible]

جمیع [illegible] معجزه [illegible] احکام الهی رسانید [illegible]

[illegible] بآیات ظاهره و معجزات قاهره [illegible] تبلیغ احکام

[illegible] دعوت [illegible]

[illegible] قدرت [illegible] احکام [illegible]

[illegible] جمیع امامیه لطف را واجب دانسته‌اند [illegible] اللطف ما يقرب العبد الى الطاعة و [illegible]

عن المعصية [illegible] لا يؤدي الى الالجاء [illegible] لطف واجب [illegible]

[illegible]

[illegible]

[illegible] طاعت [illegible]

[illegible] الا الكتاب [illegible] كل نفس هداها ولكن حق

القول [illegible] الجنة والناس اجمعين [illegible]

[illegible] ختم الله على قلوبهم وعلى سمعهم وعلى ابصارهم غشاوة [illegible]

[illegible] فطبع [illegible]

[illegible] عن الصادق ع قال اذا اراد الله [illegible] نكتة سوداء [illegible]

[illegible]

جنگ با مردم نیز ابدا صلح واجب کرد بلکه بر بنی آدم شیطان که دشمن قوی است و از غیر جنس انسان از نظر پنهان است تا از وی
احتراز کنند و او را دفع نمایند و از وسوسهٔ او ترسی نمی‌بینند که در کمین او در وسوسه است و ثانیاً هر گاه دفع کردن او و تصرف شیطان
مال و ... تا با عقلا دیگر چه رسد سلطنتی از وجود پیدا کردن شیطان باز بنا بر عداوت در میان او و انسان
باز می‌داشتن او و اهمال کردن و قدرت بخشیدن او را بر اغوای بنی آدم و تصرف دادن او در ابدان ایشان که از
انسان ... اصلح را قلع میکند و نیز اصلح در حق بنی اسرائیل آن بود که سامری گوساله را نمی‌ساخت و ندا ...
جان از تن ایشان معدوم ... تا ... مرتضی ... آب ... از روی ...
در جواب ... بر خلاف واقع شد اصلح ... ماند و نیز اصلح در حق کافر مسکین ... و ... واجب ...
آنست که اصلا مخلوق نشود و اگر مخلوق شود صغیر بمیرد تا از عذاب ابدی آخرت نجات یابد و اصلح در حق اصحاب
رسول واجب است و آن بود که بر خلافت ابوبکر ... نص صریح ... بر خلافت حضرت امیر تا ایشان موفق
آن نص ... بر خلاف آن ... و ... کتاب الله ... یا ایها الذین آمنوا ...
تا ایمان ... بر خدا تعالی واجب بودی ... زیرا که ... واجب ... باشد ...
تشیع ... تمام خلق ... و نیز ...
که اعواض ... بر حق تعالی واجب است ... از ... که ...
مال ... از منافع ... تمام ... و ...
... بسبب ... حیات ... بر حق تعالی ...
مستحق ... تعظیم ... و آن عقیده ایشان ... علاقهٔ مالکیت و مملوکیت ...
عوض ... واجب ... که در ملک غیر تصرف ... حقیقت ...
... محض تفضل است اگر ... تمام عمر در طاعت و عبادت او صرف کند ... از نعم ...

چنانکه [illegible] مستحق ثواب شده و بعضی را عقاب [illegible] صادر و [illegible] گلستان [illegible] باشند [illegible]

[illegible] و فضلا [illegible] و روی الشیخ ابن بابویه القمی فی الامالی [illegible]

بسند صحیح عن علی بن الحسین ع انه کان [illegible]

[illegible] الخلاق [illegible]

[illegible]

[illegible] ذلک [illegible]

ذلک الیوم [illegible] عذاب الخلق اجمعین [illegible] للنار [illegible] جهنم [illegible]

لا [illegible] فی النار جهنم [illegible] ذلک [illegible]

[illegible] و فی نهج البلاغة عن امیر المؤمنین ع قال یا ابن [illegible]

[illegible] یا حیوانات دیگر صادر میشود از خیر و شر و کفر و ایمان و طاعت و معصیت همه [illegible] و [illegible]

را قدرت [illegible] و اختیار [illegible] کسب عمل [illegible] همین کسب اعمال خود جزا [illegible]

اما [illegible] مخالف این عقیده [illegible] افعال خود را پیدا میکند و حق تعالی [illegible]

و اقوال [illegible] و در جمیع افعال [illegible] اعمال [illegible] و سایر حیوانات [illegible] میکنند و خلق [illegible]

و این عقیده [illegible] مخالف کتاب و حدیث است اما الکتاب فقوله تعالی والله خلقکم و ما تعملون و قوله خالق کل شیء

لا اله الا هو [illegible] الا [illegible]

[illegible] ان افعال العباد مخلوقة لله تعالی ذکر [illegible] شرح العقائد و غیره [illegible]

[illegible] اعتقاد [illegible]

[illegible] ثواب و عقاب و جزا همه باطل شود زیرا که [illegible] افعال خود [illegible]

و تقریب مخصص [illegible] بعد از ورود [illegible] عقل باشد علم صحیح است [illegible] تعذیب [illegible]

روایات ایشان [illegible] بعض اگر [illegible] در حق اطفال [illegible] است [illegible]

هر کس [illegible] علم و تقدیر [illegible] است [illegible] هر کس [illegible] علم حق [illegible] اطفال [illegible]

و [illegible] تعلق [illegible] روایات [illegible] اطفال [illegible]

[illegible] علم [illegible] علم [illegible] روایت [illegible]

[illegible] است و [illegible] اطفال [illegible] نفس [illegible] هر کس [illegible]

[illegible] علم [illegible] است [illegible] اطفال [illegible]

پس [illegible] اطفال [illegible] باشد [illegible] اطفال [illegible]

[illegible] جمیع اطفال [illegible]

[illegible] علم [illegible] در حق هر کس [illegible] علم [illegible] اطفال [illegible]

و اما [illegible] روی الکلینی باسناده عن عبدالله بن سنان قال سألت ابا عبدالله عن اولاد المشرکین یموتون قبل ان یبلغوا

الحنث قال الله اعلم بما کانوا عاملین یدخلون مداخل آبائهم و روی وهب بن وهب عن ابی عبدالله علیه السلام

[illegible] قال اولاد المشرکین مع آبائهم فی النار [illegible] علم [illegible]

[illegible] علم [illegible] باشد [illegible]

[illegible] باشد [illegible] حضرت [illegible]

و ابن بابویه [illegible] الله [illegible] علم [illegible]

[illegible] تقدیر [illegible] الکلینی [illegible]

[illegible] اطفال [illegible] الله [illegible]

الرابع

[illegible] علی [illegible] فقال ابو عبدالله علیه السلام ان الله عز وجل لا [illegible] واحدا من خلقه [illegible]

[illegible] المعصیة [illegible] علی معصیتهم [illegible]

[illegible] ان [illegible]

[illegible] الکلینی عن منصور بن حازم عن ابی عبدالله انه قال ان الله خلق السعادة والشقاوة قبل

ان یخلق خلقه فمن خلقه سعیدا لم یبغضه ابدا وان عمل شرا ابغض عمله وان کان شقیا لم یحبه ابدا وان عمل صالحا احب عمله

[illegible] از خود [illegible] نفس [illegible]

[illegible] روایت [illegible]

[illegible] المعصیة [illegible]

[illegible] روایت [illegible]

[illegible] معصیت [illegible]

از [illegible] نفس [illegible]

[illegible] میل دل و خواهش

نفس میباشد [illegible] فی الکافی الکلینی عن السکونی عن ابی عبدالله علیه السلام قال قال

رسول الله صلی الله علیه وآله نیة المؤمن خیر من عمله ونیة الکافر شر من عمله [illegible]

[illegible] عن ابی عبدالله قال ان العبد المؤمن الفقیر لیقول یا رب ارزقنی حتی افعل کذا وکذا من البر ووجوه الخیر

فاذا علم الله عز وجل ذلک منه بصدق نیته کتب الله له من الاجر مثل ما یکتب له لو عمله [illegible]

[illegible] الکلینی [illegible] عن ابی عبدالله [illegible]

[illegible] من عمل الله کان ثوابه علی الله [illegible]

و بعضی افعال پس معلوم شد که مدار تأثیر خالق بر خواهش ملکست چه بنده در حالت خواست خواهش خالق نیست افعال او نیز نیست

و این معنی [illegible] در قول [illegible] الی [illegible] که ما لم [illegible] الا من [illegible] قال ان الرجل [illegible]

فیه علمه [illegible] بهرهات [illegible] الله ما الذنب الجنة قال [illegible] الله [illegible] علا [illegible] ما [illegible] فی علمه

و چون مدار جبر و رخصت و میل نفس و استحسان ملکست [illegible] اراده و خواهش بنده خلق افعال [illegible]

نیز و ظلم جبر را باشد آری ظلم و حقیقی متصور نیست در خلق افعال عبد اینز نیست بدون خواهش و اراده بنده و میل

افعال عبادات که خواهش [illegible] و قتل النفس و قطع السبیل و چون خلق افعال بندگان تابع اراده و خواهش ایشان است

و خلق در حسب افعال [illegible] و حسب ایشان جبر است به در همین است معنی کسب و اختیار عند التحقیق [illegible]

و میل نفس بنده اگر [illegible] کسب ملاحظه است و بنده را قدرت ایجاد فعل نیست و حق تعالی چون خود خواهش [illegible]

پس بر آن خواهش جبر اما خود معاقب و جزا و به عدالتش آنست که این شبه باد بود اعتقاد خلق افعال عباد

عباد و نیز وارد است پس شبه را نیز ذکر جواب آن باید کرد زیرا که [illegible] الاجماع و دعوی [illegible] و ارادت [illegible]

صدور فعل از قدرت و ارادت و حواس و جوارح ملکه و جود و ذات بنده که اصل الاصول این افعال [illegible]

جبر است بنده را در آن دخلی نیست و تحقیق المقام آنست که چون شرط اختیار در عمل است آن فعل اختیاری [illegible]

اضطرار و اثبات [illegible] و مورد مدح و ذم و محل ثواب و عقاب که معلوم بودن افعال را باختیار خود [illegible]

است لازم تسلسل چون بر [illegible] قدرت بر خلق اختیار و غیر خود [illegible] عقل [illegible] ایمنی و [illegible]

اما معلوم [illegible] که [illegible] ادراک و [illegible] ما ز [illegible] عمل [illegible] که مدار اختیار [illegible] فعل [illegible] و اختیار [illegible]

فعل و [illegible] ایجاد و اختیار [illegible] کسی [illegible] که [illegible] جهی [illegible] خواهش و [illegible]

[illegible] تا [illegible] عقل [illegible] اگر چه مباشرت فعل [illegible]

خواهش قلبی [illegible] و [illegible] اعتقاد اهل سنت و [illegible] اهل سنت اختیار [illegible]

[illegible] جانب فعل الهی [illegible] از جانب [illegible] اختیار [illegible] خواهش میل نفس و از جانب [illegible]

[illegible] جانب [illegible] فعل الهی [illegible] از جانب [illegible] فعل [illegible] ارادت [illegible]

[illegible] جانب [illegible] اختیار [illegible] لازم آمد [illegible]

[illegible] استحاله [illegible] ارادت [illegible]

[illegible] صاحب [illegible] منقول شد عن ابی الحسن [illegible]

[illegible] فقال لا یکون شیء الا ما شاء الله و اراد [illegible] اختیار [illegible]

[illegible] اعتقاد خود [illegible]

[illegible] روی الشریف المرتضی [illegible] فقال [illegible]

[illegible] فقال [illegible]

[illegible] فقال [illegible] علی الله [illegible]

[illegible] الکذب علی [illegible] فقال [illegible] الکذب علی [illegible] خیر من الکذب علی [illegible] قال المرتضی [illegible]

[illegible] کلام المرتضی [illegible]

کلام [illegible] تمام [illegible] صحیح است [illegible]

[illegible]

[illegible] مسائل اعتقاد [illegible]

[illegible]

[illegible]

[illegible]

تعلقت الملائکه [illegible] الطینه و [illegible] علی [illegible] لمن [illegible] علی [illegible] روی الکلینی عن علی بن ابراهیم [illegible]
ابو الحسن [illegible] عن عبد [illegible] عن ابی عبد الله علیه السلام قال ان الله عز و جل [illegible]
[illegible] عن ابی جعفر علیه السلام قال [illegible]
[illegible] انا الله [illegible] خلقت [illegible] علی [illegible] لمن [illegible]
[illegible] مثل ذلک من الاخبار [illegible] العترة التی [illegible]
[illegible] از کتب [illegible] و کلام الهی [illegible]
[illegible] حالات [illegible]
و طاعات و [illegible] حضرت حق [illegible]
[illegible]
[illegible] کلام بعضی محققین [illegible] نقل کنیم [illegible]
[illegible] ملایم طبع [illegible] منافر طبع [illegible] ایمان و کفر و طاعات و معصیت [illegible]
[illegible] علی [illegible]
[illegible]
[illegible] ملایم طبع [illegible]
[illegible]
[illegible] ملایم طبع و منافر طبع [illegible]
[illegible] ملایم طبع [illegible] منافر طبع [illegible]
[illegible] ملایم طبع [illegible]

[illegible]

[illegible] شخصی [illegible] کشته [illegible] ظلم [illegible] صحیح [illegible]

قطع نظر [illegible] اهل سنت [illegible] روایت [illegible] بسبب [illegible] روایت [illegible]

[illegible] صاحب [illegible] معتزلی [illegible] امر [illegible] صحیح [illegible]

ابراهیم [illegible] سؤال [illegible] اللطیف [illegible] فقال [illegible]

تقدرون علی الفعل [illegible] قال [illegible] صحیح [illegible] قدرت [illegible]

[illegible] علی بن موسی الرضا [illegible] قال [illegible]

[illegible] قال الله اعدل ان یجبر [illegible] قال الله اعز من ان [illegible]

[illegible] ان الشیعة [illegible]

[illegible] علی [illegible] خلق [illegible] قدرت [illegible]

[illegible] قتل [illegible]

[illegible] روایت [illegible]

[illegible] صریح کرده [illegible] مخالف این عقیده [illegible]

[illegible] کتب [illegible] ایشان [illegible] علیه [illegible]

[illegible] ایشان [illegible] روایت [illegible]

[illegible] روایت روی محمد بن بابویه القمی فی کتاب التوحید باسناد

صحیح عن ابی عبد الله علیه السلام انه قال ان القدریة مجوس هذه الامة ارادوا ان یصفوا الله بعدله فاخرجوه من سلطانه

و فیهم نزلت هذه الایة یوم یسحبون فی النار علی وجوههم ذوقوا مس سقر انا کل شیء خلقناه بقدر و روی

الکلینی عن ابی بصیر قال قلت لابی عبد الله شاء و اراد و قدر و قضی قال نعم قلت و احب قال لا

[illegible] بالاستقلال [illegible] معرفت حق تعالی [illegible] نیست [illegible]

[illegible] پس معین است مذهب اهل سنت و در اخبار صحیحه [illegible] رویت حق [illegible]

[illegible] و دیدن بالاستقلال [illegible] حجاب [illegible] قرب [illegible] تعالی [illegible] ملاقات [illegible]

[illegible] کتاب [illegible] اصطلاح [illegible]

[illegible]

[illegible] صورت [illegible] حق [illegible]

[illegible] مذهب اهل سنت و جمیع فرق [illegible]

[illegible] اجماع [illegible] انکار رویت [illegible] مخالف کتاب [illegible]

سنت [illegible]

پس معلوم شد که [illegible] از حجاب نباشد و قوله تعالی ان الذین یشترون بعهد الله و ایمانهم ثمنا قلیلا اولئک لا خلاق

لهم فی الاخرة ولا یکلمهم الله ولا ینظر الیهم یوم القیامة ولا یزکیهم ولهم عذاب الیم پس معلوم شد که [illegible]

و کلام با حق تعالی خواهد بود [illegible] الی غیر ذلک من الآیات [illegible] در این باب [illegible]

رویت [illegible] استبعاد [illegible] قیاس غائب [illegible] مشابهت [illegible]

[illegible] استبعاد و عقل [illegible] معنی [illegible]

[illegible] لا تدرکه الابصار نفی ادراک [illegible] واقع شده نه نفی رویت [illegible]

[illegible] حق تعالی [illegible]

ادراک [illegible] نفی رویت [illegible]

[illegible] در کلام الهی واقع است [illegible]

[illegible] بعثت [illegible] خرق عادت [illegible] ما گفته‌ایم [illegible]

[illegible] استقلال [illegible] انبیا و علما [illegible]

[illegible] صفات [illegible]

[illegible] حصول علم یقینی [illegible]

[illegible] احتمال [illegible] کلام [illegible]

[illegible] حصول علم یقینی [illegible] اهل سنت [illegible] حصول علم یقینی [illegible]

[illegible] علم یقینی [illegible] صفات [illegible] حاصل نیست نزد اهل سنت [illegible] حصول علم یقینی [illegible]

[illegible] حاصل [illegible] دیگران [illegible]

[illegible] انبیا علیهم السلام [illegible]

[illegible] حق تعالی و تکلیف [illegible] بعثت انبیا [illegible] حق تعالی [illegible]

واجب [illegible] معتقد [illegible] هیچ [illegible] واجب [illegible]

[illegible] تکلیف [illegible] بعثت [illegible] بعضی [illegible]

[illegible] مذهب اهل سنت [illegible] بعثت [illegible] واجب [illegible]

[illegible] در بیان انعام و احسان [illegible] واجب [illegible]

[illegible] امیر المؤمنین [illegible] بعثت [illegible] حضرت ابراهیم [illegible] حق تعالی [illegible]

[illegible] واجب [illegible] مطلق [illegible]

[illegible] حق تعالی [illegible]

[illegible] واجب [illegible]

[illegible]

[illegible] الرسل [illegible] و خاتم الرسل [illegible]

[illegible] نبوت و ولایت میکنند [illegible] دلالت دارد و بمعنی [illegible]

[illegible] لازم آید که [illegible] زمان حضرت [illegible] باشد

[illegible] انبیا [illegible] از حضرت [illegible]

افضل [illegible] مذهب جمیع فرق امامیه [illegible]

دارد که حضرت امیر [illegible] اولوالعزم افضل اند [illegible] اولوالعزم [illegible]

[illegible] حضرت امیر را برابر انبیا [illegible] در این باب [illegible]

[illegible] روایات [illegible] ان الائمة افضل من الانبیاء [illegible]

[illegible] اهل سنت [illegible] اقوال [illegible] شده لکن [illegible]

[illegible] امامیه [illegible] الکلینی [illegible] الانبیاء [illegible]

[illegible] الصادق [illegible] ان الانبیاء [illegible]

[illegible] و اما مخالفت این عقیده [illegible]

[illegible] انبیا [illegible] بر تمام عالم [illegible]

[illegible]

[illegible]

مذهب امامیه در جمیع ائمه [illegible] از جمیع انبیا افضل اند [illegible]

[illegible] صریح بر خلاف این عقیده [illegible] امامیه [illegible]

[illegible]

[illegible] که [illegible] در مرتبه نبوت و امامت [illegible]

و کمال [illegible] جامع نیابت نبوت [illegible]

[illegible] ایشان [illegible]

[illegible] ایشان [illegible]

[illegible] امامت و نیابت نبوت [illegible] امامت [illegible]

[illegible] ایشان [illegible]

[illegible] روایات و حال رجال ایشان و کیفیت [illegible] ایشان [illegible]

[illegible] روایات [illegible]

[illegible] روایات [illegible]

[illegible] روایات دیگر [illegible]

اصول [illegible]

[illegible] ایشان [illegible] اختیار کرده اند [illegible]

[illegible] الی علم [illegible]

[illegible]

[illegible] روایات [illegible]

[illegible] روایات [illegible] دلالت [illegible]

[illegible] در علم افضل [illegible] پس افضل باشند در مرتبه [illegible]

[illegible] عن ابی عبد الله ع قال ان الله فضل اولی العزم من الرسل [illegible]

علی الانبیاء [illegible] علیهم [illegible] علم رسول الله [illegible] ما لا یعلمون [illegible] قوله تعالی قل هل یستوی
الذین یعلمون والذین لا یعلمون جواب این شبهه آنکه این خبر [illegible] دلالت میکند بر زیادتی [illegible] در علم
استنباط [illegible] علمای متقدم [illegible] مطلع [illegible] باشند [illegible] متأخر باشند از علما [illegible]
[illegible] علم جمیع آن علما را احاطه [illegible] بخلاف حال علمای متقدم [illegible] بر علوم [illegible]
[illegible] نبوده [illegible] فضیلت کلی [illegible] علم [illegible] حاصل نمیشود [illegible] مثل این [illegible]
مسائل [illegible] ابن مالک و ابن هشام و ازهری و غیره علما [illegible] کذشته [illegible] احاطه
[illegible] علم [illegible] مسائل نحو زیاده بر علم هر یک از [illegible] علما مذکور خواهد بود زیرا که هر یک از ایشان مسائل [illegible]
[illegible] الاحقاق الافکار [illegible] نحوی [illegible] اطلاع [illegible]
[illegible] رتبه او در نحو [illegible] یکی ازین علما [illegible] خواهد بود تا فضیلت [illegible] علم
[illegible] مسائل [illegible] استخراج مسائل [illegible]
[illegible] کلام [illegible] الاستنباط [illegible] القیاس [illegible]
[illegible] ابو علی [illegible]
[illegible]
[illegible] کثرت ثواب لازم [illegible] کثرت علم [illegible] تفضیل حضرت [illegible]
لازم آید [illegible] خلاف الاجماع [illegible] لکن کثرت علم که موجب کثرت ثواب است آن علمی است که مدار اعتقاد و عمل [illegible] علوم
زیاده [illegible] علم [illegible] قل هل یستوی الذین یعلمون والذین لا یعلمون [illegible] علمی که مدار اعتقاد و عمل است
[illegible] حاصل [illegible] علما [illegible] علم [illegible] اکثر [illegible] علم
[illegible] احکام [illegible]

[illegible] عن ابی [illegible] قال [illegible] علی بن ابی طالب و قال [illegible] من اهل [illegible]

[illegible] عن ابی وائل عن عبدالله بن عباس قال [illegible] رسول الله صلعم قال قال لی جبرئیل [illegible]

من ابی [illegible] این حدیث [illegible] و اند [illegible] روایت [illegible] حالت [illegible] انبیا [illegible]

[illegible] حدیث [illegible] اعتبار [illegible]

[illegible] بر مجاهیل و ضعفا [illegible] علمای رجال [illegible]

انبیا [illegible] قبیل این عمومات و کلام رسول [illegible] قیاس [illegible]

[illegible] واجب [illegible] لانبیا [illegible] العموم فی الاشخاص [illegible] تسلیم [illegible]

الاوقات [illegible] حضرت امیر را در جناب پیغمبر بود [illegible] فاضل [illegible] حضرت [illegible]

افضل بود [illegible] الوقت [illegible]

[illegible] لانه افضل البشر [illegible] بروایت سعد بن عبدالله

بن ابی خلف الاشعری القمی در کتاب [illegible] عن ابی جعفر ع و در روایت محمد بن یعقوب الکلینی [illegible] الکافی عن ابی عبدالله

انهما قالا فی تفسیر قوله تعالی قل الروح من امر ربی هو خلق اعظم من جبرئیل و میکائیل لم یکن مع احد ممن مضی غیر محمد و هو مع

[illegible] دوم جواب آنکه در سند حدیث اول هشام بن سالم واقع است و حال او معلوم است که مجسم [illegible] و ملعون

[illegible] سند حدیث دوم ابو بصیر است که خود باعتراف [illegible] حضرات ائمه [illegible]

[illegible] این حدیث منافی عصمت پیغمبر و ائمه است زیرا که [illegible] معصوم نباشد [illegible]

محتاج [illegible] پس [illegible] پیغمبر و ائمه را [illegible]

عصمت [illegible] پیغمبر و ائمه را احتیاج [illegible]

[illegible]

و درین سخن علی را در تشبیه به انبیا پیغمبر و و افضلیت پس انبیا ناسی که هیچ وجه آن انبیا نبود و غیر معصوم [illegible]
و افضلیت پس پیغمبر و ائمه معصوم باشند بر همه خلق [illegible] تفضیل انبیا بر پیغمبر [illegible] لازم آید
که انبیا بدون مصاحبت [illegible] معصوم بودند و انبیا بمصاحبت [illegible] و درین مقام شیخ ابن بابویه [illegible]
که در کتاب الاعتقاد خود [illegible] ان الله لم یخلق خلقا افضل من محمد و الائمه [illegible] احب الخلق الی الله
[illegible] و اکرمهم [illegible] الله [illegible] جمیع خلقه [illegible] خود حضرت [illegible] در کتاب [illegible] صحیح [illegible]
که تفضیل قصه تزویج حضرت فاطمه زهرا با حضرت امیر [illegible] الصادق [illegible] روایت کرده اند ان الله تعالی قال [illegible]
الجنه [illegible] ازواج الرسل [illegible] فی [illegible]
[illegible] که انبیا [illegible] حضرت امیر [illegible] ابن بابویه [illegible]
حافظ [illegible] معلوم [illegible] الا [illegible] ابن بابویه
درین علت [illegible] مسئله [illegible] فیه [illegible] در بیان [illegible]
جمیع امامیه دعوی میکنند که حضرت امیر عارف بالله بود از جمیع پیغمبران سوای پیغمبر زمان خود و شیخ ابن بابویه در کتاب
وارد عن ابی عبد الله عن النبی صلعم انه قال لعلی ع یا علی ما عرف الله الا انا و انت و ما عرفنی الا الله و انت و ما عرفک
الا الله و انا [illegible] و شیخ ابن بابویه در کتاب المعراج در ضمن خبر طویلی [illegible] عن النبی صلعم روایت کرده اند
قال لما عرج بی الی السموات [illegible] ملائکه کل سماء [illegible] و سلموا علی [illegible] الارض فاقرا علینا منا السلام
ان [illegible] طویل فعلمت [illegible] یا ملائکه ربی [illegible] تعرفونه حق المعرفه قالوا [illegible] الی آخر الحدیث [illegible]
دلالت کرد که ملائکه هر آسمان را حق المعرفت [illegible] امیر المومنین حاصل بود [illegible]
[illegible] شیخ ابن بابویه [illegible]
[illegible] انبیا [illegible] معرفت خدا [illegible] کما هو المراد [illegible] حاصل [illegible] معرفت خدا [illegible]

به چه جهت قائل به اثبات معرفت بطریقه خود نموده باشد [illegible] و در اثبات علیه [illegible] معرفت ائمه اطهار [illegible]

معرفت [illegible] چون حال [illegible] اثبات ایشان [illegible] تفضیل ائمه [illegible] معلوم است [illegible]

[illegible] ائمه و تکفیر دلالت ایشان در حق انبیاء [illegible] تفضیل [illegible] این [illegible] معرفت بیان [illegible]

[illegible] انبیاء [illegible] و در حق حضرات ائمه [illegible] و دیگر [illegible]

[illegible] بزرگی ایشان [illegible] و از [illegible] جمله [illegible] ایشان در حق ائمه [illegible] انبیاء علیهم السلام

[illegible] انبیاء [illegible] مقصود بالذات [illegible] ائمه [illegible] و این [illegible]

[illegible] اصلی [illegible] بر خلاف [illegible] ایشان [illegible]

[illegible] در [illegible] و شیخ ابو جعفر [illegible] محمد بن الحنفیه قال قال امیر المؤمنین [illegible]

رسول الله صلعم یقول انا سید الانبیاء و انت [illegible] سید الاوصیاء [illegible] الخلق [illegible] یا علی [illegible] و لولا الملائکه [illegible]

[illegible] الا [illegible] و [illegible] الا [illegible] احتیاج [illegible]

اول ضروری است [illegible] و در [illegible] وجود جمیع انبیاء [illegible]

[illegible] الانبیاء [illegible] اگر [illegible] و [illegible] و آنهم بعنوان [illegible]

[illegible] حاضر [illegible] و در حق [illegible]

[illegible] معرفت [illegible] ایشان [illegible]

[illegible] ایشان [illegible] ایشان [illegible] معلوم [illegible] اگر این خبر صحیح [illegible] مراد از آن [illegible]

بلکه غرض [illegible] بیان [illegible] حق [illegible] در حق حضرت امیر [illegible] علی [illegible]

ظاهر و باطن [illegible] جمیع [illegible] اصحاب [illegible] حضرت [illegible] در [illegible]

[illegible] حضرت [illegible] از جمیع انبیاء [illegible] تفضیل حضرت [illegible]

... تفصیل [illegible] اشیا و [illegible] مستلزم تفضیل [illegible] احاد هم نیست چه تفضیل [illegible] علی [illegible]

علی الملائکه [illegible] میثاق گرفت [illegible] الامت ایشان [illegible] صحیح [illegible] نقل است زیرا که [illegible]

از انبیا [illegible] علم [illegible] ایشان در زمان ائمه [illegible] غیبت [illegible] اخذ میثاق [illegible]

[illegible] واقع شد و چون [illegible] زمان [illegible] اخذ میثاق [illegible] و انچه [illegible] اخذ میثاق [illegible]

[illegible] خاتم الانبیا در قرآن مجید واقع شده پس [illegible] جهت است که [illegible] نبوت [illegible] و شمائل [illegible]

[illegible] در کتب سماویه نازل بوده [illegible] در وقت [illegible] اظهار آن [illegible] نصوص [illegible]

میثاق [illegible] نصوص [illegible] تعلیم و تبلیغ [illegible] ایشان [illegible] قرآن آن نصوص [illegible]

[illegible] محفوظ [illegible] بخلاف امامت ائمه [illegible] کتب انبیا نازل نشده [illegible] در امم سابقه

واقع گشته [illegible] اظهار آن [illegible] زیرا که امامت [illegible] نص [illegible] ثابت [illegible] و چون [illegible]

و در آن [illegible] واقع [illegible] در [illegible] باب [illegible] اخذ میثاق [illegible]

که ابوبکر و عمر و عثمان [illegible] می کردند [illegible] امامت [illegible]

[illegible] و هارون [illegible] اتباع ایشان [illegible] غصب [illegible] تقریر و تسلیم [illegible]

نمود و متمسک [illegible] روایت محمد بن الحسن الصفار [illegible] عن محمد بن مسلم قال سمعت ابا جعفر

یقول ان الله اخذ میثاق النبیین بولایة علی بن ابی طالب و [illegible] روایت محمد بن بابویه [illegible] کتاب [illegible]

عن ابی عبد الله ع فی خبر طویل قال فلما اراد الله ان یخلق الخلق نثرهم بین یدیه فقال لهم من ربکم فاول من نطق

رسول الله صلعم و امیر المؤمنین و الائمة فقالوا انت ربنا فحملهم العلم والدین ثم قال للملائکة هؤلاء حملة علمی و دینی و امنائی فی خلقی

ثم قال لبنی آدم اقروا لله بالربوبیة ولهؤلاء النفر بالطاعة فقالوا نعم ربنا اقررنا [illegible] روایت [illegible] روایت سابقه اخذ میثاق

از ملائکه [illegible] روایت ثانیه [illegible] اظهار فضل و شرف این حضرت [illegible] ملائکه [illegible] اخذ میثاق

[illegible]

و [illegible] [illegible] [illegible] که نقل کنند [illegible] [illegible] از [illegible] است که خبر [illegible] و [illegible]

[illegible] [illegible] [illegible] مضمون [illegible] [illegible] مضمون [illegible] [illegible] انسان است [illegible] [illegible]

[illegible] [illegible] روایت [illegible] [illegible] است که [illegible] [illegible] است [illegible] [illegible] [illegible]

[illegible] [illegible] [illegible] [illegible] در خطاب [illegible] [illegible] [illegible] [illegible] [illegible]

[illegible] [illegible] [illegible] [illegible] تمامی [illegible] [illegible] مصلحت [illegible] شده باشد [illegible] [illegible]

و روایت [illegible] در [illegible] شیخ ابن بابویه [illegible] [illegible] [illegible] عن ابن عباس [illegible] عن النبی صلی الله [illegible] اسری بی

[illegible] [illegible] کلام [illegible] الی [illegible] [illegible] علی امیر المؤمنین [illegible] [illegible] [illegible] [illegible]

[illegible] احوال [illegible] ابن بابویه [illegible] [illegible] محمد بن مسلم [illegible] [illegible] روشن است [illegible] الحافظ

[illegible] [illegible] است [illegible] [illegible] [illegible] بفضل الله تعالی [illegible] [illegible] [illegible]

[illegible] [illegible] [illegible] سید مرتضی که [illegible] [illegible] علم الهدی است در کتاب [illegible]

تصحیح [illegible] و تکذیب خبر [illegible] [illegible] نموده [illegible] [illegible] کرده [illegible] المؤمنین [illegible]

[illegible] [illegible] [illegible] [illegible] [illegible] [illegible] نموده [illegible] [illegible] [illegible] [illegible]

[illegible] [illegible] [illegible] [illegible] احوال [illegible] [illegible] [illegible] [illegible] [illegible]

[illegible] [illegible] [illegible] [illegible] [illegible] [illegible] [illegible] اتباع [illegible] کنند [illegible]

[illegible] [illegible] [illegible] [illegible] [illegible] [illegible] است [illegible] [illegible] [illegible] [illegible]

[illegible] [illegible] [illegible] [illegible] [illegible] وحی و [illegible] [illegible] [illegible] و احکام [illegible]

[illegible] [illegible] [illegible] [illegible] [illegible] از روی تواریخ و اخبار صحیحه [illegible] [illegible] [illegible]

[illegible] [illegible] [illegible] [illegible] [illegible] ابوالقاسم [illegible] [illegible] [illegible] کرده [illegible] [illegible]

که در مقصود ایشان و دین طریق [illegible] اشاره [illegible] از انبیا چه [illegible] تمسک ایشان در این [illegible]

[illegible] در [illegible] الشیخ [illegible] من الائمة [illegible] ابی محمد الحسن العسکری [illegible]

[illegible] الکتاب [illegible] الکبری [illegible]

الاعلم [illegible] الکریم [illegible]

[illegible] علی الخلق [illegible] و این عبارت [illegible] صاحب [illegible]

است ذکر کرده بنام حضرت امام حسن عسکری [illegible]

[illegible]

[illegible] ایشان موجود [illegible] ایشان [illegible]

بسبب [illegible] الشیخ ابن بابویه است که در کتاب الاعتقادات خود [illegible]

[illegible] کتاب [illegible]

را [illegible] در کتاب خود روایت کرده و در [illegible]

[illegible] ایشان [illegible]

[illegible] تمسک ایشان بروایت محمد بن یعقوب کلینی است در کافی عن ابی الصامت الحلوانی عن

ابی جعفر قال قال امیر المؤمنین لا یتقدمنی الا احمد [illegible] و نیز روایت فضل بن شاذان در کتاب [illegible]

[illegible] حمزه عن الحسن بن عبد الله عن ابی عبد الله قال قال امیر المؤمنین علی منبر الکوفة و ما یتقدم منی الا احمد [illegible]

[illegible] الملائکة والرسل والروح خلقا [illegible]

[illegible] انبیا [illegible] در قرآن مجید [illegible]

[illegible] انبیا [illegible]

[illegible] معلوم است [illegible] و از [illegible] اولو العزم [illegible]

[illegible] اخبار [illegible] آنها [illegible] که [illegible] ثابت [illegible]

[illegible] است [illegible] حضرت [illegible]

[illegible] روایات [illegible] خاتم النبیین [illegible] روایات [illegible] و ارد [illegible]

عن حماد بن [illegible] عن امیر المؤمنین قال [illegible] علی الارض [illegible] الانبیاء و [illegible]

[illegible] علی [illegible] عن ابی [illegible] قال قال رسول الله صلعم یا علی انت اخی

[illegible] و انت [illegible] فی [illegible] روی سعد [illegible]

ابی صالح عن سلمان الفارسی عن النبی صلعم ان جبرئیل قال له اذا کان یوم القیمة نصب منبر عن یمین العرش

والنبیین کلهم عن یسار العرش [illegible] الی [illegible]

[illegible] و بالجمله از این اخبار صحیح [illegible] تفضیل ائمه بر انبیا ثابت [illegible]

این اخبار آن است که [illegible] انبیا بعضی از [illegible] و در بعضی [illegible] تقدم [illegible]

و از این تقدم [illegible] تفضیل [illegible] اجماع [illegible]

است [illegible] تا از گناه [illegible] آنها را [illegible] پس این [illegible] از انبیا [illegible]

[illegible] و با اجماع تمام این امت از انبیا افضل [illegible]

[illegible] و [illegible] امری [illegible]

تفصیل آنها [illegible] انبیا از گناهان معصوم اند [illegible]

تفصیل [illegible] از کتاب اخبار صحیحه معلوم میشود و از کبایر و صغایر عمدا و سهوا معصوم اند و بعضی صغایر [illegible]

گناه [illegible] و چون گناه [illegible] این [illegible]

[illegible]

معتقدات و ما تحقیق نمی‌کنیم [illegible] جایز نیست بلکه واجب است بر انبیا [illegible] تقیه در قول حضرت ابراهیم [illegible] [illegible]

[illegible] حالا که [illegible] ثابت شد بر انبیا که از تقیه و [illegible] با [illegible] الشیطان [illegible] و غرض [illegible]

[illegible] بر جایز نیست [illegible] جمیع احکام [illegible] به معرفت [illegible] [illegible] [illegible]

[illegible] و چون [illegible] خلاف [illegible] ظاهر [illegible] و لهذا [illegible] قوم [illegible]

[illegible] تحقیق این مسئله باید [illegible] [illegible] [illegible] معرفت [illegible] [illegible]

[illegible] مراد از این [illegible] معنی [illegible] آن [illegible] بلکه [illegible] [illegible] [illegible]

[illegible] [illegible] [illegible] در [illegible] بعد تحقیق این [illegible] [illegible] معرفت [illegible]

[illegible] بعد از این [illegible] [illegible] [illegible] [illegible]

[illegible] احکام شرعیه [illegible] الشیطان [illegible] حاصل [illegible] [illegible] [illegible]

[illegible] [illegible] عقیده [illegible] [illegible] [illegible]

[illegible] [illegible] الحکم [illegible] الحکمه [illegible] الخطاب [illegible] [illegible]

[illegible] [illegible] [illegible] ارسال وحی [illegible] کتاب [illegible] واقع شده [illegible]

[illegible] [illegible] وحی [illegible] [illegible] [illegible] معلوم شد که [illegible]

[illegible] حاصل [illegible] [illegible] معرفت اصول عقاید [illegible] [illegible]

[illegible] [illegible] حاصل [illegible] [illegible] [illegible]

و ذلک ما رواه محمد بن بابویه [illegible] [illegible] [illegible] [illegible]

محمد بن یعقوب الکلینی عن ابی جعفر [illegible] الکافی ان موسی بن عمران صلوات الله علیه سال الله تعالی فقال یا رب [illegible]

[illegible] [illegible] [illegible] و این خبر صحیح [illegible] حضرت موسی [illegible] [illegible]

از قرب و بعد مکانی منزه بوده و از مشابهت اجسام دور بوده و حقیقت این خبر آن است که در حضور رسالت پناه [illegible]

حاصل شد سؤال کرده بود که آیا [illegible] قریب است تا [illegible] رسالت [illegible]

[illegible] که [illegible] قرب مکانی [illegible] این [illegible] حاصل [illegible]

قرب [illegible] مکانی [illegible] که [illegible]

بعید [illegible] قرب [illegible] مکان [illegible] قرب و بعد [illegible]

[illegible] اسامی [illegible] قرب [illegible] و درین آیت اشارت [illegible]

که چون بعد مکانی منتفی شد قرب حاصل [illegible] قرب مکانی [illegible] قرب مکانی حاصل [illegible]

بعد مکانی [illegible] حاصل است [illegible] و [illegible]

جمیع صفات کمال [illegible] نقص [illegible] الفاظ [illegible] اطلاق کردن [illegible]

[illegible] بسبب [illegible]

بسبب [illegible] اگرچه معنی حقیقت این الفاظ [illegible]

[illegible] معلومات و موهومات [illegible]

[illegible] معقولات [illegible] مکانی [illegible]

این [illegible] قصه [illegible] حضرت [illegible]

[illegible] ضلالت [illegible]

و [illegible] این قصه را [illegible] روایت [illegible]

[illegible] جمیع [illegible] مکانی [illegible]

و صفات [illegible]

که بعد از آنکه یونس [illegible] معلوم [illegible] نکرده [illegible] قلت ما العلة [illegible]

دیگر [illegible] حضرت یونس [illegible] کلینی عن ابی عبد الله علیه السلام ان یونس کان [illegible]

[illegible]

[illegible] فقال ان [illegible]

[illegible]

[illegible] حضرت یونس [illegible] معلوم [illegible]

[illegible] حضرت یونس [illegible]

[illegible] حضرت یونس [illegible]

[illegible]

[illegible]

[illegible] انبیا معصوم [illegible]

[illegible] روایت کرده‌اند روی الکلینی عن ابن [illegible] قال سمعت ابا عبد الله یقول [illegible]

[illegible]

[illegible] فقال [illegible] یونس بن متی و کله الله الی نفسه اقل من طرفة عین [illegible]

[illegible] الحال [illegible]

[illegible] حضرت یونس [illegible] پروردگار [illegible] قوم [illegible]

قوم [illegible]

[illegible] حضرت یونس [illegible]

نزد ایشان مرسل بود از انبیاء [illegible] مسیح خبر داده که موافق وعده [illegible] تواریخ [illegible]

مشتمل بر حکم پروردگار [illegible] چون [illegible] منصب انبیا یونس علی نبینا است بر همین [illegible]

و غلام اکثر محققین [illegible] غلام خود را [illegible] از ترشیش [illegible]

[illegible] اطاعت [illegible] است که فوجی از حضور خود برای [illegible]

و [illegible] غلام یا نوکر [illegible] مقصد خود در [illegible] ترغیب ترهیب [illegible]

اصلاحی با اطاعت [illegible] و احکام او را قبول ننموده [illegible]

انتظار حکم خداوند خود [illegible] در خواست [illegible] موجب [illegible]

[illegible] مطلع شدند [illegible]

و [illegible] بسیار اظهار کردند و قول و قرار [illegible] حکم [illegible]

غلام یا نوکر [illegible] صحیح [illegible]

این غلام یا نوکر چون [illegible] از حقیقت حال اطلاعی [illegible] حکم خداوند [illegible]

خود خائف [illegible] صورت غلام یا نوکر [illegible]

و خائف خداوند خود [illegible] غلام یا نوکر [illegible]

تا [illegible] توبه و استغفار [illegible]

معلوم [illegible] از حضرت یونس [illegible] در قرآن مجید که [illegible]

[illegible]

بر یونس ثابت [illegible] دلیل صحیح [illegible] عبارت [illegible]

[illegible]

[illegible]

[illegible] حضرت ابلیس [illegible] قال [illegible] کنت من [illegible]
[illegible] بر حضرت [illegible] گشت [illegible] شد [illegible]
[illegible] حضرت آدم [illegible] صلی الله علیه و آله [illegible]
[illegible] آدم [illegible] کلمات
[illegible] صلی الله علیه [illegible] علی [illegible]
[illegible] حضرت [illegible] خدا [illegible]
[illegible] حضرت آدم [illegible] خدا [illegible]
حضرت آدم [illegible] ولایت ایشان [illegible]
[illegible] در عیون اخبار [illegible] عن [illegible] قال
آدم لما اکرمه الله تعالی باسجاد الملائکة له وادخاله الجنة قال فی نفسه هل خلق الله بشرا افضل منی فعلم الله عز وجل ما وقع فی نفسه فناداه ارفع رأسک یا آدم فانظر الی
ساق العرش فرفع آدم رأسه فوجد فیه مکتوبا لا اله الا الله محمد رسول الله علی ولی الله امیر المؤمنین وزوجته فاطمة سیدة نساء
العالمین والحسن والحسین سیدا شباب اهل الجنة فقال آدم یا رب من هؤلاء فقال عز وجل هؤلاء من ذریتک وهم خیر منک
ومن جمیع خلقی ولولاهم ما خلقتک ولا خلقت الجنة والنار ولا السماء والارض فایاک ان تنظر الیهم بعین الحسد فاخرجک
عن جواری فنظر الیهم بعین الحسد [illegible] الشجرة التی نهی الله تعالی عنها [illegible]
عن المفضل بن عمر عن ابی عبد الله علیه السلام قال لما اسکن الله عز وجل آدم وزوجته الجنة قال لهما کلا منها رغدا حیث شئتما ولا تقربا
هذه الشجرة فتکونا من الظالمین فنظرا الی منزلة محمد وعلی وفاطمة والحسن والحسین والائمة من بعدهم فوجداها اشرف منازل
اهل الجنة فقالا ربنا لمن هذه المنزلة فقال الله عز وجل ارفعا رؤوسکما الی ساق العرش فرفعا رؤوسهما فوجدا اسماء
[illegible] مکتوبة علی ساق العرش بنور من نور الجبار جل جلاله فقالا یا ربنا ما اکرم اهل هذه المنزلة علیک [illegible]

ما ذکرنا است ... که به ... متوجه ... که تنها ... بر حقیقت عبودیت ... ما کان ... الله ...

... بجهت مرتکب ... در ... وصال ... من الظالمین ... انسان ... عظیم ...

علی ... منظر الیهم ... علاوه در مضمون این دو خبر ... اول ... دیگر ... در حق حضرت آدم

... است و ... که مقام ... بر ... تابع ... اطلاع ... و کمال حضرت ... علیه السلام

... کما ... حضرت آدم ... تقیه ... تمام ... الی ...

انسان و در میان آدم ... حضرت ... ابلیس ... آدم ... خویش ... بلکه کار آدم ...

کار ... ابلیس ... آدم ... علاوه ... در میان ... فی

... بجهت ... علاوه ... بر ... اول ... انسان و ... بود

گشت ... این ... علیه ... او در حق ... ایشان ...

... محمد بن الحسن الصفار عن ابی جعفر قال الله تعالی لازم ... رسول الله صلی الله علیه

... آدم ...

... علی الاقرار ... حضرت آدم ... لازم ...

... در حق ... آدم ... حکم ...

از ... مرتضی ... در ... حجت الاسلام ... در کتاب ... است

انکار ... و ... آن گروه ... از ... بیان ...

از ... کمال ... آدم ... حضرت ...

اند ... لازم بود ... خبر ... او ...

... این ... اجتناب ... ایشان ...

... اگر

در رسالت شخص خود دعوی است [illegible] علوم [illegible] انبیا [illegible] معصوم [illegible] آیات قرآنی [illegible] ایشان [illegible]

[illegible] این کلام از حضرت [illegible] قرآن [illegible] نسبت [illegible]

[illegible] مخالفت [illegible] فهم [illegible]

[illegible] رسالت [illegible] بیان کرده [illegible]

[illegible]

[illegible] اعدا [illegible] ضعف حال خود [illegible]

[illegible] این کلام [illegible]

[illegible] اهل [illegible]

[illegible] رسالت [illegible]

[illegible] علی [illegible] الله [illegible]

[illegible] الا انبیا [illegible] حضرت [illegible]

[illegible] محمد بن عبدالله بن عبدالمطلب صلی الله علیه و آله و سلم [illegible] علی بن ابی طالب بن عبدالمطلب [illegible] جبرئیل امین [illegible] وحی

از طرف خود [illegible] وحی [illegible] خیانت نکرده [illegible] معصوم [illegible] از سهو و خطا [illegible] امور [illegible]

[illegible] حال [illegible] مخالف این [illegible]

کنند [illegible] نصوص قرآنی [illegible] اخبار ائمه اهل بیت [illegible]

[illegible] قرآن [illegible] اهل بیت [illegible]

[illegible] توریت و انجیل [illegible] جبرئیل [illegible]

[illegible] محمد [illegible] حضرت [illegible]

[illegible] که [illegible] ظاهر شده [illegible] نوشته [illegible] و [illegible]

[illegible] بر دوازده [illegible]

[illegible] اهل اسلام [illegible] نسبت [illegible]

[illegible] و در وقتی [illegible]

[illegible] محمد بن عبدالله [illegible] علی ابن ابیطالب [illegible]

[illegible] و [illegible] که [illegible]

[illegible] السفر الخامس [illegible] الی تعظیم النبی اسمعیل [illegible] بنی ابراهیم [illegible]

[illegible] اسمعیل [illegible] علی بن ابیطالب [illegible] ابراهیم [illegible]

تابع [illegible] ان نبی [illegible] الا محمد بن عبدالله [illegible] الانجیل [illegible] الاصحاح الرابع عشر من انجیل یوحنا انا

فارقلیط روح القدس الذی یرسله الاب باسمی هو یعلمکم [illegible] جمیع الاشیاء [illegible] وفی الانجیل یوحنا الاصحاح

السادس عشر لکنی اقول لکم الحق ان [illegible] ان انطلق [illegible] فان لم انطلق [illegible] الفارقلیط [illegible]

[illegible] العالم [illegible] علی الخطیه [illegible]

[illegible] روح الحق [illegible]

[illegible] محمد بن عبدالله [illegible]

[illegible]

[illegible] الانجیل [illegible]

[illegible] الارض [illegible] السماء

[illegible] الارض [illegible]

که علما [illegible] در موارد [illegible] در عین [illegible] منسوب [illegible] تفویضات و تفویض [illegible] احتمال [illegible]

کشته [illegible] صحیح [illegible] و احادیث [illegible] و روایت [illegible] آن صفات [illegible] بلکه [illegible]

بیاورد [illegible] ائمه [illegible] و حضرت [illegible] روایت [illegible] [illegible]

[illegible] وقت [illegible] روایت [illegible] [illegible] اخبار [illegible]

[illegible] امام [illegible] روایت [illegible] اختلافات [illegible] حضرت [illegible]

[illegible] جناب [illegible] اتباع [illegible] علام [illegible]

تفصیلی [illegible] احتمال [illegible] اشتباه [illegible] [illegible]

[illegible] بعضی [illegible] نبوت [illegible] [illegible]

[illegible] السلام [illegible] [illegible] حضرت [illegible]

[illegible] باطل [illegible] خرافات [illegible] [illegible]

[illegible] جناب خاتم النبیین [illegible] لا نبی بعده [illegible] جمیع فرق الاسلامیه [illegible] قائل [illegible] فرقه [illegible]

[illegible] مخالف این [illegible] در باب [illegible]

[illegible] نبوت ائمه قائل [illegible]

[illegible] در این باب [illegible] تفصیلی [illegible] و تفویض [illegible] تحلیل و تحریم [illegible] نبوت [illegible]

ائمه اثبات نمایند پس در معنی منکر ختم نبوت شده [illegible] و کلینی بار روایت [illegible] الحسین بن محمد [illegible] عن محمد

بن سنان عن ابی جعفر قال کنت عنده فاجریت اختلاف الشیعة فقال یا محمد ان الله تبارک و تعالی لم یزل متفردا بوحدانیته ثم

خلق محمدا و علیا و فاطمة و الحسن و الحسین فمکثوا الف دهر ثم خلق جمیع الاشیاء فاشهدهم خلقها و اجری طاعتهم علیها و فوض

امورها الیهم [illegible] محمد بن الحسن القمی [illegible] ابی عبدالله قال [illegible]

تعالی واجب ... بعضی ... [illegible] ... ما آتاکم الرسول فخذوه و ما نهاکم عنه فانتهوا و بعضی ... [illegible]

فقیه ... [illegible] ... روایت ... صحیح ... محمد بن الحسن ... روایت کنند ... [illegible]

[illegible] ... محمد بن الحسن الصفار ... روایت ... [illegible]

[illegible] ... روایت ... اول ... تفویض ... [illegible]

[illegible] ... صحیح ... تفویض ... [illegible] ... رسالت ... [illegible]

[illegible] ... حلال و حرام ... رسول ... تبلیغ ... [illegible]

[illegible] ... تفویض ... [illegible] ... در مواضع بسیار ... [illegible]

[illegible] ... تکلیف ... [illegible] ... واقع شده ... [illegible]

سؤال ... واقع ... [illegible] ... تخصیص ... مثل الا الله ... مثل ... [illegible]

[illegible] ... پس در حقیقت ارباب تفویض ... [illegible]

[illegible] ... قیاس ... استنباط آن حکم ... مسائل ... و اجتهاد ... [illegible]

[illegible] ... تفویض که از قواعد کلیه ... استنباط ... مسائل ... [illegible]

[illegible] ... واقع شده بود ... مذهب ... [illegible]

[illegible] ... اجماع است ... روایات از ائمه ... [illegible]

[illegible] ... روایات متعارضه احتیاج ... [illegible]

[illegible] ... روایات ائمه ... [illegible] ... مصلحت ... [illegible]

[illegible] ... مصالح ... مصالح الاحکام ... [illegible]

[illegible] ... الاحکام ... کلها ... عند الله ... تفویض ... [illegible]

و در آن ... ضرورة [illegible] ... آنکه [illegible] اهل [illegible] شیعه و امامیه [illegible]

[illegible] در [illegible] و در [illegible] روایت [illegible] روایات [illegible]

[illegible] انکار [illegible] ثبوت [illegible] در حقیقت صحیح [illegible]

[illegible] معراج [illegible] اهل [illegible] و [illegible] ملکوت آسمان [illegible]

[illegible] اهل سنت و [illegible] قوله تعالی سبحان الذی اسری بعبده لیلا من المسجد الحرام الی

المسجد الاقصی ... و قوله تعالی و لقد رآه نزلة اخری ... لقد رأی من آیات ربه الکبری و اقوال [illegible] و در بیان قصه معراج

و کتب [illegible] متواتر [illegible] باطل [illegible] و در این عقیده [illegible] اکثر فرق شیعه مخالفت [illegible] اسماعیلیه [illegible]

و [illegible] معراج [illegible] انکار کنند و شبهات [illegible] و استحاله [illegible] در [illegible] حرکات [illegible]

و [illegible] خلاف [illegible] اما [illegible] جسم [illegible] در [illegible] آسمان [illegible]

[illegible] آسمانها [illegible] آیات [illegible] دلالت صریح میکند [illegible] اذا السماء انفطرت و اذا السماء انشقت [illegible]

[illegible] آسمانها ابواب [illegible] باشد و ثبوت ابواب [illegible] صعود و نزول ملائکه [illegible] آسمان [illegible]

[illegible] اصول اسلامیه [illegible] معراج [illegible] انکار [illegible]

[illegible] آسمان [illegible] صعود [illegible]

[illegible] حضرت [illegible] معراج [illegible] صعود [illegible]

[illegible] حضرت [illegible] زمین [illegible]

[illegible] اهل [illegible] امکان [illegible]

[illegible] زمین [illegible]

[illegible] روایت ابن بابویه [illegible]

[illegible] ان علیا کان [illegible] الی السماء [illegible] ملکوت السموات [illegible] روایة النبی صلعم و سابق که ثبت کتاب روایة
معارض است بروایت صحیحه [illegible] ایشان ان علیا کان علی [illegible] فرق اکثر [illegible] که شیعه [illegible]
[illegible] تمام شیعه را شرکت با پیغمبر در معراج حاصل بود
[illegible] روایت [illegible] اعتقاد و شرکت حضرت امیر در [illegible]
[illegible] حضرت [illegible] حالانکه لفظ خاتم النبیین [illegible]
[illegible] جمیع انبیاء [illegible] حضرت امیر [illegible] کمالات [illegible]
[illegible] بر [illegible] اند [illegible]
[illegible] باطنیه [illegible] فرق شیعه [illegible] از [illegible]
[illegible] صحیح و [illegible] قیامت و حشر [illegible] آن [illegible]
[illegible] امام [illegible] فرق اعظم [illegible] تمسک [illegible] شیعه گفته اند [illegible]
امام است [illegible] امام و صلوٰة [illegible] عبارت [illegible]
[illegible] عبارت [illegible] علی [illegible]
امامت [illegible] امام [illegible] عبارت است از موالات ائمه [illegible]
[illegible] عبارت است از [illegible]
عبارت از [illegible] امام [illegible] تکلیفات شرعیه [illegible] مشقت تکالیف [illegible]
[illegible] باطنیه [illegible] محرمات [illegible]
[illegible]
[illegible] انکار کنند [illegible] باطنیه [illegible] صلوٰة و صوم و حج و زکوٰة [illegible]

منسوخ نمودند و جمیع ... شرعیه ... به حکم امام وقت ...
و اباحت محرمات و جمیع تکالیف را ... و اعمال ظاهره نمود و جمیع محرمات را حلال کرده اند و ... ترک ... نموده
منصوص ... که امام وقت در ... جمیع تکالیف ... هر چه خواهد کرده باشند ... زیرا که ...
امام است و ... تکلیفی ... نمی باشد ... معنی ... تکالیف
و نقصان ... حسن ... در ... از ...
... اسقاط تکالیف شرعیه ... و ... تحلیل محرمات و ترک ... نموده ... امام ...
که حکمی از احکام ... نسخ ... امام ... جمیع احکام ...
و این عقیده ... خلاف ... امام ... ترویج شریعت و تعلیم آن ... و ... تعطیل احکام
... باشد ... امام ... شرع ...
جمیع ... تحریم ... نکاح ...
و ... تحلیل ... حرام ... قرآن مجید ...
پس چون ... امام ... اباحت ...
... محمد بن بابویه قمی
ابی عبدالله انه قال ان الله تبارک و تعالی آخی بین الارواح فی الاظله قبل ان یخلق الابدان ... فلو قد قام قائمنا اهل البیت
ورث الاخ من الذی آخا بینهما فی الاظلة و لم یورث الاخ من الولادة ...
... جمیع ... قرابت ...
... مراد ... باشد ... و ...
... ضعیف ... الوجود

[illegible] بعضی [illegible]

[illegible] واجب است

[illegible]

[illegible]

[illegible]

[illegible] تعیین و تخصیص [illegible]

[illegible] صلاح عالم و ضبط انتظام [illegible] بیان می نماید و تعیین و تخصیص را حواله [illegible] احتیاج [illegible]

[illegible] مثلا در امر نکاح [illegible]

است [illegible] نفقه و مسکن [illegible] تعیین [illegible]

[illegible] مثلا [illegible]

اهل الذکر ان کنتم لا تعلمون [illegible]

[illegible] قرائن [illegible]

[illegible] خلفای اربعه [illegible] واقع است [illegible]

[illegible] واجب است [illegible]

[illegible] مکلفین [illegible]

[illegible] مکلفین واجب [illegible]

[illegible] مقدمه واجب [illegible] واجب [illegible]

[illegible] مکلفین [illegible] مکلفین [illegible] واجب

علمیه و اوصاف حمیده او است [illegible] خواهد شد [illegible] و کلامی [illegible] که [illegible] در روایات [illegible] آخر الزمان و

قتل عام [illegible] ظهور [illegible] علامات [illegible] خواهد بود و [illegible]

[illegible] مردم [illegible] خواهد شد [illegible] از اعداد [illegible] ظهور [illegible]

[illegible] علامات [illegible] روایات [illegible] سفیانی [illegible] و [illegible]

[illegible] علامات [illegible] از زمان [illegible] امام [illegible] عالم [illegible]

[illegible] سید [illegible] که [illegible]

مجلس امام [illegible] از مسلمات است که ظهور [illegible] سید [illegible]

کشیده [illegible] از علامات قیامت شروع خواهد شد [illegible]

[illegible] خواهد [illegible] و قریب خروج [illegible] خواهد بود [illegible] از آن [illegible]

[illegible] و حرم شریف مکه [illegible] امامت [illegible] چهل سال [illegible]

حالت [illegible] پس اگر در علامات و امارات مذکوره خلاف کرده [illegible] در وقتی از اوقات

مردم را [illegible] علما و مشایخ [illegible] و احکام شریعت [illegible] عادات و [illegible] معجزات [illegible]

هرکس [illegible] حال [illegible] این [illegible] خدا [illegible]

[illegible] دعوی میکنند [illegible] دعوی میکند که [illegible] موعود [illegible]

[illegible] این دعوی [illegible] امام [illegible] در مجلس [illegible]

بزرگوار [illegible] سید محمد جونپوری در هندوستان [illegible]

[illegible] جماعه کثیر [illegible] اتباع او [illegible]

[illegible] قتل [illegible] آل صفویه [illegible]

سلاطین صفویه [illegible] و ثنا به که در رهبانیت مرتبه علم تشیع را [illegible] [illegible] و [illegible] [illegible] که

پادشاه [illegible] [illegible] حکیم و [illegible] [illegible] [illegible] [illegible] [illegible] [illegible] [illegible] [illegible] [illegible] [illegible]

[illegible] [illegible] [illegible] [illegible] [illegible] تمام [illegible] [illegible] [illegible] [illegible] [illegible] [illegible] و [illegible] [illegible] [illegible]

[illegible] خاقان [illegible] [illegible] مردم از [illegible] [illegible] [illegible] [illegible] [illegible] [illegible] [illegible] [illegible]

[illegible] [illegible] [illegible] [illegible] [illegible] [illegible] [illegible] [illegible] [illegible] [illegible] [illegible] [illegible] [illegible]

[illegible] [illegible] [illegible] [illegible] [illegible] [illegible] [illegible] [illegible] [illegible] [illegible] [illegible] [illegible] [illegible] [illegible]

[illegible] [illegible] [illegible] [illegible] داستان [illegible] [illegible] [illegible] [illegible] [illegible] [illegible] [illegible] دشمنان [illegible] [illegible]

[illegible] و افغان [illegible] تاریخ [illegible] [illegible] [illegible] و [illegible] [illegible] [illegible] [illegible] [illegible] [illegible] [illegible] تاریخ

[illegible] [illegible] [illegible] [illegible] [illegible] محمد [illegible] عسکری [illegible] [illegible] [illegible] [illegible] [illegible] [illegible] [illegible] [illegible]

زبان [illegible] [illegible] [illegible] [illegible] [illegible] زبان [illegible] [illegible] [illegible] [illegible] امرا و ملوک [illegible] [illegible] [illegible] [illegible] [illegible]

[illegible] [illegible] [illegible] [illegible] [illegible] غیبت آن [illegible] [illegible] [illegible] [illegible] [illegible] [illegible] [illegible] [illegible] [illegible] [illegible]

از روی تواریخ ثبوت رسیده که در خانه امام حسن عسکری [illegible] [illegible] [illegible] [illegible] [illegible] [illegible] [illegible] [illegible]

[illegible] [illegible] [illegible] [illegible] [illegible] [illegible] [illegible] [illegible] [illegible] [illegible] سال از غیبت آن بزرگوار [illegible]

[illegible] [illegible] [illegible] خلفاء و ملوک و امراء آن عصر [illegible] [illegible] [illegible] [illegible] [illegible] [illegible] [illegible] [illegible] [illegible]

[illegible] [illegible] [illegible] [illegible] امامت [illegible] باشد [illegible] [illegible] [illegible] [illegible] [illegible] و ملوک و امراء آن وقت [illegible] [illegible]

[illegible] [illegible] [illegible] [illegible] [illegible] جاسوسان تعیین کرده [illegible] [illegible] [illegible] [illegible] [illegible] [illegible] ساخته باشند

تا [illegible] [illegible] [illegible] جانشینان خلفاء و ملوک [illegible] [illegible] [illegible] باشند [illegible] [illegible] [illegible] [illegible]

[illegible] [illegible] [illegible] [illegible] [illegible] و غیبت کبری [illegible] [illegible] [illegible] [illegible] [illegible] [illegible] [illegible] [illegible] [illegible] [illegible]

[illegible]

نحو الثمالی عن علی بن الحسین ع قال [illegible] قال یا علی بن الحسین کیف [illegible] علی [illegible]

[illegible] قال [illegible] ما الحرف من [illegible] ثم قال [illegible]

[illegible] قال یا [illegible] اسماء [illegible] ثم [illegible] کیف [illegible]

تقابل [illegible] بقول یا علی [illegible] در [illegible] حاصل [illegible] حرف [illegible] عدالت حسن [illegible]

الا حضرت [illegible] امامت [illegible] و [illegible] دوم آنکه [illegible]

[illegible] حضرت [illegible] پس [illegible] حضرت [illegible]

منصوص است از جانب [illegible] پس افضلیت ائمه [illegible] ثابت [illegible] و آنچه از حکایت و اسناد [illegible]

از خوف کفار [illegible] پس [illegible] استتار [illegible] اختفا [illegible] اختفای [illegible]

دعوت [illegible] در [illegible] که کفار [illegible] و مطلع [illegible] مخالفت [illegible]

و [illegible] و چون کفار [illegible] تفحص [illegible] نسبت [illegible]

اختفا [illegible] اختفا [illegible] دعوت و تبلیغ احکام و اظهار دعوت [illegible]

[illegible] باشد [illegible] کتب [illegible] تواریخ [illegible]

[illegible] کفار [illegible] و اظهار [illegible] باشد [illegible]

[illegible] اختفای [illegible] خروج باشد و اختفای [illegible]

[illegible] باشد اختفا [illegible] و [illegible]

[illegible] ساخت پس اختفا [illegible] خروج [illegible]

[illegible] صاحب [illegible] اختیار [illegible]

[illegible] امامت از [illegible] در [illegible] ساخت [illegible]

الف

[illegible] معصوم [illegible] مرد عاقل [illegible] است [illegible] اهل حل و عقد [illegible] امام [illegible]

[illegible] معلوم شد [illegible] امر [illegible] و نیز [illegible]

[illegible] و منها قوله تعالى وعد الله الذين آمنوا منكم وعملوا الصالحات ليستخلفنهم في الارض

الى قوله [illegible] الذين ان مكناهم في الارض اقاموا الصلوة وآتوا الزكوة وامروا بالمعروف

ونهوا عن المنكر [illegible] معلوم شد [illegible] از استخلاف [illegible] دین مرضی و [illegible] اهل خیر و صلاح و اقامت نماز [illegible]

و [illegible] و تحصیل زکوة و [illegible] امر بالمعروف و نهی عن المنکر [illegible] کتاب [illegible]

[illegible] کتاب [illegible] قصاص [illegible] شرع [illegible] باشد [illegible]

[illegible] في سبيل الله معلوم شد که جهاد فی سبیل الله [illegible]

[illegible] معلوم شد که [illegible] امامت [illegible]

[illegible] اهل [illegible]

[illegible] عن علي [illegible] انه قال لا بد للناس من امير بر او فاجر يعمل في امرته المؤمن ويستمتع فيها الكافر

[illegible] فيها الاجل [illegible] ويؤخذ به للضعيف من القوي حتى يستريح بر ويستراح من فاجر [illegible]

را [illegible] در نهج البلاغه [illegible] لا امرة [illegible]

[illegible] معصوم [illegible] علم [illegible]

[illegible]

[illegible] علم [illegible]

[illegible] الكتاب [illegible]

[illegible] معصوم [illegible]

[illegible] امام [illegible] معصوم [illegible] اگر بر وی خطا جایز باشد حفظ شریعت چگونه تواند [illegible]

[illegible] حفظ شریعت [illegible] خطا [illegible] حفظ شریعت [illegible] و خطا و غفلات [illegible]

[illegible] کتاب و سنت [illegible]

[illegible] امام [illegible] شریعت [illegible] امام [illegible] در غیبت [illegible]

[illegible] الامام المعصوم [illegible]

[illegible] امام [illegible] شریعت [illegible] کتاب و سنت [illegible]

[illegible] شریعت [illegible]

[illegible] معصوم [illegible]

[illegible] امام معصوم [illegible] از خطا [illegible]

[illegible] معصوم [illegible] از خطا [illegible] مکلفین [illegible]

[illegible] امام [illegible] امام [illegible]

[illegible] عصمت [illegible] امام [illegible]

[illegible] علی الخصوص در زمان غیبت کبری [illegible]

[illegible] عصمت لازم نیست [illegible]

[illegible] امام [illegible]

[illegible] معصوم [illegible]

[illegible] امام را لازم نیست که معصوم باشد [illegible] مکلفین [illegible]

[illegible] ریاست [illegible]

داشتن [illegible] الکتب [illegible] و الجمر سنت صریح [illegible] دلالت [illegible] حضرت [illegible] در حق کسی که ایمان [illegible] بسی [illegible] اگر [illegible]

[illegible] تشبیه [illegible] دلالت دارد [illegible] ولکن [illegible] الذین [illegible] لازم پس [illegible] شبهه [illegible]

آنرا پس [illegible] در حق اهل [illegible] مذهب [illegible] الله علی [illegible] فی [illegible] علی الله [illegible] لکن [illegible]

[illegible] در حقیقت [illegible] صاحب [illegible] و اگر [illegible] صاحب [illegible] باشد پس [illegible] مانع [illegible]

[illegible] و [illegible] اصول [illegible] فرمودند [illegible] غلبه [illegible] و [illegible] مقتضی [illegible]

تحقق مانع [illegible] پس [illegible] مترتب نشود تا [illegible] ایمان که مانع [illegible] شده [illegible]

[illegible] در [illegible] کرده [illegible] مغفرت [illegible] باشد استغفار [illegible] و [illegible]

والذین جاءوا من بعدهم یقولون ربنا اغفر لنا ولاخواننا الذین سبقونا بالایمان ولا تجعل فی قلوبنا غلا للذین آمنوا ربنا

انک رءوف رحیم و در [illegible] طلب مغفرت [illegible] و [illegible] مترتب [illegible] کل [illegible]

[illegible] پس [illegible] عداوت و بغض و احتراز از [illegible] طلب مغفرت [illegible] شده ١٣٠٢

و [illegible] آیات [illegible] و از [illegible] اهل [illegible] حضرت [illegible] حضرت امیر

[illegible] اهل اسلام [illegible] حضرت [illegible] اهل سنت [illegible] شیعه [illegible] حضرت امیر

[illegible] اهل اسلام [illegible] اخلاق و حسن [illegible] خود [illegible]

[illegible] دلالت [illegible] اهل سنت [illegible] حضرت [illegible]

[illegible] حکم امام خود [illegible]

[illegible] اهل سنت گفته اند که در [illegible]

[illegible] دلالت دارد [illegible] اسلام [illegible]

[illegible] اهل [illegible] من [illegible] الاسلام علی [illegible]

و اتفاق علمای [illegible] بر این روایت در کتب صحیحه [illegible] نیز موجود است و چون روایت [illegible] کتب شیعه صحیح است [illegible]

[illegible] در این باب [illegible] و اطلاع [illegible] روایت [illegible]

[illegible] و تصحیح [illegible] امامت [illegible]

[illegible] در کلام [illegible]

[illegible] آن [illegible] در [illegible]

الا آنکه [illegible] کرده باشند و در روایت [illegible] تعیین و تخصیص [illegible]

[illegible] روایات امام [illegible] حضرت [illegible]

[illegible] کتاب [illegible] کلام [illegible] شیعه گفته [illegible]

[illegible] آنست که [illegible] القطع [illegible]

[illegible] ابن حکم [illegible] حضرت امیر [illegible] حضرت [illegible]

[illegible] الشیعه و اهل السنه که [illegible] حضرت امیر [illegible]

[illegible] حضرت امیر [illegible]

[illegible] امامت امام [illegible] حضرت [illegible]

[illegible] روایت صحیحه از حضرات ائمه [illegible]

[illegible] امامت [illegible]

[illegible] در کلام [illegible] در باب [illegible] تفصیل آن [illegible]

[illegible] اسلام [illegible]

[illegible] اهل سنت [illegible] حدیث حقیقة کلام [illegible]

و ملوک [illegible] از آن جهت که این جماعه [illegible] حضرت امیر [illegible] ایمان و عزت اسلامی [illegible]

[illegible] و دیگر [illegible] علیه الله [illegible] حضرت امیر [illegible]

[illegible] حضرت امیر [illegible] را [illegible]

[illegible] حضرت امیر [illegible] از حضرت امیر [illegible] است [illegible]

[illegible] که [illegible] حرب [illegible] رسول [illegible] اند

ده قرآن مجید بالقطع متواتر است [illegible] حضرت امیر [illegible] قال الله تعالی [illegible]

من الله ورسوله [illegible] فاولئک هم الفاسقون و درین آیه [illegible] احکام [illegible]

[illegible] کفر [illegible] حق [illegible]

انما جزاء الذین یحاربون الله ورسوله [illegible] معلوم شد [illegible]

در حق [illegible] ایمان [illegible] و چون [illegible] بحث [illegible]

114I. [illegible] معاویه [illegible] علیه [illegible]

[illegible] حضرت [illegible] جهاد و فتح [illegible]

[illegible] دار السلام [illegible] علمای اهل سنت [illegible] حضرت [illegible]

والقاب [illegible] موافق اصطلاح آنها [illegible] ضروریست که [illegible]

[illegible] علمای [illegible] نموده [illegible]

علی منهاج [illegible] لفظ خلیفه [illegible] خلیفه [illegible] اهل [illegible]

اهل سنت این جماعه را خلیفه [illegible] علمای [illegible] اهل سنت [illegible]

خلیفه [illegible] چنانچه حدیث صحیح الخلافة بعدی ثلثون سنة [illegible] از سعید بن جمهان [illegible]

[illegible] ایشان [illegible] [illegible]

[illegible] عبد [illegible] روایت کرده [illegible] قال [illegible] صلی الله علیه و آله

[illegible] [illegible]

[illegible] خلافت [illegible] حضرت امام حسن [illegible]

[illegible] خلافت [illegible]

[illegible] ابو بکر صدیق [illegible] کتاب [illegible] حضرت [illegible]

[illegible] الخلفاء [illegible]

حضرت [illegible]

[illegible]

[illegible]

[illegible] حضرت [illegible] آیت قرآن مجید [illegible]

[illegible] اصول [illegible]

[illegible] وعد الله الذین آمنوا منکم و عملوا الصالحات لیستخلفنهم

فی الارض کما استخلف الذین من قبلهم و لیمکنن لهم دینهم الذی ارتضی لهم و لیبدلنهم من بعد خوفهم امنا یعبدوننی

لا یشرکون بی شیئا و من کفر بعد ذلک فاولئک هم الفاسقون [illegible]

[illegible] ایشان [illegible]

[illegible]

[illegible] لیستخلفنهم فی الارض [illegible]

دو قسم عبادت خالص از در باب شرکت [illegible] مؤمنین صالحین برخوردار است و ما ابدا [illegible] در زمان [illegible] از ازمنه تقادم این

امور واقع نشسته پس ناچار تعیین زمانی و استخلافی جهت [illegible] این امور باشند باید نمود و این احتمالات که از

در نظام نتایج و دعوی اشد پس اهل سنت [illegible] مصداق این آیت که تنصیص وعده صادقه الهی است بر مجموع

[illegible] گشتاهی [illegible] جناب ابو الحسن [illegible] در کتاب نهج البلاغه که [illegible] تجمع

[illegible] التعب [illegible] و الکلام [illegible] تنصیص نموده اند که آن [illegible] الهی [illegible]

[illegible] و حادث [illegible] که [illegible] خلفا [illegible] و اعوان [illegible] ان [illegible] در این [illegible]

خلاف آن کلام صدق نظام را که بعینه در این باب منتسب [illegible] احتمالات عقل ناقص خود را [illegible] باید انداخت در نهج البلاغه

مذکور است که چون عمر ابن الخطاب در باب خود رفتن بقتال اهل فارس که جمع شده بودند با جناب امیر مشورت

نمود آن جناب امیر در جواب او این عبارت فرمود ان هذا الامر لم یکن نصره ولا خذلانه بکثرة ولا بقلة وهو دین

الله الذی اظهره وجنده الذی اعزه وامده حتی بلغ ما بلغ وطلع حیث طلع ونحن علی موعود من الله حیث قال عز اسمه

وعد الله الذین آمنوا منکم وعملوا الصالحات لیستخلفنهم فی الارض کما استخلف الذین من قبلهم ولیمکنن لهم دینهم الذی ۱۴۹۲

ارتضی لهم ولیبدلنهم من بعد خوفهم امنا والله منجز وعده وناصر جنده ومکان القیم بالامر فی الاسلام مکان النظام من الخرز

فان انقطع النظام تفرق وذهب ثم لم یجتمع والعرب الیوم وان کانوا قلیلا فهم کثیرون بالاسلام عزیزون بالاجتماع

فکن قطبا واستدر الرحی بالعرب واصلهم دونک نار الحرب فانک ان شخصت من هذه الارض انتقضت علیک

العرب من اطرافها واقطارها حتی یکون ما تدع وراءک من العورات اهم الیک مما بین یدیک وکان قد ان

الاعاجم ان ینظروا الیک غدا یقولوا هذا اصل العرب فاذا قطعتموه استرحتم فیکون ذلک اشد لکلبهم علیک وطمعهم

فیک فاما ما ذکرت من مسیر القوم الی قتال المسلمین فان الله سبحانه هو اکره لمسیرهم منک وهو اقدر علی تغییر ما یکره واما

ما ذکرت من عددهم فانا لم نکن نقاتل فیما مضی بالکثرة وانما کنا نقاتل بالنصر والمعونة انتهی [illegible]

عبارات بسیار [illegible] تشکیک تمام حاصل گشت و صدق وعده الهی بر صحیح [illegible] والحمد لله

مورد نهم قوله تعالی قل للمخلفین من الاعراب ستدعون الی قوم اولی بأس شدید تقاتلونهم او یسلمون فان تطیعوا یؤتکم

الله اجرا حسنا وان تتولوا کما تولیتم من قبل یعذبکم عذابا الیما مخاطب بدین آیت مخلفین اعراب اند مثل اسلم

و جهینه و مزینه و اشجع و غفار [illegible] خلافت معلوم گردید و اجماع مفسرین [illegible] است که مراد از قوم اولی بأس

[illegible] که در زمان [illegible] واقع شده که در ان اعراب را دعوت کرده باشند مگر غزوه تبوک و ان غزوه [illegible]

مراد نیست زیرا که [illegible] قتال خواهند کرد یا [illegible] خود با اسلام خواهند پس معلوم شد که ان غزوه دیگر است

زیرا که [illegible] هم [illegible] واقع نشده و قتال [illegible] اسلام مخالفین پس [illegible] خلیفه است خلفای ثلثه

که در وقت ایشان اعراب دعوت قتال [illegible] واقع شده و در زمان خلیفه اول و [illegible] اهل فارس و روم

[illegible] در زمان خلیفه ثانی [illegible] خلافت خلیفه اول صحیح شد زیرا که [illegible] اطاعت دعوت او را

[illegible] و بر عدم اطاعت او وعید عذاب الیم مرتب کرده اند و هر که واجب الاطاعت بود امام است [illegible]

[illegible] حضرت علی [illegible] جوابی [illegible] که داعی آنحضرت است [illegible] آنحضرت [illegible]

که در ان قتال هم واقع شده و دعوت نموده باشند اما منقول نشده و [illegible] این جواب [illegible]

اخبار و سیر و تواریخ [illegible] احتمال [illegible]

گوییم [illegible] آنحضرت [illegible] حضرت علی [illegible] نموده باشند [illegible]

[illegible] اما منقول نشده [illegible] داعی حضرت [illegible]

ناکثین و قاسطین و مارقین [illegible] جواب [illegible] زیرا که قتال حضرت امیر [illegible] طلب اسلام نبود

[illegible] انتظام امامت بود [illegible] منقول نشده که [illegible] اطاعت امام [illegible] اسلام و مخالفت او را

کفر [illegible] حضرت امیر [illegible] علی [illegible]

[illegible]

[illegible] قرآن ثابت شد که مخالفین و تحویل [illegible] قرآن [illegible]

[illegible] در [illegible] جمیع [illegible] شد [illegible]

[illegible] معنی [illegible] و معنی [illegible]

[illegible] علیهم و در بین آیه [illegible] قال [illegible]

[illegible] در قرب وفات حضرت رسالت [illegible]

[illegible] سیم [illegible] جهارم [illegible]

[illegible] در [illegible] بیعت [illegible] با [illegible] معنی [illegible]

[illegible] کذاب [illegible] اسود [illegible] حضرت

[illegible] الله [illegible] بنی [illegible] از طلیحه

[illegible] مرتد شدند اول [illegible] قوم [illegible] و [illegible] که در [illegible]

[illegible] گشته [illegible] بنو حنیفه قوم مسیلمه کذاب که در ایام خلافت خلیفه اول [illegible]

[illegible] سیم [illegible] طلیحه [illegible] حضرت [illegible] خالد [illegible]

[illegible] در زمان خلیفه اول [illegible] اول [illegible] بنو فزاره قوم عیینه بن حصین [illegible]

[illegible] سیم بنو سلیم [illegible] چهارم بنو یربوع قوم مالک [illegible] پنجم [illegible] ششم [illegible] قوم سجاح [illegible]

[illegible] کذاب [illegible] قوم اشعث بن قیس کندی [illegible] و یک [illegible] در زمان خلیفه ثانی

[illegible] مرتد شدند [illegible] در اسلام [illegible]

[illegible] حضرت امیر [illegible] قال [illegible] الله [illegible]

[illegible] و [illegible]

چنین یاد کرده که گویا ولی باطل جبر آن از عقاید اسلام انکار نموده [illegible] در حضرت [illegible] نسبت و جعل [illegible]

خلاف اجماع [illegible] اهل سنت [illegible] قوم [illegible] صحیح است [illegible] انکار [illegible]

[illegible] اهل [illegible] مذهب [illegible] اهل [illegible]

[illegible] اهل [illegible] انکار [illegible] ثابت [illegible]

[illegible] روایات [illegible] انکار [illegible] در کلام [illegible]

کافی [illegible] صاحب [illegible] سوال [illegible] جواب [illegible] از این جهت بسیار [illegible]

[illegible] در باب خلافت [illegible] از نص صحیح [illegible]

[illegible] خلافت [illegible] انکار [illegible]

[illegible] از [illegible] حضرت [illegible]

آن بواسطه [illegible] اجماع است [illegible]

[illegible] معتقد [illegible]

[illegible] بر خلافت [illegible] حضرت [illegible]

نقل کرده اما [illegible] بعضی [illegible] مردم [illegible] بعضی دیگر کلام حضرت امیر را

[illegible] حضرت [illegible] صحیح [illegible]

[illegible] الاسلام علی [illegible] اجماع [illegible]

حضرت امیر [illegible]

[illegible] حضرت امیر [illegible]

[illegible] قاعده [illegible]

قم ۱۲

چون در مقام شکوه و تظلم واقع شود عام و بیگر و در جائی که در مثال این در حال بعضی که اقالکم کذا انفذ ابه ...ی و در بیان است

بکار می‌برند بعضو برای از خوبی موصوف باین صفات بوده چون در زبان عامیه اول از نقاوت گذشت و شیخ بشند

اگر خوبی موصوف باین صفات هم در نظامیه بوده نبوده بلکه خوانیم تو نیل آن بودی باشد خلق و ... و بعد و ...

لازم آید از بعض آن کلام در این زبان معنی چیزی بوده که کدام لسان بوده حضرت امیر المؤمنین علیه السلام از اهنا و احیا نشود

تعلیم بوده الابعد بکسی خواه بود میزبان اللغه در مقام شکوه از حضرت امیر موصوف باین صفات مذکوره نموده چه

خطابه سابق و همه اصطلاحات شیعه نکات حضرت امیر از نهج البلاغه منقول شده و ذکر ما مرتبه بعد این مضمون

عبارات دیگر حضرت امیر از موضع نهج البلاغه جائی هم مناسبت که این رساله را ببرکت آن کلام ارشاد الاسلام

زینب و زینت حاصل شود و سامع را بسماع آن عبارات بر امید استفادت نماید و بر مانده است و بسم ... و ...

مذکور نه شیعه در نهج البلاغه مذکور است که جناب امیر در مقام شکایت از یاران خود که نه با شنیدن صورت احکام ...

نمیکنند و نصیحت و موعظت او را بسمع قبول نمیشنیدند این عبارت بصره بیشتر ارشاد فرمود اما والذی نفسی بیده

لیظهرن هؤلاء القوم علیکم لیس لانهم اولی بالحق منکم ولکن لاسراعهم الی باطل صاحبهم وابطائکم عن حقی ولقد

اصبحت الامم تخاف ظلم رعاتها واصبحت اخاف ظلم رعیتی استنفرتکم للجهاد فلم تنفروا واسمعتکم فلم تسمعوا ودعوتکم سرا

وجهرا فلم تستجیبوا ونصحت لکم فلم تقبلوا اشهود کغیاب وعبید کارباب اتلو علیکم الحکم فتنفرون منها واعظکم بالموعظة

البالغة فتتفرقون عنها واحثکم علی جهاد اهل البغی فما آتی علی آخر قولی حتی اراکم متفرقین ایادی سبا ترجعون الی مجالسکم وتتخادعون عن مواعظکم اقومکم غدوة

وترجعون الی عشیة کظهر الحیة عجز المقوم واعضل المقوم ایها الشاهدة ابدانهم الغائبة عنهم عقولهم المختلفة اهواؤهم

المبتلی بهم امراؤهم صاحبکم یطیع الله وانتم تعصونه وصاحب اهل الشام یعصی الله وهم یطیعونه لوددت والله ان

معاویة صارفنی بکم صرف الدینار بالدرهم فاخذ منی عشرة منکم واعطانی رجلا منهم و نیز حضرت امیر در وقتی که خبر رسید که عامل

معاویه ... بر عمال آن حضرت ... اند و ... که ... ... بود ... ملک ... کردند در این ...

[illegible] از خطبات امیر [illegible] در [illegible] سابق [illegible] و عاملان [illegible] خیلی [illegible]

[illegible] شده [illegible] آمده [illegible] است [illegible] اما بعد [illegible] العین [illegible]

[illegible] بالقوم [illegible] [illegible] [illegible] [illegible] عن [illegible] و [illegible] [illegible] و [illegible]

[illegible] [illegible] [illegible] و [illegible] [illegible] [illegible] [illegible] [illegible] احدکم علی [illegible]

[illegible] اللهم انی قد [illegible] [illegible] و [illegible] [illegible] [illegible] [illegible] [illegible]

[illegible] والله [illegible] [illegible] [illegible] [illegible] [illegible]

[illegible] در [illegible] و در خطبه دیگر که پاره از ان سابق در باب سیوم گذشت [illegible] [illegible]

[illegible] و استحقت [illegible] [illegible] [illegible] [illegible] و [illegible] [illegible] [illegible]

[illegible] [illegible] [illegible] [illegible] [illegible] [illegible] [illegible] [illegible]

[illegible] و چون حضرت امیر را خبر رسید که لشکر معاویه [illegible] را غارت کردند [illegible] [illegible]

روایت [illegible] [illegible] [illegible] [illegible] [illegible] [illegible] [illegible] [illegible]

[illegible] والله [illegible] [illegible] [illegible] [illegible] [illegible] [illegible]

[illegible] [illegible] [illegible] [illegible] [illegible] [illegible] [illegible] امیر [illegible]

[illegible] [illegible] [illegible] [illegible] [illegible] [illegible] [illegible] [illegible]

بسیار است [illegible] در نهج البلاغه که [illegible] شریف [illegible] الکتب [illegible] موجود [illegible] [illegible]

[illegible] صریح معلوم میشود که صفاتی که در مطاعن [illegible] حضرت [illegible] [illegible] الصفات [illegible]

حضرت امیر [illegible] [illegible] [illegible] [illegible] [illegible] ان الله [illegible] [illegible] [illegible]

[illegible] اقوال امیر [illegible] که نتیجه [illegible] الهی [illegible] [illegible] [illegible] [illegible] الله [illegible]

پس کلمه تسلیم [illegible] الا در حق [illegible] است [illegible] حضرت امیر [illegible] و تکلم [illegible]

پس [illegible] علی [illegible] [illegible] گفته [illegible] [illegible]

[illegible] حضرت [illegible]

[illegible] حضرت امیر [illegible]

[illegible] حضرت [illegible] امکان [illegible]

[illegible] این قوم [illegible] و اصطلاح [illegible] تحقیق [illegible]

[illegible] حضرت امیر [illegible]

باصطلاح [illegible] تحقیق [illegible]

[illegible] خلافت [illegible] ارشاد [illegible] اصحاب [illegible]

موافق [illegible] شیعه [illegible] حالی [illegible]

جواب [illegible] کلام [illegible] تفصیل [illegible]

[illegible] جواب [illegible] مطلب [illegible]

از آنها [illegible] کلام [illegible] آیات [illegible] کتاب [illegible]

[illegible] مقام [illegible] بیان مخالفت شیعه با ثقلین [illegible]

[illegible] مخالفت کتاب [illegible]

حضرت [illegible] اهل سنت [illegible] خارج [illegible]

[illegible] روایات [illegible] شیعه [illegible] حضرت [illegible]

[illegible] روایات [illegible] علم [illegible] نهج البلاغه [illegible]

[illegible] که مثل این معاویه [illegible] بر ملک [illegible] است [illegible]

و عثمان [illegible] [illegible]

از جمهور اهل [illegible]

[illegible] امام [illegible]

[illegible] است [illegible] العلم [illegible] و دلیل [illegible]

[illegible] باشد [illegible] اول کلام [illegible]

[illegible] بودن [illegible] کردن [illegible] اطراف و جوانب کلام [illegible]

[illegible] الزام [illegible] جمهور اهل [illegible]

[illegible] زبان آورد [illegible]

و مشابهت [illegible] دلیل [illegible]

[illegible] العلم [illegible] باشد [illegible] مقدمات [illegible] الزام و [illegible]

و تسلیم [illegible] معاویه [illegible] حضرت امیر [illegible]

سلطان [illegible] خواه [illegible] باشد خواه از [illegible] احکام [illegible]

و [illegible] اسلام و حفظ [illegible] باشد خواه [illegible]

[illegible] امام [illegible] باشد [illegible]

[illegible] بین الناس اختیار [illegible] حضرت امیر [illegible]

[illegible] باشد [illegible] عثمان [illegible]

فی الارض [illegible] اسلام [illegible]

[illegible]

[illegible] که بیعت [illegible] هر کس [illegible]

[illegible] بعد [illegible] نیز [illegible]

[illegible] عبارت [illegible] زمان [illegible]

[illegible] صفات [illegible] نفس [illegible]

[illegible] باشد [illegible]

[illegible] الله [illegible] السنة [illegible]

[illegible] عقیده [illegible] عبارت [illegible]

[illegible] ابوبکر را [illegible] کرده [illegible]

[illegible] سنت [illegible] تعیین [illegible] حضرت [illegible]

[illegible] امامیه و در تعیین [illegible] اختلاف کرده اند [illegible] ابوبکر [illegible]

عمر و ذکر [illegible] عبارت [illegible] ابوبکر را [illegible] صفات [illegible]

موصوف نموده و [illegible] ذکر کرده اما [illegible] سنت و جماعت [illegible]

[illegible] عبارت [illegible]

[illegible] خلافت [illegible] روایت [illegible]

[illegible] امامت [illegible] حضرت امیر [illegible] ابوبکر [illegible] عبارت [illegible]

[illegible] جماعت [illegible] قابل [illegible] خاطر سامع [illegible]

[illegible] اوصاف [illegible] شخص [illegible]

[illegible] و انتظام امور دین در عهد ایشان [illegible]

بر مردم است و مردم را در چنگ چنان اند که موجب حیرت گردد و در استخلاف اهل بیت پایت ... باشند که مردم را ... نقض بیعت علی

بود و در انبیا سر جهت ورود نامی باشد نهی شود و نص الهی معصوم و در تکمیل دین و اتمام نعمت مردم نیست و بعضی از آنکه

بیعت شکستند که رضی حضرت امیر نزع عثمان را تعریض ... که بعد ... فتنه و فساد و در زمان ... و اسباب

... و نزد جمیع بزرگان ... توجه بسیار است اول آنکه نزع عثمان ... حاصل میشد که در ... آنچه

... نقض لازم می آمد و دوم ... محمود ... امامت آنها ... شد و از ... و نمود ... عثمان

... مر ... در جمیع آن ... که مخالف عثمان ... در این عبارت ذکر ... حیثیت

... در این عبارت در ... گوید ... از رفتن عثمان ... فساد ... کلام

... سر انجام امور خلافت در ... مطالب مرحال خلیفه اول ... در ... قوم ... اوقات

کارهای دولت ... عمل ... اردوی ... نزع عثمان ... مشهور بود که عثمان ... را

... که ... و نزع عثمان ... مخالف اهل شام که خود را ... عثمان میگفتند ...

... حضرت خود ... و چون مخالفین شام ... قتل عثمان ... نکات ...

... ثانیها ... مشهور ... انا المرتضی ... ما رواه الامامية عن الامام ابي محمد

الحسن العسكري في تفسيره انه قال قال رسول الله صلى الله عليه وسلم لما بعث الله موسى بن عمران واصطفاه نجيا وفلق له البحر

ونجى بني اسرائيل واعطاه التوراة والالواح رأى مكانه من ربه عز وجل فقال يا رب لقد اكرمتني بكرامة لم تكرم بها احدا

قبلي فهل في الانبياء اكرم عندك مني فقال الله تعالى يا موسى اما علمت ان محمدا افضل عندي من جميع خلقي فقال

يا رب فان كان محمد افضل عندك من جميع خلقك فهل في آل الانبياء اكرم من آلي قال الله عز وجل يا موسى اما علمت

ان فضل آل محمد على آل جميع النبيين كفضل محمد على جميع المرسلين فقال يا رب فان كان آل محمد عندك كذلك

فهل في صحابة الانبياء اكرم عندك من صحابتي قال يا موسى اما علمت ان فضل صحابة محمد على جميع صحابة المرسلين

[illegible] از جمیع انبیاء [illegible] افضل [illegible]

[illegible] علیهم السلام [illegible] افضل [illegible]

[illegible] علی [illegible] روایت امام [illegible] حقیقت خلافت صدیق [illegible]

[illegible] بعد از [illegible] لا [illegible]

[illegible] صحبت [illegible] که [illegible] صاحب [illegible] با اختصاص [illegible]

[illegible] بار غار [illegible] است پس افضلیت او بر جمیع اصحاب پیغمبر در معنی [illegible] ثابت شد

و الا [illegible] اصحاب جمیع پیغمبران خود [illegible] افضل شده [illegible] از جمیع اصحاب پیغمبران افضل باشد [illegible]

و خلافت خواهد [illegible] که [illegible] مردم [illegible] لایق این کار [illegible] اصحاب حضرت موسی [illegible]

[illegible] حضرت [illegible] از اصحاب حضرت سلیمان [illegible] این کار [illegible]

[illegible] من عترة الرسول [illegible]

[illegible] افضل از اصحاب جمیع پیغمبران [illegible] علم

[illegible] اهل بیت رسول [illegible] از اصحاب پیغمبران [illegible]

[illegible] اصحاب پیغمبران [illegible] افضل [illegible]

[illegible] امام فخر الدین رازی تقریری دارد [illegible]

[illegible] سلیمان [illegible] پیغمبر [illegible] سلیمان [illegible]

[illegible] لا یحطمنکم سلیمان و جنوده و هم لا یشعرون [illegible]

[illegible] سلیمان [illegible] پس [illegible]

[illegible] صحبت پیغمبر [illegible] صحبت [illegible]

[illegible] 62

که وقتیکه دیده چه اهلسنت بر سر چه صیغت هم ظلم کرده اند که از گروه روافض پر از تعصب اند از محبت پیغمبر خاتم المرسلین که
پیغمبر ایشان است در اصحابی که ایشان را خود دوست داشته اند و ایشان را تکذیب کرده اند و ایشان را دوست میداشتند و نیک گفته میشدند تا جرئی کرده
بالجمله صفات و شهرت اینکه ذکر ایشان در مقابله در کتب شیعه نسبت بمردم دیگر و دوستان ایشان زیاده مناسب
معقول است در فتنه دوران او و نویسنده که پیغمبر پاک جسم و جمیع مانده بودند و با ایشان بودند و مردان ظلم کردند و فنا از ایشان
سوختند بیچاره ها و بر ضعیفان افتند و انتزاع فدک و حقوق و حصه خمس از ایشان ارث کردند و بعد ازین آنچه ایشان ان بوده
ساقط است و ذلک در منهاج و تعلیقات حقی ببیت الله و علی الانامل الا ما ذکره در کتاب کشف الغمه عن معرفة الائمه
از عروة بن عبد الله قال سألت الامام ابا جعفر عن حلیة السیف هل یجوز فقال نعم قد حلی ابوبکر الصدیق سیفه بالفضة فقال الراوی
اتقول هکذا فوثب الامام من مکانه فقال نعم الصدیق نعم الصدیق نعم الصدیق فمن لم یقل له الصدیق فلا صدق
الله قوله فی الدنیا و الآخرة و از قواعد مقرره مشهوره قرآن و دین است که لفظ صدیق مرتبه صدیق است و ان
در نفس امت است چنانچه از آیه فاولئک مع الذین انعم الله علیهم من النبیین و الصدیقین و الشهداء و الصالحین
و حسن اولئک رفیقا و از دیگر آیات کلام الهی معلوم میشود و قوله تعالی ما المسیح ابن مریم الا رسول و امه صدیقة و قوله تعالی
و الذین آمنوا بالله و رسله اولئک هم الصدیقون و الشهداء عند ربهم لهم اجرهم و نورهم و قطع نظر از فضیلت
خود از آیات بسیار و احادیث بسیار با تفصیل ثابت است که لقب صدیق لقب صحیح است بالاتر از شهید و صالح و مع
ذلک الحق که ایا الصدیق در کتب امامیه مرویست که جناب امیر در حق خود این لقب اطلاق فرموده که انا الصدیق
الاکبر بلکه در حق خود منحصر ساخته نسبت نفی کرده اند و بر خود آمده پس در حق ائمه دیگر این لقب گفتن بطریق مجاز خواهد
بود حیث قال لا یقولها بعدی الا کذاب مفتر چون در حق خود این لقب را اطلاق فرموده اند و از لفظ بعدی
صریح مستفاد میشود که قبل از جناب امیر هم صدیقی بوده است که گذشته است که معروف باین لقب است و تعیین
او حق نیست و اگر انصار را نظر بلفظ اکبر بفهمیم منحصر صدیقیت کبری مر آن ابوبکر ثابت میماند از مفهوم لفظ بعد

[illegible] چون صدق شخص امام معصوم [illegible] احتمال [illegible] ظالم [illegible]

[illegible] امام معصوم [illegible]

[illegible]

[illegible] امام معصوم [illegible]

[illegible]

[illegible]

[illegible] اهل سنت [illegible]

[illegible] اهل سنت [illegible]

عن سالم بن ابی حفصة قال دخلت علی ابی جعفر فقال اللهم انی اتولی ابا بکر و عمر اللهم ان کان فی نفسی غیر

ذلک فلا نالتنی شفاعة محمد یوم القیامة قال سالم [illegible] قال [illegible] علی [illegible] سالم بن ابی حفصة [illegible]

[illegible] تشیع [illegible] حضرت امام [illegible]

[illegible] کلام [illegible]

[illegible] کلام حضرت امام [illegible]

[illegible] امام معصوم [illegible]

[illegible] روایات اهل سنت [illegible] دارقطنی عن عروة بن عبد الله [illegible]

سألت ابا جعفر عن حلیة السیف فقال لا بأس قد حلی ابو بکر الصدیق سیفه قال قلت تقول الصدیق قال نعم [illegible]

[illegible] الصدیق [illegible] ابن الجوزی [illegible] صفوة الصفوة [illegible]

[illegible] صاحب کشف الغمه [illegible]

[illegible] حضرت [illegible] حضرت صادق [illegible] کتاب [illegible]

[illegible] روایات [illegible] متواترات [illegible] منقول [illegible]

[illegible] عن ابی جعفر [illegible] الصادق [illegible] الی ابیه [illegible]

[illegible] عن ابی بکر [illegible] فقال [illegible] الصدیق [illegible] قال [illegible]

[illegible] الصدیق [illegible] المهاجرین والانصار [illegible] فلا صدق الله قوله فی الدنیا والآخرة

ثابت [illegible] اگر [illegible] روایات [illegible] معتبره [illegible]

[illegible] کتاب [illegible]

[illegible] حق تعالی جماعه صحابه را که در وقت انعقاد خلافت ابوبکر حاضر بودند [illegible] خلافت [illegible]

[illegible] نامزد شدند [illegible] القاب [illegible] الفائزون [illegible] رضی الله عنهم [illegible]

[illegible] ورثه [illegible] ایشان [illegible]

[illegible] اشخاص [illegible] باطل [illegible] رسول [illegible] کتاب [illegible]

کذب لازم آید [illegible] حق تعالی [illegible] کتاب خود صحابه را [illegible] مضمون [illegible] حبب الیکم الایمان

وزینه فی قلوبکم وکره الیکم الکفر والفسوق والعصیان [illegible] حق تعالی [illegible] شان [illegible] باشد

[illegible] فسوق و عصیان [illegible] کتاب [illegible] باشند

حق تعالی [illegible] جمیع [illegible] ابوبکر [illegible]

[illegible] صادق [illegible] خلافت [illegible] ابوبکر صدیق [illegible] کردند

خاطر را صد ورقه باست ... با این انسان ... و اما [illegible] خود ... [illegible]

[illegible] ... گرد [illegible] گفت اگر [illegible] نهج مخالف [illegible] [illegible]

و اما جناب امیر المؤمنین ... [illegible] شهادت [illegible] [illegible] ... [illegible] [illegible] الصحابه

چون [illegible] کار [illegible] با شد [illegible] اتفاق کنند [illegible] آن [illegible] شیخ [illegible] بود [illegible] [illegible]

صحابه [illegible] [illegible] بر [illegible] علیه [illegible] [illegible] باطل [illegible]

[illegible] صحیح [illegible] از امیر المؤمنین روایت نموده فی کلام له [illegible] و انا [illegible] قال [illegible]

[illegible] فان [illegible] الناس [illegible] ان [illegible] و ایضا در شرح نهج البلاغه [illegible]

[illegible] عن امیر المؤمنین [illegible] ان تکتب [illegible] معاویه [illegible] [illegible] علیها [illegible] علی [illegible]

[illegible] بل [illegible] الکتاب [illegible] [illegible]

[illegible] و اتق الله [illegible] و [illegible] فی شروح نهج البلاغه [illegible]

[illegible] الا [illegible] [illegible] [illegible] کان الله

[illegible] علی الضلال [illegible] [illegible] در نهج البلاغه [illegible] [illegible]

[illegible] لکن این عبارت را [illegible] [illegible]

[illegible] جناب امیر المؤمنین [illegible] مذهب خود [illegible] بسبب تقدیم [illegible]

[illegible] جناب امیر المؤمنین را [illegible] صحابه [illegible] [illegible]

[illegible] [illegible] [illegible] [illegible]

فی نهج البلاغه و نیز [illegible] در حق [illegible] الله [illegible]

[illegible] و اجتماع چنین اشخاص [illegible] رسول الله [illegible]

[illegible] بعضهم علی بعض درجه [illegible] ثم [illegible] الله [illegible] علی [illegible]

[illegible] فضل [illegible] بعضهم علی بعض [illegible] بعضهم علی بعض [illegible]

[illegible] بعضهم علی بعض [illegible] بعضهم [illegible]

درجات [illegible] در درجات الایمان [illegible] عند الله عز وجل [illegible]

[illegible] معلوم [illegible] درجات ایمان [illegible]

[illegible] المومنین [illegible]

[illegible] علی [illegible] درجه ایمان [illegible]

است چنانکه در شرح نهج البلاغه نامه حضرت امیر را که بسوی معاویه در جواب نامه او نوشته اند نقل نموده اند و در آن

نامه [illegible] عبارت [illegible] الاسلام [illegible]

[illegible] ایشان [illegible] صاحب [illegible] ایشان [illegible] از زبان معصوم

[illegible] تمام این نامه را صاحب نهج البلاغه [illegible]

[illegible] منافی مذهب خود یافته ساقط کرده و جمیع شارحین آن کتاب [illegible]

در نقل این نامه عجب [illegible] واقع شده که عبارت آن نامه [illegible]

[illegible] عبارت [illegible] آن نامه را نقل کرده [illegible] شرح آن [illegible]

ملزم شده [illegible] اثبات امامت حضرت امیر بلافصل [illegible] دلائل بسیار آورده اند [illegible]

و دلائل ظاهر شد [illegible] اهل سنت [illegible]

و در این مطلب [illegible] احادیث [illegible] فضائل حضرت امیر [illegible] قرآن [illegible]

[illegible]

[illegible]

[illegible] این [illegible] دلائل [illegible] اهل سنت [illegible] اثبات امامت حضرت امیر [illegible]

[illegible] که [illegible] اهل سنت [illegible] امامت [illegible] و [illegible] که [illegible]

[illegible] مطابق [illegible] باشد حالا که [illegible]

[illegible] دلائل [illegible] و کتاب [illegible]

[illegible] دلائل [illegible] اهل سنت [illegible] جواب [illegible] دلائل [illegible]

[illegible] بزرگواران [illegible]

دلائل [illegible] استحقاق امامت [illegible] حضرت [illegible] امام [illegible] مطلق [illegible]

دلائل [illegible] اهل سنت امامت [illegible] حضرت امیر [illegible] استحقاق

[illegible] دلائل [illegible] حضرت امیر [illegible] خلافت [illegible]

[illegible] اتصال [illegible] زمان [illegible]

[illegible] دلائل اهل سنت [illegible]

[illegible] دلائل [illegible]

[illegible] انتخاب [illegible] استحقاق امامت [illegible] انتخاب و در حقیقت دلائل [illegible]

[illegible] تقسیم [illegible] قسم [illegible]

[illegible] مقدمات آن دلائل [illegible]

[illegible] تا حقیقت دلائل [illegible]

[illegible] دلائل [illegible] اهل سنت [illegible]

[illegible] اهل سنت [illegible] الامامت [illegible]

الذين آمنوا [illegible] ... استقلال [illegible] ... باستقلال [illegible] مفهوم است [illegible]

صاحب ولايت عامه [illegible] ... الا ... [illegible]

[illegible] ... شود و [illegible]

[illegible] ... مقدمات [illegible] ... بالا [illegible]

[illegible] ... مقدمات [illegible] ... استقلال [illegible] ... که ... باطل است و این [illegible]

[illegible] حضرت [illegible] ... در زمان [illegible] حضرت امير [illegible]

حضرت امير [illegible] در زمان [illegible] پس صاحب ولايت عامه [illegible]

[illegible] ... نقص [illegible] پس صاحب ولايت [illegible] ... نقص [illegible] ... شود [illegible]

الذين [illegible] جميع المقدمات [illegible] ... حضرت [illegible] ... ولايت الذين

[illegible] در زمان خطاب [illegible] ... بالاجماع [illegible] ... خطاب [illegible] ... ثابت

است [illegible] چون زمان خطاب [illegible] ... زمان [illegible] ... حضرت [illegible]

[illegible] ... در [illegible] ... است و [illegible] ... در

مقدمات [illegible] ... اجماع [illegible] ... است [illegible]

كه شأن نزول [illegible] ... از حضرت امام ابو جعفر محمد الباقر [illegible] ... في المهاجرين والانصار [illegible] گفت

[illegible] ... علي بن ابي طالب [illegible] ... در مهاجرين و انصار داخل است و [illegible]

[illegible] ... لفظ الذين [illegible] ... صيغه جمع [illegible] ... يقيمون الصلوة ويؤتون الزكوة وهم راكعون [illegible] است و جمعی از مفسرين از عكرمه

[illegible] ... است [illegible] ... در مقابل [illegible] ... است

[illegible] ... در حالت ركوع [illegible]

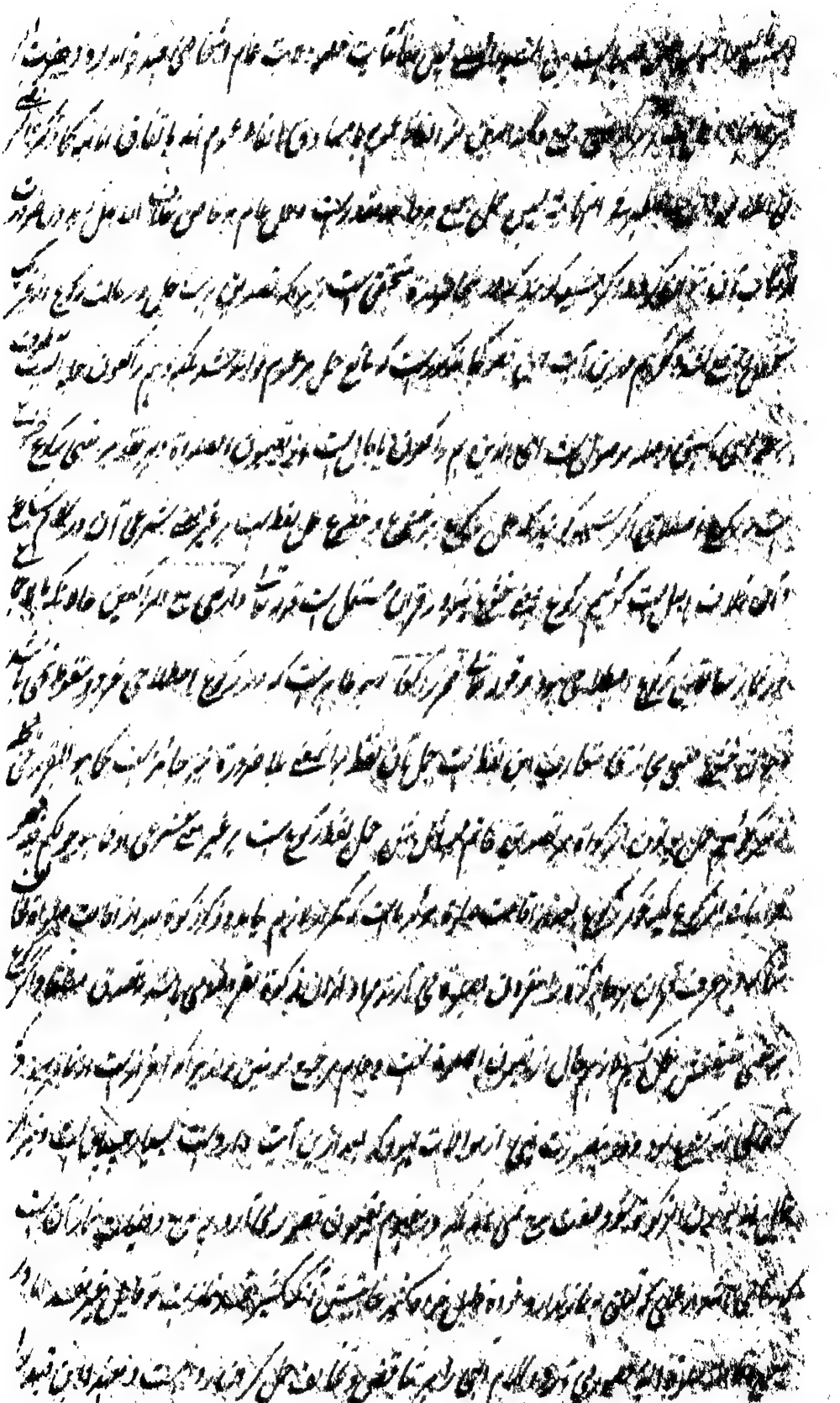

که علم حقیقی من حیث هو [illegible] اول اختیار [illegible] عقلا [illegible] بر اشکال [illegible]

کل [illegible] اختیار [illegible] قسم [illegible] جواب [illegible]

معرفت [illegible] اختیار [illegible]

[illegible] معرفت [illegible]

[illegible] معرفت [illegible]

[illegible] حضرت [illegible]

[illegible]

[illegible] قبل [illegible]

[illegible] اختیار [illegible]

و ثانیاً [illegible] الصراط المستقیم [illegible] الحمد [illegible]

[illegible] حضرت رسالت [illegible] انتهی کلامه [illegible]

[illegible] سؤال [illegible] جواب [illegible]

[illegible]

[illegible] الاستقلال [illegible]

[illegible] قبل از نزول این آیت [illegible]

نزول [illegible] سبب [illegible] این امور [illegible]

[illegible] استدلال [illegible] اسباب نزول [illegible]

[illegible] صحیح [illegible] نزول [illegible]

[illegible] که [illegible] آنست [illegible] کرده که [illegible]

[illegible] که استحقاق خلافت [illegible]

[illegible] بعد از [illegible] شیخین [illegible]

[illegible] خلافت [illegible] باشد [illegible]

[illegible] الذین آمنوا [illegible]

ان الحدیث [illegible]

[illegible] تمسک [illegible]

[illegible] تمسک [illegible]

[illegible] حدیث اول [illegible] استخلاف [illegible]

[illegible] پس اگر آیه انما ولیکم الله دلالت بر استخلاف کند [illegible]

[illegible] حدیث [illegible] تمسک [illegible] در [illegible]

[illegible]

[illegible] قوله تعالی انما یرید الله لیذهب عنکم الرجس اهل البیت ویطهرکم تطهیرا [illegible]

[illegible] دلالت میکند بر عصمت ایشان [illegible]

المعصوم [illegible]

روایت میکنند که انما نزلت فی [illegible] النبی صلعم [illegible] روایت میکند [illegible]

[illegible] النبی صلعم [illegible] سیاق و سیاق آیه [illegible]

[illegible] یا نساء النبی لستن کاحد من النساء [illegible] خطاب بازواج مطهرات [illegible]

چه بحسب این خصوصیت [illegible] موصوف [illegible] در تفسیر کلام الله [illegible] ... [illegible] جواب [illegible]

[illegible] در حکم [illegible] اهل بیت [illegible] چون [illegible] الحقیقة [illegible] باشند [illegible]

[illegible] شنیع [illegible] در حق آن حضرت استعمال کنند [illegible] علیهم [illegible]

[illegible] علیکم اهل البیت انه حمید مجید [illegible] ترمذی و دیگر صحاح روایت [illegible] آنحضرت این [illegible]

[illegible] اهل بیتی [illegible] اللهم [illegible] الرجس [illegible] تطهیرا [illegible]

علی ما یکتسب دلیل صریح است بر آنکه نزول آیه در حق ازواج بود و آنحضرت [illegible]

[illegible] در حق [illegible] آنحضرت [illegible] تحصیل [illegible]

[illegible] در حق [illegible] تحصیل حاصل [illegible] اهل سنت [illegible] آیات [illegible]

الزوجة بعموم اللفظ لا بخصوص السبب جمیع اهل بیت در این بشارت داخل اند [illegible]

[illegible] خصوصیت بازواج [illegible] کلام [illegible]

بازواج [illegible] و در روایت صحیحه [illegible] با حضرت عباس و پسران او [illegible]

[illegible] جمیع [illegible] اهل البیت [illegible] در خطاب الهی [illegible] داخل [illegible]

[illegible] عالی [illegible]

[illegible] اهل بیت [illegible] الترمذی [illegible]

فقال قال رسول الله صلی الله علیه وسلم للعباس بن عبد المطلب یا ابا الفضل لا ترم منزلک انت وبنوک غدا حتی آتیکم فان لی فیکم

حاجة فانتظروه حتی جاء بعد ما اضحی فدخل علیهم وقال السلام علیکم فقالوا وعلیک السلام ورحمة الله وبرکاته قال کیف اصبحتم

قالوا اصبحنا بخیر نحمد الله فقال لهم تقاربوا فزحف بعضهم الی بعض حتی اذا امکنوه اشتمل علیهم بملاءته ثم قال یا رب هذا عمی

وصنو ابی وهؤلاء اهل بیتی فاسترهم من النار کستری ایاهم بملاءتی هذه قال فامنت [illegible] الباب وحوائط البیت فقالت آمین

[illegible] در این [illegible] حدیث را نقل کرده [illegible] در این [illegible]

روایت کرده‌اند [illegible] اهلبیت [illegible] ازواج [illegible]

[illegible] ازواج [illegible] اهلبیت [illegible] معنی لغوی [illegible] عصمت [illegible] اتفاق مراد [illegible]

[illegible] آل عبا [illegible] تخصیص [illegible] کلام [illegible] که گفته است [illegible]

[illegible] عصمت مراد باشد [illegible] عصمت [illegible] از این آیت ثابت [illegible]

[illegible] عصمت [illegible] معتقد عصمت در حق خمسه آل عبا و ازواج مطهرات نیز [illegible]

[illegible] باتفاق [illegible] عصمت [illegible] آیت [illegible] معنی لغوی [illegible] عصمت [illegible]

[illegible] آیات سابقه [illegible] تخصیص [illegible]

[illegible] تاویل و تبدیل [illegible] ازواج و اولاد [illegible]

[illegible] تخصیص [illegible]

[illegible] تخصیص [illegible]

[illegible] اهلبیت [illegible] ازواج [illegible]

[illegible] تعلیم ازواج آنحضرت [illegible] مطهرات [illegible] در کلام قاضی نور الله شوشتری و ملا عبد الله [illegible]

[illegible] آیت تطهیر [illegible] ازواج مطهرات [illegible]

[illegible] آیت تطهیر [illegible]

[illegible] این آیت [illegible] عصمت [illegible]

[illegible] اهلبیت [illegible]

[illegible] مقام [illegible]

پس اهل بیت [illegible] منحصر در بعض [illegible] ... و ولایت امت بر عصمت [illegible]
[illegible] ولایت و [illegible] ... [illegible] اهل بیت ... [illegible]
این اختصاص [illegible] ... اهل سنت ... [illegible]
[illegible] لازم [illegible] ... [illegible]
[illegible] گذشت [illegible] ... [illegible]
[illegible] تطهیر [illegible] ... عصمت [illegible]
علی الخصوص [illegible] ... [illegible]
[illegible] علیهم [illegible] ... امام [illegible] صحابه [illegible]
[illegible] ... اتمام نعمت [illegible] معاصی [illegible]
[illegible] که در لفظ تطهیر [illegible] ... [illegible]
لا یکون اماما [illegible] ... اقوال عترت [illegible] ... لکن [illegible] صحت
حضرت امیر [illegible] امام بلا فصل او بود پس [illegible] امام باشد [illegible] قاعده [illegible]
تمسک کرده [illegible] دلیل عترت [illegible] قل لا اسألکم علیه اجرا الا المودة فی القربی فانها
[illegible] قالوا یا رسول الله من قرابتک الذین وجبت علینا مودتهم قال علی و فاطمة و ابناهما باید دانست که این آیت دلیل
[illegible] ... اثبات وجوب محبت اهل بیت [illegible] چنانچه [illegible] علمای اهل سنت
[illegible] ... این آیه را [illegible] تمسک ساخته اند [illegible] اهل سنت [illegible]
[illegible] امامت خلفا [illegible] ... واجب المحبت [illegible] واجب المحبت
[illegible] واجب الاطاعت [illegible] واجب الاطاعت [illegible] امام [illegible] المحبت [illegible] واجب الاطاعت هم باشد

جواب ازین استدلال آنکه مفسرین را در مراد ازین آیت اختلاف است [illegible] و امام احمد از ابن عباس [illegible]

روایت کرده اند لیکن جمهور محدثین این روایت را تضعیف نموده اند زیرا که این سوره مکی است و شوری [illegible]

در آن وقت امام حسن و امام حسین موجود نبودند [illegible] حضرت علی [illegible]

[illegible]

[illegible] روایت بالمعنی نموده [illegible]

[illegible] ابن عباس [illegible]

[illegible] جزم کرده اند [illegible]

[illegible]

[illegible] ابن عباس [illegible]

[illegible] قرابت [illegible] قرابت [illegible]

[illegible] و امام فخر رازی و جمیع مفسرین [illegible]

[illegible]

[illegible]

و موجب [illegible] لازم آید [illegible]

کثیره است قوله تعالی ما سألتکم من اجر فهو لکم ان اجری الا علی الله و قوله تعالی ام تسألهم اجرا فهم من مغرم مثقلون

[illegible] در سوره شعرا از زبان جمیع انبیا [illegible] خاتم الانبیا [illegible]

مرتبه او کمتر از مرتبه دیگر انبیا باشد و هو خلاف الاجماع جواب دیگر لا نسلم [illegible] واجب [illegible]

[illegible] لا نسلم که هر که واجب الاطاعت [illegible]

[illegible]

[illegible] وجوب اطاعت باشند [illegible] جمیع صحابه [illegible] اطاعت باشند در باب شیخ این باره و در کتاب

[illegible] الا [illegible] چون گفت [illegible] حضرت [illegible]

[illegible] بعد از آن [illegible] [illegible] باشند [illegible]

[illegible] اگر [illegible] واجب اطاعت صاحب خلافت کبری باشند [illegible] صاحب خلافت کبری [illegible]

[illegible] اگر [illegible] واجب الاطاعت بوده [illegible] صاحب خلافت کبری بوده [illegible] الا [illegible]

[illegible] حب [illegible] چون گفت [illegible] در جای [illegible] مذکور [illegible] [illegible]

انما قولوا ابو طاهر السلفی فی مشیخته عن انس قال قال رسول الله صلعم حب ابی بکر و شکره واجب علی کل امتی و روی ابن

عساکر فی تاریخه و من طریق آخر عن سهل بن سعد الساعدی نحوه و اخرج الحافظ عمر بن محمد الملا فی سیرته عن انس

قال قال رسول الله صلعم ان الله فرض علیکم حب ابی بکر و عمر و عثمان و علی کما فرض علیکم الصلوة و الزکوة و الصوم و الحج [illegible]

[illegible] عن النبی [illegible] انه قال حب ابی بکر و عمر [illegible] ایمان و بغضهما نفاق و روی [illegible] ابن عساکر

عن جابر [illegible] قال حب ابی بکر و عمر من الایمان و بغضهما کفر و روی [illegible] الی [illegible] النبی صلعم

[illegible] و قال [illegible] بعض عثمان [illegible] این روایات در کتب اهل سنت [illegible] لیکن چون [illegible]

[illegible] در مقام [illegible] ملاحظه جمیع روایات [illegible] [illegible]

[illegible] حضرت [illegible]

[illegible] تعالی [illegible] [illegible]

[illegible] [illegible]

[illegible] [illegible]

[illegible] حضرت [illegible] علی و فاطمه و حسن و حسین [illegible] حسین [illegible]

نموده [illegible] آنحضرت امیر بودن حضرت پیغمبر [illegible] حضرت که [illegible] در مجالس [illegible]

[illegible] پیغمبر زمان باشد [illegible] افضل [illegible] حضرت [illegible]

[illegible] افضل [illegible] حضرت [illegible] تصرف [illegible] سلام [illegible]

و این تقریر [illegible] ایشان [illegible]

ایشان [illegible] در صدق این مقال [illegible]

ایشان نظر کنند که چقدر کلام را [illegible] و مطلب [illegible] و این آیت در اصل [illegible] اهل سنت

[illegible] ایشان [illegible] که حضرت امیر و اینها بزرگان [illegible]

[illegible] قرآن [illegible] آن بود که این بزرگواران را [illegible]

[illegible] و چون [illegible] مقام [illegible] ظاهر [illegible]

اعتقاد [illegible] بر صدق نبوت [illegible] و حقیقت خلافت حضرت [illegible] آنحضرت یقین کرده

[illegible] خود را [illegible] در معرض هلاک و استیصال می انداختند [illegible]

[illegible] اکثر اهل سنت و شیعه چنانکه ملا عبدالله [illegible]

[illegible] بودن این اشخاص [illegible] ثابت شد و چون [illegible]

[illegible] عزت ایشان [illegible] دین و تقوی و صلاح [illegible]

اشخاص ثابت شد و چون [illegible] خلاف آنست در مقابله [illegible]

[illegible]

[illegible] ایشان [illegible] مستجاب [illegible]

[illegible] مستجاب [illegible] دعا [illegible]

[illegible]

کرده [illegible] بود آنکه طالب این اختصاص [illegible] باید بوده [illegible] بوده حیث [illegible] الی [illegible] الامر [illegible] بوده [illegible]

[illegible] معنی [illegible] کتاب [illegible] کلم [illegible] رده و [illegible] حاضر گشته [illegible] خلاف [illegible]

[illegible] کلام [illegible] مطابق [illegible] الامر [illegible] عبارت [illegible] باشد [illegible]

[illegible] مطابق [illegible] باشد دلیل [illegible] اگر [illegible]

[illegible] ورود [illegible] کتاب [illegible] معنی بوده [illegible] بعثت [illegible] حالا [illegible] صحیح [illegible]

[illegible] تصدیق [illegible] بوده [illegible] علی [illegible]

[illegible] طالب [illegible] معانی [illegible] کتاب [illegible]

[illegible] اختصاص [illegible] معنی [illegible]

[illegible] صحیح [illegible] بالفعل [illegible] مستحق [illegible]

[illegible] الکلام [illegible]

[illegible] رساله [illegible] کلام [illegible] مطابقه [illegible]

[illegible] عبارت [illegible] علم [illegible] اهل سنت [illegible]

[illegible] بالفعل [illegible] اول آنکه [illegible] لفظ [illegible]

[illegible] مطابق [illegible] لفظ [illegible] کلام [illegible]

کلام [illegible] معنی [illegible] اللفظ [illegible]

[illegible] حروف [illegible]

[illegible] الکلام [illegible] لفظ [illegible]

[illegible] الکلام [illegible] حاصل [illegible] الفاظ [illegible] جانب [illegible] حضرت [illegible]

[illegible] کرده [illegible] بر [illegible] [illegible] این [illegible] [illegible] که [illegible] [illegible]

[illegible] [illegible] بر [illegible] علی بن ابی طالب [illegible] این حکایت و روایات

اند و ایات [illegible] [illegible] [illegible] این روایات در مسند [illegible]

[illegible] [illegible] جمیع [illegible] [illegible] این روات ثقات ضعفا [illegible]

[illegible] [illegible] [illegible] [illegible] [illegible] کذب این روایات [illegible]

[illegible] [illegible] [illegible] [illegible] [illegible] [illegible] [illegible] [illegible] حضرت [illegible]

[illegible] [illegible] علی بن ابی طالب [illegible] دلالت میکند [illegible] حضرت [illegible]

[illegible] روایت [illegible] [illegible] [illegible] [illegible] [illegible] [illegible] [illegible]

[illegible] [illegible] [illegible] دلالت میکند [illegible] [illegible] [illegible] [illegible]

[illegible] روایت [illegible] [illegible] [illegible] [illegible] [illegible] [illegible] [illegible]

[illegible] [illegible] اهل السنه [illegible] روایت [illegible] [illegible] [illegible]

[illegible] حب علی و اهل البیت [illegible] [illegible] اهل البیت [illegible] [illegible] اهل بیت [illegible]

[illegible] [illegible] [illegible] [illegible] [illegible] [illegible] [illegible] [illegible]

[illegible] [illegible] امامت [illegible] اهل السنه [illegible] [illegible] [illegible] حضرت [illegible]

[illegible] [illegible] [illegible] از صحابه مستحق امامت بود و این آیت [illegible] [illegible] [illegible]

[illegible] والسابقون السابقون اولئک المقربون [illegible] [illegible] [illegible] السابقون [illegible] [illegible]

[illegible] [illegible] [illegible] [illegible] صلی الله علیه و سلم علی بن ابی طالب این [illegible]

[illegible] [illegible] [illegible] [illegible] [illegible] [illegible] [illegible] [illegible]

است و مزید بر این حسن الاعتراف در باب جامع الصغیر است قال الفقیه ابو اللیث [illegible] معروف [illegible]

[illegible] با روایات [illegible] در [illegible] است [illegible] صاحب [illegible] الاول [illegible] که [illegible]

عن الکتب [illegible] کرده [illegible] نقص [illegible] اول کتاب [illegible] موضع [illegible] المقرر عند المحدثین [illegible]

[illegible] در [illegible] معقول است [illegible] که [illegible] بر وجود [illegible] ضرورت [illegible]

[illegible] باشد یا [illegible] امام باشد و نیز اگر این روایت صحیح باشد [illegible] صریح آیت [illegible]

[illegible] کلوب اللّه [illegible] من اللّه [illegible] است و دو [illegible] جمیع [illegible]

[illegible] نیز ان [illegible] حکم [illegible] آیت [illegible] است [illegible]

[illegible] من المهاجرین و الانصار [illegible] القرآن تفسیر [illegible]

[illegible] این [illegible] حضرت [illegible] است [illegible] بیعت [illegible]

[illegible] باشد و [illegible] جامع و اگر [illegible] در [illegible] متحقق شده [illegible]

[illegible] در حضرت امیر [illegible] متحقق شده [illegible] وقت امامت [illegible] شده [illegible]

شد و [illegible] خلفا [illegible] بوده [illegible] روایات [illegible] اهل سنت [illegible]

[illegible] خلفا [illegible] حضرت ایشان [illegible] و [illegible] وفات النبی صلی اللّه علیه [illegible]

[illegible] و اللّه شهید [illegible] ان الخلفاء الا [illegible] علی الحق [illegible]

ثابت از همین جنس است و صاحب التقلید فرق است [illegible] و [illegible]

معلوم شد [illegible] قیاس [illegible] و [illegible] الاول [illegible] تمام [illegible]

[illegible] مقدمات [illegible] الاول [illegible]

چون [illegible] از [illegible] ایشان [illegible]

[illegible] حدیث [illegible] بدین معنا تمسک کرده اند پس بکلی مردود و روایت است [illegible]

[illegible] گشت [illegible] و آن را بعض قطعی و در این مدعا انکار [illegible] صنف [illegible]

[illegible] بسیاری روایت کرده اند که آنحضرت صلعم روز غدیر خم که هنگام مراجعت از حجة الوداع میان مکه و مدینه [illegible]

[illegible] بودند و در رکاب آنجناب حاضر بودند حاضر فرموده خطاب کرد که الست اولی بکم

من انفسکم قالوا بلی [illegible] من کنت مولاه فعلی مولاه اللهم وال من والاه و عاد من عاداه گویند که مولی بمعنی اولی بتصرف است

[illegible] اولی بتصرف [illegible] امامت است اول [illegible] در این استدلال آنست که [illegible] عربیه قاطبة انکار کرده اند [illegible]

مولی آمده باشد بلکه گفته اند که مفعل بمعنی افعل در هیچ جا و در هیچ ماده نیامده [illegible] الا

[illegible] تمسک [illegible] ابو عبیده است در تفسیر [illegible] مولاکم ای اولی بکم [illegible]

[illegible] تفسیر ابو عبیده [illegible] حاصل معنی است [illegible] صحیح باشد [illegible]

[illegible] تفسیر ابو عبیده [illegible] معنی است [illegible]

[illegible] اولی است [illegible] اگر مولی بمعنی اولی هم باشد [illegible]

[illegible] بتصرف [illegible] اولی بالمحبة [illegible] مراد باشد [illegible]

[illegible] اولی بتصرف [illegible] ان اولی الناس بابراهیم للذین اتبعوه [illegible]

[illegible] حضرت ابراهیم اولی بتصرف [illegible] خطاب کرده اند [illegible]

[illegible] از لفظ مولی یا اولی مراد باشد [illegible] و معنی محبت است [illegible] اللهم وال من والاه و عاد

من عاداه [illegible] اگر مولی بمعنی متصرف فی الامور [illegible] اولی بتصرف [illegible]

[illegible] تعرف [illegible] دوستی و دشمنی [illegible]

[illegible] مقصود آنجناب دوستی [illegible] تعریف [illegible]

[illegible] معصوم [illegible] علیهم [illegible] امامت [illegible] تمام [illegible] معصوم [illegible]

[illegible] معانی مقصود [illegible] هر کس [illegible] غایب [illegible] معرفت [illegible]

[illegible] حقیقت [illegible] امامت [illegible] مقتضی منصب [illegible] هدایت [illegible]

[illegible] علیهم السلام [illegible] نسبت [illegible] یعنی [illegible] عثمان [illegible] وقت [illegible]

[illegible] تبلیغ [illegible] امامت [illegible] والعیاذ بالله [illegible] معصوم [illegible]

[illegible] کلام [illegible] محبت علی [illegible] محبت [illegible] پیغمبر [illegible]

[illegible] اهل بیت [illegible] اهل بیت [illegible] حسن [illegible] حسن [illegible]

[illegible] حدیث من کنت مولاه فعلی مولاه [illegible] خلافت علی گفت [illegible] پیغمبر [illegible] صلعم

[illegible] خلافت [illegible] ایها الناس [illegible]

[illegible] ایها الناس [illegible] علیکم [illegible] مسعود [illegible]

[illegible] اختیار [illegible] اشکال [illegible] صلعم [illegible]

[illegible] احتمال [illegible] حضرت [illegible] ایها الناس [illegible]

[illegible] گفت [illegible] صلعم من کنت مولاه فعلی مولاه [illegible] گفت [illegible] خلافت [illegible]

[illegible] خلافت [illegible] تصریح [illegible] زکوة [illegible] ایها الناس

[illegible] ایها الناس [illegible] صحیح است [illegible]

[illegible] جمیع [illegible] جمیع [illegible]

[illegible] امیر [illegible] حضرت صلعم [illegible]

[illegible] محبت [illegible] اجتماع [illegible]

احتجاج نموده این تحقیق [illegible] که [illegible] مولی علی را [illegible] اطلاق [illegible] فرمایا [illegible]

[illegible] معنی [illegible] جهت [illegible] بوده [illegible] معلوم شد [illegible]

[illegible] حضرت مرتضی [illegible] است [illegible] است که [illegible]

[illegible] مولی اولی [illegible] لفظ [illegible] در صدر حدیث واقع است [illegible]

الست اولی بالمؤمنین من انفسهم [illegible] لفظ اولی [illegible] تعریف مراد [illegible]

[illegible] اولی [illegible] بجا مراد [illegible] است که الست اولی بالمؤمنین من انفسهم [illegible]

[illegible] الست اولی بالمؤمنین من انفسهم [illegible]

[illegible] حاصل [illegible] معنی [illegible]

[illegible] علی [illegible] است [illegible]

[illegible] کلام [illegible]

[illegible] الست اولی بالمؤمنین من انفسهم [illegible]

[illegible] این لفظ [illegible] معنی [illegible]

[illegible] اولی بالمؤمنین من انفسهم [illegible]

[illegible] این کلام [illegible] است معنی [illegible] است [illegible]

[illegible] نسبت [illegible] زیاده [illegible]

در نسبت [illegible] شفقت و تعظیم [illegible]

معنی [illegible] شفقت و تعظیم [illegible] کتاب الله [illegible] معنی اولی [illegible]

[illegible] بجا [illegible] معنی است که در حدیث [illegible]

[illegible] و حال آنکه [illegible] نموده [illegible] رسالت [illegible] و دیگر را نفهمیم حرف مرحوم [illegible] رسیده است [illegible]

[illegible] نیز [illegible] تحصیل حاصل است پس اطلاق [illegible] حضرت امیر را اثبات بود [illegible] ولایت و [illegible]

[illegible] حدیث منزلت [illegible] که در قرآن است [illegible]

از [illegible] محمول [illegible] علاوه [illegible] محمد [illegible]

تفصیل این مقدمه آنکه [illegible] حدیث [illegible] عبارت روایت آمده که حضرت امیر را [illegible]

[illegible] اهل بیت [illegible] روایات [illegible] متوجه شد حضرت امیر عرض کرد [illegible]

[illegible] الا انه لا نبی بعدی [illegible]

اسم [illegible] خلافت [illegible] علم [illegible] جمیع منازل را [illegible] الا [illegible] نبوت را [illegible]

جمیع منازل [illegible] حضرت امیر ثابت شد و از جمله آن منازل صحت امامت [illegible] اطاعت [illegible]

اگر هارون [illegible] زنده می‌بود [illegible] در حال حیات [illegible] این مرتبه داشت [illegible] از وفات [illegible] این مرتبه [illegible]

[illegible] حضرت امیر ثابت [illegible]

[illegible] اهل سنت [illegible] در اثبات [illegible] حضرت امیر و صحت [illegible]

[illegible] استحقاق آنجناب [illegible] امامت [illegible] امام [illegible] حضرت امیر

[illegible] خلافت [illegible] الخلافة

[illegible] استحقاق [illegible] خلافت [illegible] خلافت ثابت شود [illegible] باجماع اهل [illegible] محمد [illegible]

[illegible] ام کلثوم [illegible] نماز [illegible]

[illegible] پس معلوم شد که خلافت [illegible]

[illegible] این امور [illegible] اطلاع [illegible]

تعیین نیابت [illegible] چون [illegible] دلیل استحقاق خلافت کبری متحقق نشد و تفضیل [illegible] اهل سنت در بعض [illegible]

[illegible] بعد [illegible] آنکه در مقام خود مقرر است و طریق تمسک شیعه به این حدیث [illegible] کمال

[illegible] ایشان است و [illegible] ایشان [illegible] چه قدر [illegible] تمسک [illegible]

[illegible] بوجوه بسیار احتمال باقی است اول آنکه [illegible] جنس مضاف [illegible] علم [illegible] عموم

در جمیع امور [illegible] تصریح کرده اند آنکه برای عهد است در علم [illegible] آن و اگر قرینه عهد موجود نباشد [illegible]

الا در اطلاق [illegible] گفت [illegible] در [illegible] ترتب [illegible]

[illegible] باطل است و در اینجا قرینه عهد موجود است [illegible] اما ترضی [illegible] چنانچه [illegible]

خلیفه حضرت [illegible] و در وقت [illegible] حضرت امیر خلیفه [illegible] و در وقت [illegible] استخلاف [illegible]

[illegible] باشد [illegible] ثابت باقی نمی ماند چنانچه در حق حضرت هارون [illegible] باقی [illegible] استخلاف

[illegible] گفت [illegible] در حق [illegible] باشد [illegible] استثنا متصل باشد

در اینجا استثنا منقطع است بالضرورة لفظا و معنی اما لفظا پس [illegible] که انه لا نبی بعدی جمله خبریه است [illegible]

هارون مستثنی [illegible] جمله [illegible] حکم الاعلام [illegible] ظاهر است که عدم [illegible]

از منازل هارون نیست تا استثنا [illegible] صحیح باشد و اما معنی پس [illegible] از منازل هارون [illegible] حضرت موسی

در [illegible] بود [illegible] صحیح [illegible] هارون [illegible]

و این همه منازل [illegible] حضرت امیر را ثابت نیست [illegible] استثنا متصل [illegible] حضرت [illegible]

در کلام معصوم لازم خواهد آمد دوم آنکه [illegible] جمله منازل هارون [illegible] خلافت [illegible]

هارون [illegible] موسی [illegible] مستقیم بود [illegible] تبلیغ [illegible] خلافت [illegible]

[illegible] خلافت [illegible] معلوم شد [illegible] استخلاف [illegible]

بعد از صحت شمول و استیعاب گفته [illegible] که [illegible] هارون [illegible] لازم می آید عزل او [illegible] حیات [illegible] انقطاع

[illegible] عزل [illegible] حضرت [illegible] زیرا که [illegible] بعد از [illegible] خود [illegible] و [illegible]

[illegible] منقطع [illegible] و [illegible] معزول [illegible]

[illegible] هارون [illegible] بعد [illegible] نبوت [illegible] حضرت موسی [illegible] هارون [illegible] مرتبه [illegible] علی [illegible]

[illegible] ولایت [illegible] [illegible] حدیث [illegible] بعد از موت [illegible] هارون [illegible]

[illegible] حضرت امیر [illegible] تشبیه [illegible] حضرت هارون [illegible] حضرت هارون [illegible] حضرت موسی [illegible]

خلیفه [illegible] حضرت موسی [illegible] خلیفه [illegible] لازم آید که حضرت امیر خلیفه [illegible]

[illegible] حیات [illegible] وفات [illegible] وفات [illegible] تشبیه [illegible]

[illegible] تشبیه [illegible] هارون [illegible] لازم [illegible]

[illegible] ولایت [illegible] امامت [illegible] وفات [illegible] الاوقات [illegible]

حدیث سیم روایت [illegible] انه قال ان علیا منی و انا من علی و هو ولی کل مؤمن بعدی [illegible]

[illegible] وارد [illegible] روایت [illegible] جمهور [illegible] کرده اند [illegible]

[illegible] بمعنی [illegible] ولی [illegible] مشترک است [illegible] مفید [illegible]

[illegible] اهل سنت [illegible] وفات حضرت [illegible] امام [illegible] خلافت [illegible] علیه السلام

حدیث چهارم روایت انس بن مالک انه کان عند النبی صلعم طائر قد طبخ له [illegible] فقال اللهم ائتنی باحب الناس الیک

یاکل معی هذا الطیر فجاء علی [illegible] و اختلف الروایات فی الطیر المشوی [illegible] روایة [illegible] و فی روایة

[illegible] این حدیث [illegible] اکثر محدثین موضوع گفته اند [illegible] الحافظ شمس الدین [illegible] الجزری

[illegible] الامام [illegible] اهل الحدیث شمس الدین ابو عبد الله محمد بن احمد [illegible] الدمشقی [illegible]

[illegible] ... کتاب ... [illegible]

[illegible] ... دلالت ... [illegible]

[illegible]

[illegible]

[illegible]

[illegible]

[illegible]

[illegible] ... طرق عادت ... [illegible]

[illegible] ... طرق عادت ... [illegible]

[illegible] ... استدلال ... [illegible]

[illegible] ... دلالت ... صحاح ... صحیح دلالت ... [illegible]

[illegible] ... حدیث ... روایت ... عن النبی صلعم قال انا مدینة العلم وعلی بابها

[illegible] ... قال یحیی بن معین لا اصل له وقال البخاری انه منکر ولیس له وجه صحیح وقال الترمذی انه منکر غریب

وذکره ابن الجوزی فی موضوعات وقال الشیخ تقی الدین ابن دقیق العید هذا الحدیث لم یثبتوه وقال الشیخ محیی الدین

النووی والحافظ شمس الدین الذهبی والشیخ شمس الدین الجزری انه موضوع ... [illegible]

[illegible] ... دلیل صحیح ... [illegible]

[illegible]

[illegible]

بلکه مخصوص بسیار بود و صحیح از شیعه و زیدیه و الشیعه بان [illegible] معامله و [illegible] معامله از [illegible] در [illegible] مستغنی تا [illegible]

شود [illegible] و در کمال [illegible] مناسبت [illegible] بود و [illegible] شیعه [illegible] صحبت [illegible] باب [illegible] علم شد [illegible] لازم آید

که صاحب ریاست عام [illegible] باشد لا نفعل بعد از [illegible] فی الباب [illegible] از [illegible] بوده [illegible] تحقیق نشست

و در [illegible] این شرط [illegible] مشروط [illegible] آنکه آن شرط [illegible] از [illegible] شرط [illegible] هم [illegible] اهل

[illegible] باشد [illegible] فی صدری الا وقد صببته فی صدر ابی بکر و مثل [illegible] الا عمر و اگر [illegible] اهل

روا اعتبار [illegible] و در هر جا اعتبار [illegible] الزام ایشان نماید نمود که [illegible] روایت الزام [illegible] حدیث

صحبت که از فرقه امامیه روایت میکنند از قوله قال من اراد ان ینظر الی آدم فی علمه و الی نوح فی تقواه و الی ابراهیم

فی حلمه و الی موسی فی بطشه و الی عیسی فی عبادته فلینظر الی علی بن ابی طالب [illegible] تمسک [illegible] این حدیث مساوات

حضرت امیر با انبیا در صفات [illegible] معلوم شد و انبیا افضل اند از غیر خود و المساوی للافضل افضل [illegible]

و الافضل متعین للامامة [illegible] و فساد مبادی این تمسک و مقدمات آن [illegible] فهم [illegible] دانسته شد [illegible]

این حدیث را از علمای اهل سنت نسبت ابن مطهر حلی در کتب خود وارد نموده و روایت آن را [illegible] بیهقی [illegible]

نسبت کرده حالانکه در تصانیف بیهقی اثری از آن موجود نیست [illegible] الزام [illegible] اهل سنت [illegible]

و قاعده مقرره اهل سنت است که حدیثی را اگر [illegible] روایت کنند و صحت [illegible] الکتاب التزام

نموده باشند مثل بخاری و مسلم و بقیه اصحاب صحاح ستة آن حدیث بالخصوص [illegible]

تصحیح نموده باشند قابل احتجاج [illegible] اهل سنت که در طبقه متأخرین [illegible] دیلمی و خطیب

[illegible] صحیح و سقیم [illegible] صحیح [illegible]

بجمع احادیث ضعیفه [illegible]

[illegible]

بوده‌اند اعتبار کرده‌اند اینها آنچه در موضوعات رجال اسماعیلیه و سماوی جماعتی مرقوم است در [illegible] و [illegible]

در تفسیر و [illegible] و [illegible] جمیع [illegible] در مقدمات [illegible] خود این غرض [illegible] کشف [illegible] و [illegible] آن

کتب که تصریح مصنفین [illegible] در یافته باشیم احتجاج بآن [illegible] نموده باشند و لهذا صاحب جامع الاصول نقل کرده

که [illegible] است در [illegible] احادیث [illegible] روایت کرده است بهمین غرض که بعد از جمیع [illegible] در آنها نظر کند

و [illegible] که [illegible] و از این قسم هم نیست که در هیچ کتابی از کتب اهل سنت [illegible]

طریق صحیحت [illegible] کلام [illegible] تشبیه است [illegible] صفات [illegible] تشبیه چنانکه [illegible]

[illegible] تشبیه [illegible] در این اسلوب [illegible] در علم [illegible]

[illegible] و احتمال است [illegible] علی علاقة [illegible]

علی [illegible] و این [illegible] من [illegible] فی [illegible] و استعارت [illegible]

[illegible] و اصل التشبیه ساخته‌اند و اگر [illegible] تشبیه [illegible] استعاره [illegible]

[illegible] تشبیه و استعاره و مساوات مشبه با مشبه به [illegible] کمال [illegible] است در اشعار [illegible] و مشهور است که [illegible]

[illegible] آنجا [illegible] قوت تشبیه [illegible] هیچ کس [illegible] قال الشاعر [illegible]

[illegible] کان [illegible] من [illegible] غضبا [illegible]

[illegible] در [illegible] باشد در احادیث صحیح اهل سنت تشبیه ابو بکر

[illegible] تشبیه عمر [illegible] و تشبیه ابو ذر [illegible] شده اما چون [illegible] از [illegible] خدا داد [illegible]

[illegible] این اشخاص [illegible] تشبیها [illegible] مشبه به [illegible] مسقط

استعاره تشبیه و [illegible] کلمات [illegible] است در [illegible] آن [illegible] عبدالله بن مسعود

[illegible] ابی بکر و عمر [illegible] قال رسول الله صلی الله علیه [illegible]

[illegible]

172

[illegible] صلی الله علیه وسلم قال [illegible] علی [illegible] امر الیهم [illegible]

[illegible] فقال [illegible] ابو بکر [illegible]

[illegible] ابا بکر [illegible] ولکن [illegible] عظمت [illegible] آن [illegible]

[illegible] صلی الله علیه وسلم من سره ان ینظر الی نوح [illegible] فلینظر الی [illegible] فی الاستیعاب رواه الترمذی [illegible]

[illegible] الصدق [illegible] عیسی بن مریم [illegible]

[illegible] صفات [illegible] صفات [illegible]

[illegible] صفات مذکوره [illegible] مذکوره [illegible]

مذکوره یا باشد [illegible] صفات مذکوره [illegible] اهل سنت [illegible]

[illegible] انبیا [illegible] ثابت است [illegible] المحققین [illegible]

[illegible] حاصل کمالات [illegible] و حضرت امیر حاصل کمالات [illegible] کمالات انبیا [illegible]

[illegible] انجام یافت [illegible] ارشاد [illegible]

[illegible] نفس و ترغیب [illegible] از حضرت امیر بیشتر مروی گشته [illegible]

نفس نفیسه [illegible] در هر معرکه ثبات میکند [illegible] در مقابله [illegible]

[illegible] دلیل صحیح بر شجاعت نفس [illegible] خوف و رجا [illegible]

[illegible] معاملات [illegible] قیاس [illegible] کمالات [illegible] شخص [illegible] کمال انبیاست

[illegible] حاصل میشود و در حدیث [illegible]

[illegible] علی تاویل القرآن کما قاتلتهم علی تنزیله [illegible] صریح [illegible]

[illegible] تنزیل قرآن بود [illegible] زمان شیخین [illegible] زمان نبوت بود و زمان [illegible]

امتیازی که در وره ولایت منعقد و منسوب است بین طریقت و ارباب معرفت و حقیقت که تجلیات [illegible] ولایت محمدیه [illegible]

مشاهده اینها نفرمودند [illegible] از سلاسل [illegible] اولیاء الله [illegible] منتهی میشود و [illegible]

[illegible] و [illegible] نسبت [illegible] شیخین [illegible] ایشان مثل عبد الله بن مسعود و معاذ بن جبل [illegible]

[illegible] و عبد الله بن عمر [illegible] از علوم ایشان [illegible] حضرت امیر [illegible]

[illegible] علامت [illegible] و [illegible] الزام [illegible] ازینها [illegible]

[illegible] و [illegible] فیض خاص [illegible] هر کسی [illegible]

[illegible] حضرت [illegible] استحقاق [illegible]

[illegible] حضرت امیر [illegible] مثال [illegible]

[illegible] ایشان [illegible] فاتحه و درود و صدقات و نذور [illegible] ایشان [illegible] معمول کرده [illegible]

چنانچه [illegible] اولیاء [illegible] نام شیخین [illegible] بر زبان [illegible] فاتحه و درود [illegible]

[illegible] و مجلس [illegible] ایشان [illegible] کمال و فضائل [illegible]

[illegible] انبیا مثل حضرت ابراهیم و حضرت موسی و حضرت عیسی [illegible] کمال ایشان مثل کمال [illegible]

و [illegible] کمالات اولیا [illegible] وحدت [illegible]

[illegible] انبیا [illegible] علاقه [illegible]

حاصل [illegible] حدیث [illegible] روایت [illegible]

[illegible] این حدیث [illegible] در کتب اهل سنت [illegible]

[illegible] از علاقه [illegible]

[illegible] امیر المؤمنین [illegible]

[illegible] در کتب معتبره موجود است [illegible] علیه السلام [illegible] فی الاسلام علی ما دخل فیه

[illegible] و اگر [illegible] باعتقاد [illegible] تحقق شود که حضرت امیر علیه السلام

[illegible] خلافت [illegible] در زمان خلفای ثلثه حضرت امیر علیه

خلافت [illegible] در کتب [illegible] است که [illegible] سکوت [illegible]

[illegible] خلفا [illegible] خلافت [illegible] امیر المؤمنین [illegible]

خلافت [illegible] حکم [illegible]

[illegible] چنانچه در کتب سیر [illegible] امیر المؤمنین [illegible]

خلافت حضرت امیر [illegible] در زمان خود [illegible] خلافت

[illegible] که خلافت بالاجماع [illegible] در زمان خلفای ثلثه حضرت امیر را [illegible]

حدیث [illegible] امامت [illegible] در قرآن مجید منکر خلافت خلفای ثلثه را [illegible] آیه استخلاف

کافر [illegible] و من کفر بعد ذلک فاولئک هم الفاسقون ای و من انکر خلافة الخلفاء

بعد ذلک ای بعد [illegible] والعلم بالاستخلاف [illegible] فی الفسق [illegible] اهل سنت اجماع

[illegible] روایات اغلب [illegible] از مجاهیل و [illegible] روایات او منکر و موضوع [illegible]

اجماع [illegible] روایات [illegible] از مجاهیل [illegible] روایات او [illegible] صحیح [illegible] علمای

اهل سنت [illegible] اهل سنت [illegible]

[illegible]

[illegible]

[illegible]

و در بعضی کتب مذکور است که حضرت علی [illegible] عبد المطلب [illegible]

[illegible] علی بن ابی طالب [illegible]

[illegible]

[illegible] جعفر بن [illegible]

[illegible] روایت [illegible]

[illegible] علی علیه السلام

[illegible]

الا صلاب الطاهرة حتی [illegible] الله تعالی الی صلب عبد الله و نقل ابا بکر الی صلب [illegible] و نقل عمر الی صلب

الخطاب و نقل عثمان الی صلب عفان و نقل علیا الی صلب عبد المطلب و در [illegible] این روایت حدیث [illegible]

[illegible] دلالت [illegible]

زیرا که [illegible] حضرت امیر [illegible]

[illegible] حضرت امیر [illegible]

[illegible] حضرت عباس [illegible]

[illegible] امامت و خلافت [illegible]

[illegible] امامت [illegible]

[illegible] حضرت امیر [illegible]

[illegible]

[illegible]

[illegible] حاضر بود [illegible] در لسان مصطفی و نور مرتضی [illegible]

[illegible] قال [illegible] علم قال [illegible] المؤمنین [illegible]

[illegible] صحیح [illegible] اهل بیت [illegible] علی

[illegible] مقالات [illegible]

[illegible] محبت [illegible] اهل بیت [illegible]

[illegible] قال [illegible]

[illegible] [illegible]

[illegible] من المؤمنین [illegible] فقال [illegible]

[illegible] صلی الله علیه وسلم [illegible] قال [illegible]

[illegible] پس [illegible]

[illegible] تخصیص [illegible] صفات [illegible] رضی الله عنه [illegible]

[illegible] صفات [illegible] حضرت امیر [illegible]

[illegible] صفت [illegible] در مقام [illegible]

[illegible] حدیث صحیح است پس اگر [illegible] حضرت امیر بیان [illegible]

[illegible] حضرت امیر [illegible] این صفات [illegible] جواب [illegible] تخصیص [illegible]

[illegible] در کلام [illegible] چنانچه [illegible]

[illegible] حالانکه اثبات [illegible] برای او [illegible] و اثبات [illegible]

[illegible] تخصیص [illegible] رضی الله عنه [illegible] و رسوله [illegible]

[illegible] رحم الله علیا اللهم ادر الحق معه حیث دار این حدیث [illegible] اهل سنت علی [illegible]
[illegible] [illegible] اینکه [illegible] [illegible] در حق عمار [illegible] [illegible]
[illegible] [illegible] [illegible] در حدیث [illegible] [illegible] بلا [illegible]
[illegible] [illegible] [illegible] [illegible] [illegible] [illegible] [illegible]
[illegible] [illegible] [illegible] [illegible] [illegible] [illegible] النبی صلی الله علیه و [illegible]
[illegible] [illegible] [illegible] [illegible] [illegible] [illegible] از صحت [illegible]
[illegible] [illegible] [illegible] [illegible] [illegible] [illegible] [illegible] شیعه [illegible]
[illegible] [illegible] [illegible] [illegible] روایات اهل سنت [illegible] [illegible] [illegible]
[illegible] جمیع روایات [illegible] [illegible] و بعضی [illegible] [illegible] در مقابل شیعه [illegible]
[illegible] [illegible] [illegible] [illegible] [illegible] [illegible] [illegible] صلی [illegible]
[illegible] [illegible] [illegible] [illegible] [illegible] [illegible] [illegible] الحق مع علی [illegible]
[illegible] [illegible] [illegible] [illegible] [illegible] [illegible] [illegible] [illegible]
[illegible] [illegible] [illegible] [illegible] [illegible] [illegible] [illegible] [illegible]
شیعه [illegible] نهج البلاغة [illegible] [illegible] [illegible] [illegible] عمر بن الخطاب [illegible]
[illegible] [illegible] [illegible] [illegible] [illegible] [illegible] [illegible] [illegible]
[illegible] [illegible] [illegible] [illegible] [illegible] [illegible] [illegible] الذی [illegible] مطلع
[illegible] [illegible] [illegible] [illegible] [illegible] [illegible] [illegible] [illegible]
تعالی وعد الله الذین آمنوا منکم وعملوا الصالحات [illegible] [illegible] [illegible] [illegible]
[illegible]

بعضهم ان النبي عليه السلام [illegible] والعرب [illegible] الاسلام [illegible]

[illegible] بالحرب [illegible] ذلك [illegible] استقامت [illegible] العرب

[illegible]

[illegible] علیه [illegible] نهج البلاغه

معلوم شد که حضرت [illegible] و واقع [illegible] عمر بن الخطاب بود از جانب خدا تعالی [illegible]

[illegible] عمر بن الخطاب [illegible]

[illegible] در حجاز که دار السلطنت اسلام بود متصرف میشدند مردم [illegible]

خود را [illegible] ابو بکر و عمر را افضل [illegible] علی [illegible] نهج البلاغه مذکور است

که حضرت امیر عمر بن الخطاب گفت [illegible]

[illegible] للمسلمین [illegible]

[illegible]

را که جامع الکتب [illegible] روایات [illegible]

[illegible] این کلمات مخالفت و منافقت [illegible] روایات صحیحه [illegible]

[illegible] متابعت و منابعت آنجناب [illegible]

[illegible] صریح [illegible] حضرت امیر [illegible] چنانچه این روایت [illegible]

[illegible] سلیم بن قیس الهلالی [illegible] عمر [illegible]

[illegible] این روایت صریح دلالت میکند

[illegible] امیر [illegible] از جناب پیغمبر شنیده بود [illegible] الخلافة حق ابی بکر بلا فصل ثم حق عمر [illegible]

[illegible] ترک واجبات [illegible] منتفی [illegible]

[illegible] تأویل [illegible] بر [illegible]

و [illegible] در میان [illegible] صحیح [illegible]

[illegible] قتال [illegible] حضرت [illegible]

[illegible] صحیح [illegible] عمل [illegible]

[illegible] حضرت امیر [illegible]

[illegible] خود [illegible]

شد [illegible] عقاب [illegible] لا یکلف الله نفسا الا وسعها [illegible] روایت ابو سعید خدری

ان منکم من یقاتل علی تأویل القرآن کما قاتلت علی تنزیله [illegible]

[illegible] تأویل قرآن قتال [illegible] مذهب اهل سنت که حضرت امیر [illegible]

خود بر حق بود [illegible] حضرت امیر امام [illegible]

[illegible] بر تأویل قرآن [illegible]

[illegible] اهل سنت [illegible]

که حضرت امیر [illegible] امام [illegible] تأویل قرآن [illegible] قتال [illegible]

[illegible] اهل سنت [illegible] حضرت امیر بود [illegible]

[illegible]

[illegible] تأویل القرآن [illegible]

[illegible]

که [illegible] و در آخر [illegible] معروف است حدیث [illegible] روایت [illegible] عن النبی صلی الله علیه و آله

انی تارک فیکم الثقلین ما ان تمسکتم بهما لن تضلوا ابدا احدهما اعظم من الآخر کتاب الله و عترتی و این حدیث هم [illegible]

[illegible] لازم نیست که تمسک [illegible] امامت [illegible]

حدیث هم صحیح است علیکم بسنتی و سنة الخلفاء الراشدین المهدیین من بعدی تمسکوا بها و عضوا علیها بالنواجذ [illegible]

لکن عترت در لغت عرب بمعنی اقارب است پس اگر دلالت بر امامت کند لازم آید که جمیع اقارب آنحضرت ائمه باشند

و [illegible] علی الخصوص مثل عبدالله بن عباس و محمد بن حنفیه و زید بن علی و حسن مثنی و اسحاق بن جعفر

الصادق و امثال ایشان از اهل بیت و نیز در حدیث صحیح وارد است خذوا شطر دینکم عن هذه الحمیراء [illegible]

[illegible] فرموده و [illegible] و تمسکوا بعهد ابن ام عبد و در باب [illegible] رضیت لکم ما رضی لکم ابن ام عبد و اعلمکم

بالحلال و الحرام معاذ بن جبل و امثال ذلک [illegible] و اقتدوا باللذین من بعدی ابی بکر و عمر [illegible]

معنوی رسیده پس لازم آمد که همه این اشخاص امام باشند و اگر این حدیث دلالت بر امامت عترت نماید [illegible]

مروی است از حضرت امیر که [illegible] انما الشوری للمهاجرین و الانصار [illegible]

حدیث مثل اهل بیتی فیکم مثل سفینة نوح من رکبها نجی و من تخلف عنها غرق دلالت میکند که [illegible] فلاح [illegible]

[illegible] دوستی ایشان و [illegible] و تخلف از دوستی و اتباع ایشان موجب هلاک [illegible]

بفضل الله تعالی [illegible] نصیب اهل سنت [illegible] و پس از جمیع فرق اسلامیه [illegible] مذهب اهل سنت [illegible]

[illegible] ایشان تمسک [illegible] جمیع اهل بیت [illegible] افتؤمنون ببعض الکتاب و تکفرون

ببعض [illegible] لا نفرق بین احد من رسله [illegible] ببعض [illegible] ایمان [illegible] القرآن [illegible]

بخلاف شیعه که [illegible] جمیع اهل بیت را [illegible]

[illegible] طائفه دیگر را [illegible]

بوده‌اند تمسک بمحبت [illegible] تفضیل ایشان بیان کرده است و اکثر مذهب اهل سنت را اعتقاد [illegible]

[illegible] شیعه را [illegible] اهل سنت [illegible] این رساله نقل کرده شده [illegible] جواب [illegible]

[illegible] تقریر و حاصل آن [illegible]

[illegible] اهل بیت [illegible] جمیع اهل بیت [illegible] کل ایشان در نجات [illegible]

[illegible] کشتی [illegible] نجات [illegible] کشتی [illegible]

[illegible] کشتی [illegible] شیعه [illegible] تمسک [illegible] اهل بیت [illegible]

[illegible] اهل سنت [illegible] ایشان [illegible] انکار [illegible] اهل بیت [illegible]

اهل سنت [illegible]

[illegible] انکار [illegible] ایشان [illegible]

[illegible] کشتی [illegible] کشتی برای نجات [illegible]

[illegible] کشتی در نجات [illegible]

[illegible] اثنا عشریه [illegible]

[illegible] جمیع مذاهب [illegible]

[illegible] مذاهب [illegible]

[illegible]

[illegible] کشتی [illegible] نجات [illegible] در یک کشتی [illegible]

کشتی دیگر [illegible] کشتی [illegible]

[illegible] اهل سنت [illegible] کشتی [illegible]

و اصل این اصل آنکه حقیقت انسانی در حقیقت علی اصل و اصل دین اصل اصل اصل آنکه در علم و حقیقت علی است و در دین در هر حال

بحث مذهب این مقام البته روشن شده و بیان حدیث بلیغ که کتاب وحی و حضرت ختم با علی گردیده باشد دیگر در مطلق این است که

تا الصفیاء مانده پس با حق تعالی مطالبات جمیع وقایع این اتفاقات حیث انقضاء است و هر دو عاقل را مسلم و در شبهه

باقی مانده که صورت استقلال کرده و شک نشده چه حیثیت علمیه افعال و به شبهه شریعت اثبات و باقی هر چه در ذات است و مبدا او ذکر

و قاعل عقلیه شان هر دو این [illegible] است و در کلی که حاصل است اما حقیقت از وادی آن این که در علم خود تعالی

و عقیده و قوی قرار داده شده مذکور گشته تا اندکی از بسیار آن و مشتمل بر اخبار آنکه باشد و [illegible]

خود ایشان تا آن مرتبه قوت و مسئله را صحیح کرده و تا شبهه تشکیک دلیل است . [illegible] است که معصوم

دیگر از معرفت امر و معنی به معصوم نمود پس او امام باشد که نظیر او در امر اندکی در دین و دلیل معصوم [illegible] و مشروع

اما معصوم پس برای آنکه حضرت امیر نقص در سرشت مراتب اما منتهی الصفا حضرت با او اشارات دو بیان است که در اینجا شده

با حجت و اظهار آنها را خلیفه ساخته معصوم نمود و نیز چون شنیده که خوارج مسلط شدند لا امرة فرمود کلمة حق

منافع این امیر برای فاجر و لا نافرة کذا فی نهج البلاغة معنا که بنا علم با شد این معلوم است حاصل میشود آنکه در آخر

نیز از اسباب علم کلی است خبر است و حواس سلیمه و عقل و خبر صادق ظاهر است که عصمت ملکه نفسانیه است مانع ١٦٤٤

صدور ذنوب و قبایح و حسی نمی آید و عقل نیز آن ملکه را نمی تواند دریافت که بطریق استدلال با فعال و آثار

دریافته شده است زیرا که اول اطلاع بر جمیع افعال و آثار شخص مخصوص عمر و ثبات ظاهر و ثابت شود تا هم از

کاسبه در جسد و نفس و غیب در یافته دیگر تمام از اخلاق ممکن نیست که حاصل شود و اگر با فرض حاصل شود و حسن

افعال و آثار حاضره او معلوم خواهد شد نه ماضی و مستقبل که از زمانی متمیز اند شده و حالت بنی آدم که متبدل و

نفس در هر روز است و تقریر حدیث الصحیح الرجل مومنا و یمسی کافرا و بالعکس و اعتماد با مور را در هیات

عرض کافی است و خیر و نا شود با غیب بالقلوب نیست علم علم و غیب او عاقلانه از مرض اشتباه در برابر گرد و

نقص و اگر نفهمیده فرض کند [illegible] بعد معلوم شد حقیقت عصمت که امتناع صدور کذب است چه قسم توان فهمید [illegible] عصمت

صدور معلوم [illegible] مرتبه محفوظیت است و این قدر در حصول عصمت کافی نیست تا امتناع نباشد و خبر صادق دو قسم است یا متواتر

یا خبر خدا و رسول یا ظاهر است که متواتر را در اینجا دخلی نیست زیرا که اعتبار متواتر بحسب کثرت افاده علم ضروری است چون در

محسوسات مثل ما نحن فیه مفید نیست [illegible] عالم مفید علم ضروری است [illegible] بالاجماع و خبر خدا و رسول

است موجب علم میشود و در اصول شیعه [illegible] آنکه مراد از اخبار جائز است که در وقتی خبر از عصمت شخصی دهند و

دیگر [illegible] بطلان شخص فرمایند و [illegible] به ما رسیده باشد خبر دیگر رسیده [illegible] نیز با اجماع

جائز است پس در وقتی متعلق شود عصمت شخصی و در وقتی دیگر [illegible] پس العیاذ بالله [illegible] واقع

که این شخص بر عصمت خود باقی باشد تا آخر عمر و دوم آنکه وصول خبر خدا و رسول [illegible] بواسطه معصوم است یا بتواتر

تواتر و در شق اول دور صریح لازم آید زیرا که عصمت او را بعین خبر ثابت میکنیم اگر این خبر را بعصمت ثابت سازیم

توقف الشی علی نفسه است و در شق ثانی حرف است زیرا که تواتر مفید علم قطعی نیست [illegible] مثل تواتر [illegible]

و مثل [illegible] در وضو الی المرافق [illegible] من الله [illegible] القرآن [illegible] فی [illegible] الصلوات [illegible]

ذلک لابد تواتر خاص را تعیین باید کرد و الا غیر مفید زیرا که حصول علم قطعی از تواتر [illegible] بنا بر کثرت [illegible]

[illegible] و کذب [illegible] اعتقاد [illegible] و اما کبری پس بر آنکه حضرت امیر [illegible] خود فرموده

لا تکفوا عن مقالة بحق او مشورة بعدل فانی لست بفوق ان اخطی ولا آمن من ذلک فی فعلی [illegible] فی نهج البلاغة [illegible]

که این قول از معصوم [illegible] امام جعفر صادق [illegible] کلام [illegible] واقع شده [illegible] فی نفسی ما هو املک به منی [illegible]

صریح در عدم عصمت است زیرا که معصوم را حق تعالی مالک نفس خود [illegible] در حدیث وارد است که [illegible]

[illegible] حضرت امیر [illegible] اللهم اغفر لی ما تقربت به الیک [illegible] کما اورده الرضی فی نهج البلاغة

[illegible] امام باید [illegible] ان الشرک لظلم عظیم [illegible]

[illegible]

اینها هم که تفصیلش در شرح بیان یافته در باب امامت جواب آنکه این شروط در زمان کسی از شیعه و سنی در کتب کلام نبوده

آنکه در وقت معنی علما فرقه علما شیعه این شروط را اثبات کرده‌اند و در هیچ آیت و حدیث ذکر نیست بنا بر این [illegible]

از خلفا [illegible] عدم سنی که [illegible] اعتبار کرده‌اند [illegible] ایمان کافر [illegible] در اسلام گذشته

معلوم است [illegible] این شروط [illegible] لا ینال عهدی الظالمین [illegible]

علاوه آنچه [illegible] امامت [illegible]

و امارت [illegible] و آن روایت [illegible]

که ظلم [illegible] امامت [illegible] مذهب شیخ

اهل سنت که در وقت امامت امام [illegible] عادل باشد [illegible] کفر و ظلم کرده باشد [illegible]

[illegible] ظالم [illegible] کافر و ظالم [illegible] شیخ [illegible]

ان [illegible] الحقیقة [illegible] مجاز [illegible]

[illegible] المستنبط

التفسیر [illegible] الکتاب والسنة [illegible] القاضی ابو الحسن [illegible] ۱۶۹۱

[illegible] المهاجرین [illegible]

[illegible] ابو بکر صدیق [illegible]

[illegible] امامت ابو بکر صدیق [illegible]

[illegible] امام [illegible]

[illegible]

[illegible]

ولا یقبل ... [illegible] ... علی ... اکره ولانه لو وجد النص فی الامام لوجب علی کل ... نقله ... خلف ... علی الامام

مشهور ... [illegible] ... النص ... الاختلاف فیهم ولانه لو وجد النص لما کان ... النبی ... علی عدد التواتر

... علی الاول ... ان ... [illegible] ... ولا سبیل الی ... جامع والاول ...

عن ... کتب المتواترات ان لم یبلغ النبی ... فی عدد التواتر ... الحجة ... علی المکلفین ...

... النص ... التبلیغ حتی ... [illegible] ... حضرت امیر ... مظلوم ...

... [illegible] ... مظلوم ... [illegible] ...

... جامع ... [illegible] ... روایات ... اهل سنت ... [illegible] ...

... روایات ... [illegible] ... روایات ...

... اهل سنت ... حضرت ... [illegible] ...

... از نهج البلاغه منقول شده ... متواترات ... [illegible] ...

... خطبه ... از نهج البلاغه منقول شده واکثر روایات شیعه ... [illegible] ...

سنت متفق علیه را ... [illegible] ... معلوم بودن حال رواة ... روایت ...

... متفق علیه ... روایات شیعه ... از نهج البلاغه ... [illegible] ...

... [illegible] ... روایات اهل سنت ... [illegible] ... کتاب ...

این ... [illegible] ... کتاب ... [illegible] ...

... [illegible] ... عبارات حضرت امیر را ... در نهج البلاغه ... [illegible] ...

... [illegible] ... کلام حضرت امیر ... حکایت ... [illegible] ...

... [illegible] ... عبارت ... [illegible] ...

بن سعيد ابن اسحاق وغيره من المحدثين عن محمد ابن فضل لما قبض ابو بكر الصديق رضي الله عنه سجي عليه ارتجت المدينة

بالبكاء كيوم قبض فيه رسول الله صلعم فجاء علي باكيا مسترجعا وهو يقول اليوم انقطعت خلافة النبوة حتى وقف على باب البيت

الذي فيه ابو بكر مسجى فقال رحمك الله يا ابا بكر كنت الف رسول الله وانيسه ومستراحه وثقته وموضع سره ومشاورته

اول القوم اسلاما واخلصهم ايمانا واشدهم يقينا واخوفهم لله واعظمهم غناء في دين الله عز وجل واحوطهم على رسوله وآمنهم

واحدبهم على الاسلام واحسنهم صحبة واكثرهم مناقب وافضلهم سوابق وارفعهم درجة واقربهم وسيلة واشبههم

برسول الله صلعم هديا وسمتا ورحمة وفضلا واشرفهم منزلة واكرمهم عليه واوثقهم عنده فجزاك الله عن الاسلام

وعن رسول الله وعن المسلمين خيرا كنت عنده بمنزلة السمع والبصر صدقت رسول الله حين كذبه الناس فسماك في تنزيله صديقا

فقال عز من قائل والذي جاء بالصدق وصدق به اولئك هم المتقون فالذي جاء بالصدق محمد صلعم وصدق به ابو بكر واسيته

حين بخلوا وقمت معه عند المكاره حين قعدوا وصحبته في الشدة احسن الصحبة ثاني اثنين وصاحبه في الغار و

المنزل عليه السكينة ورفيقه في الهجرة وخليفته في دين الله عز وجل وامته احسنت الخلافة حين ارتد الناس وقمت

بالامر ما لم يقم به خليفة نبي نهضت حين وهن اصحابه وبرزت حين استكانوا وقويت حين ضعفوا ولزمت منهاج

رسول الله صلعم في اصحابه وكنت خليفته حقا لم تنازع ولم تصدع برغم المنافقين وكبت الكافرين وكره الحاسدين وضغن ١٨٨٤

الفاسقين وغيظ الباغين فقمت بالامر حين فشلوا ونطقت حين تتعتعوا ومضيت بنور الله اذ وقفوا فاتبعوك فهدوا

وكنت اخفضهم صوتا واعلاهم فوقا واقلهم كلاما واصوبهم منطقا واطولهم صمتا وابلغهم قولا واكرمهم رايا واشجعهم

واعرفهم بالامور واشرفهم عملا كنت والله للدين يعسوبا اولا حين نفر عنه الناس وآخرا حين فشلوا كنت للمؤمنين ابا رحيما

اذ صاروا عليك عيالا فحملت اثقال ما ضعفوا عنه ورعيت ما اهملوا وحفظت ما اضاعوا وعلوت اذ هلعوا وصبرت اذ جزعوا

فادركت اوتارا ما طلبوه وراجعوا رشدهم برايك فظفروا ونالوا بك ما لم يحتسبوا جنبت عنهم فالله و

كنت على الكافرين عذابا صبا وللمؤمنين رحمة وانسا وحصنا طرت والله بغنائها وفزت بحبائها وذهبت بفضائلها

واولیت سوالعیها ام علالی جبنک ولم تضعف بصیرتک ولم تجبن نفسک ولم تزغ فلبک کالجبل لا تحرکه العواصف ولا تزیله

القواصف کنت کما قال لا یجد احد من الناس علیه فی صحبتک وذات یدک وکما قال ضعیفا فی بدنک قویا فی امر الله

متواضعا فی نفسک عظیما عند الله جلیلا فی الارض کبیرا عند المؤمنین لم یکن لاحد فیک مهمز ولا لقائل فیک مغمز ولا لاحد

فیک مطمع الضعیف عندک قوی عزیز حتی تاخذ بحقه والقوی العزیز عندک ضعیف ذلیل حتی تاخذ منه الحق القریب والبعید

عندک سواء اقرب الناس الیک اطوعهم لله واتقاهم شانک الحق والصدق والرفق وقولک حکم وحتم وامرک

حلم وحزم فاقلعت وقد نهج السبیل وسهل العسیر واطفئت النیران واعتدل بک الدین وقوی بک الایمان

وثبت الاسلام والمسلمون وظهر امر الله ولو کره الکافرون فسبقت والله سبقا بعیدا واتعبت من بعدک اتعابا شدیدا

وفزت بالخیر فوزا مبینا فجللت عن البکاء وعظمت رزیتک فی السماء وهدت مصیبتک الانام فانا لله وانا الیه راجعون این خطبه

از خطب جناب امیر است در ستایش ابوبکر و از جمیع خطب و کلمات. و بالجمله خطبات که در شان ابوبکر و عمر واقع اند در کتب اهل

سنت بطرق ثقات و معتبره موجود بلکه متواتر و شیعه هم بشمار هم تا جایی حاصل حد کار نه باید پرداخت و فرقی بالاستقلال

مقابل نهج البلاغه رضی بابویه جست مانع گرفتی روایات شیعه در باب تظلم و شکایت که در کتب ایشان مروی است اکثر موضوع

و مجتمع ... ایشان باشد و در از عقل می نماید که شیعه گروه کثیر اجماع بر افترا بر جناب امیر نموده باشند پس لابد مر ایشان را

سنت عقلی خواهد بود آن سنت و علما ایشان هیچ مسائل مذکور شد که روات ایشان معروف در روایات و عقاید

... و غیر ذلک دروغ بر ائمه اهل بیت و ائمه آنها با تکذیب خود کرده حالانکه از جهت عقاید ایشان بسیار دور است از صحابه

صحابه عامه ماضی ابواب ائمه تکذیب آن روایات که از طریق شیعه و غیر با ایشان رسیده در روایات مطاعن صحابه را ملذی از

طرف شیعه با ایشان نرسیده یا رسیده و در زعم ایشان تکذیب صریح آن روایات نکرده چنانچه از صحیفه کامله و نهج البلاغه

مذکور شده و چون همه اهل فرقه اجماع دارند بر بعض صحابه در اعتقاد و عدم تحقیق آن تکذیب آن روایات را جز روایات نکنند

و اظهار نمایند بر دروغ اوایل خود هم بر ایشان ضرور افتاده از جهت این دروغ اجماعی ایشان از ... هم

دیگر از اهل مجلس هم چنانچه بعضی روایت کرده‌اند بعضی بقدری که ... و جمع [illegible] در اصل ثبات [illegible] هم و آن آنست که

امیر در طلب حقوق خود [illegible] اسلام رضی الله عنه آنها را جمع نموده مطلب [illegible] را که حضرت امیر و [illegible] نمود

استعلام نموده [illegible] ثبت [illegible] بیان [illegible] ایشان [illegible]

[illegible] نمیکند [illegible] از این [illegible] واعوان ایشان باشند [illegible] نموده حضرت امیر [illegible]

[illegible] ایام خلافت خلفای ثلاثه [illegible] ایام [illegible] ایام خلافت امیرالمؤمنین [illegible]

[illegible] حضرت امیر با برادران و دوستان [illegible]

[illegible] حضرت امیر حادث [illegible] طاعت [illegible]

[illegible] الاصحاب [illegible] القاعدین [illegible] او [illegible]

[illegible] خراسان [illegible] حضرت امیر [illegible] روایات صحیحه ثابت است که حضرت امیر [illegible]

[illegible] عبدالرحمن بن عتاب بن اسید را یافت که از جانب ام المؤمنین مقتول شده بود [illegible]

[illegible] ثم قال [illegible] اهل [illegible] کلام [illegible]

[illegible] که از [illegible] آیات و احادیث [illegible]

[illegible] که صحابه کرام که حق تعالی در حق ایشان [illegible]

کلمة التقوی وکانوا احق بها واهلها [illegible] اشداء علی الکفار رحماء بینهم [illegible]

وزینه فی قلوبکم وکره الیکم الکفر والفسوق والعصیان [illegible]

اگر کسی را این عقیده باشد لابد تکذیب قرآن و احادیث متواتره نموده باشد والعیاذ بالله [illegible]

امیر [illegible] امامت [illegible] قلعه خیبر [illegible]

[illegible] باشند پس امام باشد و این [illegible] کلام [illegible] اهل سنت [illegible]

نه دو تکلیف مناسبت و رفع اسلوب عنوان است و در صحیفه مقدمات زیرا که اول در صدد اثبات امامت معجز معرفت است
نه معجزه مر اثبات نبوت نیست و مر اثبات امامت و دیگر مناصب شرعیه مثل قضا و افتا و اجتهاد و سلطنت با جمیع
و امارت و لشکر و وزارت و امثال آنکه و وجه آنست که چون بعثت نبی بالاستقلال از جانب خدا است لهذا اثبات
او بدون تصدیق خدا بخلق معجزه نمیتواند شد بخلاف این مناصب که بگفته نبی و بقول بعض او با امامت ثابت میشود
و نیز وجه در امامت معجزه بر صدق نبی نقض جریان عادت الهی است و چون این عادت در حق انبیا جاری است نه در
حق غیر ایشان پس دلالت نیز منحصر در حق انبیا باشد شاید این سخن آنکه اگر شخصی مر شخصی دعوی کند و معجزه
اثبات دعوی نماید هرگز در شرع معتبر نخواهد بود زیرا که طریق اثبات هر دعوی در شرع شاهد و بینه است نه اظهار معجزه
و علی هذا القیاس در جمیع دعاوی و معاملات و چون این نیز دانسته شد پس معجز صاحب یا با اختیار را اهل حل و عقد گرد
معجز در آن دلیل نخواهد گشت دوم آنکه ادعا آنکه در خلافت خلفا ثلثه غاصب دافع ادعای نبوت است که روات
امامیه کاذب است و وجوب تقیه مبطل آن است زیرا که حضرت صلعم حضرت امیر را بسکوت صریح منافی آن و اینها
مر دو امامیه کالوحی المنزل است تمام نمانند سیوم آنکه ظهور خوارق عادات و کرامات از جناب اهل بیت
خلفا ثلثه و صحابه دیگر و علمای امت نیز متواتر و مشهور است و قلع باب خیبر در زمان حیات پیغمبر صلعم بود و اصلا دعوی
امامت در آن وقت گنجایش ندارد و اما محاربه جن پس در کتب اهل سنت از این امری نیست محض روایت شیعه است
که چون آنحضرت در غزوه بنی المصطلق بر آمد جبرئیل در راه خبر رسانید که در فلان چاه جنیان جمع شده‌اند و میخواهند که
لشکر شما را ضرر کنند پس آنحضرت صلعم حضرت امیر را فرستاد و امیر ایشان را بقتل رسانید اگر این روایت صحیح باشد
پس معجزه پیغمبر خواهد بود و کرامت امیر و چون در وقت امامت نبود دلیل امامت چگونه تواند شد که مقارنت معجزه با
دعوی شرط است بالاجماع و علی بن عیسی الاربلی در کشف الغمه آورده است که این محاربه با امر پیغمبر بود پس
ملازمه معجزه پیغمبر شد و رفع صخره و عظیمه نیز در کتب اهل سنت موجود نیست و در کتب شیعه و زیدیه وارد شده و اصلا

[illegible] در کتاب خود چنین آورده که چون [illegible] حضرت امیر [illegible] بعضی [illegible] یاران [illegible]

[illegible] که [illegible] و [illegible] در [illegible]

[illegible] بین [illegible] و [illegible] داشت [illegible]

آن [illegible] بود [illegible] از [illegible]

[illegible] اسلام [illegible] و گفت [illegible] این [illegible]

[illegible] روایت [illegible] اگر [illegible] ثابت [illegible]

[illegible] دعوی امامت [illegible] و در مقابله [illegible] این [illegible] واقع آمده و اگر در مقام [illegible]

[illegible] جمیع اهل سنت [illegible] ندانست [illegible]

امامت حق حضرت امیر بود [illegible] و خلاف حق [illegible] اهل سنت [illegible]

[illegible] در وقت نماز عصر از حضرت امیر [illegible] واقع شده تا نماز عصر [illegible]

[illegible] و دعوی امامت [illegible] و مقابل و منکر [illegible] در حضرت امیر [illegible] مخالف [illegible]

خبر [illegible] موجب طعن و قدح باشد روایت کرده و خلاف خلفاء ثلثه [illegible] مخالف [illegible] بسیار روایات [illegible]

کرده اند [illegible] استحقاق [illegible] حضرت امیر [illegible] بسیار [illegible] ایشان روایت کرده [illegible]

[illegible] امامت [illegible] خلفاء ثلثه [illegible] اهل سنت [illegible]

[illegible] روایت کرده اند [illegible] خلفاء ثلثه [illegible] مطاعن [illegible]

در حقیقت آن [illegible] مطاعن [illegible] مطاعن [illegible] اگر [illegible] از قبیل مطاعن [illegible]

[illegible] مطاعن [illegible] اکثر [illegible] مطاعن انبیا و ائمه و ملائکه [illegible]

[illegible] آنچه گفته اند که [illegible] حضرت امیر هیچ یک از مخالف [illegible]

گروه خلفی و کثیرت ... از ایشان و از مخالف اهل سنت اند پس که مذهب صحیح است زیرا که اهل سنت معتقدین صحت خلافت

ابو بکر را اجماع روایت کرده اند ... خوارج ... اهل سنت ... خود را ... از ... و نسل ... حال

حدیث ... که آن جماعت ... از ... در این مسئله ... که ... اند نیز ... اهل سنت

... از ... که ... مشکل ... که ... در کتاب عبد المجید ... و ...

... و ... در ... روایت ... و اهل سنت و شیعه که ... اند انکار ... منقسم

اعتقادی ... که ... الزام ... و ... شرکت در قتل عثمان ... و شرکت در حدوث

... و ... الذی تولی کبره منهم له عذاب عظیم ... که در کتب شیعه و اهل سنت ...

... در ... جواب ... شیعه و اهل سنت ... و ... جواب آن ... شده ...

در ... و ... از علمای شیعه و ابن حزم در کتاب ... از علمای اهل سنت ... اند ...

گروه اند از ... و ... صلاح ... عثمان ... از قتل ... شده ... الا ... حال ... و ... و ...

او ... اند ... ابن ... در ... الا ... گفته اند ...

... بنی هاشم ... ابن ... الا ... بنی هاشم ... علینا ...

... و ما کان ... الصبح ... بنی هاشم ... علی ...

... ابی بن ... و قتلة ... ابن ... که ...

از ... در ... الا ... اختیار ... در ... اول ... بیعت ... از ...

... چون اجماع ... بیعت شد ... اجماع و ... شد ... در خلافت خود ... شوری ... شرح

... ایشان ... و گفت ... الناس ... که ... و گفت ... الا الله

علی الجماعة ... من خالفها ... و ... قرآن ... سبیل المؤمنین الا انه لیس ...

[illegible]

نیز و از آنجمله آنست که در میراث جد قضایای مختلفه فرموده و هیچ یک را از کتاب و سنت [illegible] حالانکه خود فرموده بود من سره ان

یقتحم جراثیم جهنم فلیقض فی الجد و از آنجمله آنست که در [illegible] ان [illegible] الی [illegible] و [illegible]

[illegible] و در کتب شیعه نیز مرویست [illegible]

[illegible] الحجال [illegible] حدیث صحیح [illegible]

و از آنجمله آنست که [illegible] النفس [illegible]

[illegible]

[illegible] و از آنجمله آنست که [illegible]

[illegible] و از آنجمله آنست که [illegible]

[illegible] خلاف حکم شرع [illegible] النفس بالنفس و از آنجمله آنست که [illegible]

[illegible] و از آنجمله آنست که زید بن ثابت [illegible]

[illegible]

1872 و از آنجمله آنست که [illegible]

[illegible] و از آنجمله آنست که [illegible] روایت کرده که [illegible]

[illegible] و از آنجمله آنست که [illegible]

[illegible]

و از آنجمله آنست که [illegible]

و از آنجمله آنست که حد سارق [illegible] در کتب شیعه [illegible]

[illegible] و از آنجمله آنست که روی محمد ابن بابویه القمی فی الفقیه [illegible]

و از آنجمله [illegible] [illegible] است که چون [illegible]

[illegible]

[illegible]

[illegible]

[illegible] از آنجمله آنست [illegible]

کما ثبت عند ذلک فی خطبة البیان التی رواها عنه الاصبغ بن نباتة من رجال الشیعة انا احدث [illegible]

الاول [illegible] انا الآخر [illegible]

[illegible]

[illegible]

[illegible]

[illegible]

[illegible]

و نهب اموال [illegible] و احراق [illegible]

[illegible]

ابان [illegible] و از آنجمله آنکه از قتل عثمان [illegible]

[illegible] است که خلاف صدق و اخلاص است [illegible]

[illegible] شبهات [illegible] در ابطال امامت [illegible] در این رساله مختصره [illegible] شبهات [illegible]

[illegible] از موضوع این رساله خارج است و بتفصیل [illegible] در کتب مبسوطه اهل سنت [illegible]

آقا[illegible]

از خرافات مروجه است و جواب اجمالی از این مطاعن آنکه بر اصول اهل سنت بر طاعت نیست زیرا که استیلای [illegible]
بر حضرت امیر از امر تصرف نمود از آن قبیل خواهد بود که تقلد بیت المال و الکیت [illegible] لوازم خلافت بود که بر [illegible]
متصرف بود کرده چنانچه در تحت [illegible] و فیلان [illegible] خالص ملک [illegible]
از حضرت خلیفه اول به تصرف خلیفه ثانی [illegible] اول [illegible] چون [illegible] بعضی [illegible] بوده [illegible]
[illegible] اهل سنت حضرت امیر مجتهد [illegible] اعتقاد [illegible] در اجتهاد رجوع [illegible]
[illegible] نیز [illegible] ترجیح [illegible] جاهلی که در عهد عمر بر جمیع [illegible] در انعقاد [illegible]
حضرت امیر [illegible] حضرت امیر آن اجماع ظنی [illegible] مخالفت آن [illegible] اجماع ظنی [illegible]
[illegible] اجماع سکوتی [illegible] اهل اجماع [illegible] قول خود [illegible] از اصولیین [illegible]
[illegible] اهل [illegible] اجماع [illegible] اجتهاد [illegible] متغیر شدن آن اجماع [illegible] حجت [illegible] حکم [illegible]
[illegible] اختلاف [illegible] در عهد عمر [illegible] اختلاف [illegible] در میراث [illegible] اختلاف مجتهد
[illegible] مجتهد را [illegible] ترجیح [illegible] حکم [illegible] مختلفه [illegible]
[illegible] مختلف [illegible] وجوه بسیار از هر طرف برای ترجیح قائم اند [illegible] در میراث [illegible]
[illegible] قول [illegible] احتیاط [illegible] اجتهاد
مختلف [illegible] وجوه [illegible] بر احد الطرفین [illegible] چون [illegible] صحیح [illegible] مذاهب [illegible] استحباب جمیع [illegible]
در اجتهاد [illegible] دلیل آنکه ابو بکر را میراث جده معلوم نبود [illegible] خبر [illegible]
قبول کرد حالانکه ابو بکر با جماع [illegible] مجتهد بود [illegible] اکثر [illegible] احتیاط [illegible]
[illegible] در اجتهاد خود [illegible] مذاهب [illegible] تقوی [illegible] حضرت امیر [illegible]
از آنجهت [illegible] زیرا که [illegible] شهادت [illegible]

خواهد بود و اگر نباشد به ... [illegible] عمر ... حضرت ... ابی طالب ... در ... [illegible]

با حضرت امیر ... [illegible] ... حضرت امیر ... [illegible]

... [illegible] ... [illegible]

دانستند و معالجت کردن قصاص ... حضرت امیر ... مقتول ... حضرت امیر این قصه در کتب معتبره

مذکور است و روایت شده که شخصی ... در خرابه ... [illegible] ... قاتل ... [illegible]

مقتول ... [illegible] ... کارد ... خون ... در دست ... [illegible]

آن شخص را گرفته ... [illegible] ... حضرت امیر رسید ... اقرار ... [illegible]

من کشته‌ام ... حکم شرع ... [illegible] ... مقتول ... [illegible]

... [illegible] در این هنگام قاتل ... [illegible] ... حضرت امیر ... [illegible]

اقرار ... کشنده ... آن شخص منم ... [illegible] ... قصاص ... [illegible]

حضرت امیر از شخص اول پرسید که ... اقرار کردی او گفت یا امیر المؤمنین

من در خانه گوسفندی را ذبح کرده بودم و مرا ... [illegible] ... کارد ... [illegible]

کارد خون آلوده در دست من بود ... گوسفند ... [illegible] ... [illegible]

داخل شدم و دیدم که شخصی کشته افتاده ... [illegible] ... [illegible]

به خانه خود ... [illegible] ... گوسفند ... مقتول رسیدند ... [illegible]

دیدم که علامات قتل ... [illegible] ... حضرت ... [illegible] ... قاتل ... [illegible]

... [illegible] ... [illegible]

... [illegible] ... قصاص ... مقتول ... حضرت امیر ... [illegible]

... [illegible]

قصاص معاوضه بوده و در غیر قصاص اصلا جای طعن نیست و ثم مولانا خاطب جایز نیست که بعد از اعلان [illegible] حضرت امیر

حکم بودن آن [illegible] اطلاع نشده باشد و [illegible] تابت و الزام وارد [illegible] موجب [illegible]

امیر [illegible] حق [illegible] ثابت [illegible] عمر [illegible] خطاب منبر [illegible] مکنت [illegible]

ذکر نموده کل الناس افقه من عمر حتی المخدرات فی الحجال و نقض حکم وقتی لازم [illegible] حکم [illegible]

قرار [illegible] و انفصال [illegible] حکم [illegible] جانب معاویه بود [illegible] دیگر [illegible] قریب [illegible]

و حکم [illegible] نقض آن لازم آید و قطع سارق [illegible] جلاد بود [illegible] حضرت امیر

[illegible] لازم آید و شهادت صبیان [illegible] بعض [illegible] جاری [illegible] نموده [illegible]

[illegible] مخصوص نیست امیر [illegible] صبیان [illegible] جمهور [illegible] صبیان [illegible]

[illegible] مقبول است پس جای طعن نیست لانه مذهب بعض المجتهدین [illegible] ثم [illegible]

زیرا که [illegible] منحصر در یک فرد است [illegible] صاحب قصاص [illegible]

185 [illegible] پس [illegible] لازم آمد اما [illegible] قرآنی [illegible]

قصاص [illegible] روا شد پس در [illegible] منحقق گشت [illegible] مذهب [illegible] مجتهدین [illegible]

اما [illegible] ثابت [illegible] قتل [illegible] نیست [illegible] صدقه [illegible]

[illegible] جای طعن ساختن [illegible] و [illegible] صحیح [illegible] باشد

[illegible] حکم شرع [illegible] قلم [illegible] مرفوع است [illegible]

مرفوع است [illegible] حدیث صحیح [illegible] اثنا عشر سنین [illegible] محمد بن بابویه [illegible]

[illegible] مقبول نیست تا محتاج جواب باشد اگرچه [illegible] توجیه [illegible]

[illegible] در کتب اهل سنت [illegible]

این روایت است بلکه نزد اهل سنت مخالف این روایت صحیح شده روی ابو مسلم [illegible] عن ابی [illegible]

مغیره عن ثابت بن هرمز قال لما قتل المختار [illegible] الا ان الله بن عبد [illegible] علی ابی طالب فاخرج [illegible]

و [illegible] فقال هذا من امور [illegible] فقال علی [illegible] ثم قام [illegible] علیه [illegible] فلما سلم قال

ماله قاتله الله [illegible] الکلمات [illegible] کذا فی الاستیعاب فی ذکر المختار پس معلوم شد

که روایت [illegible] رسیده است [illegible] و شیعیان [illegible] که برای این مال و [illegible] و [illegible]

لشکریان و [illegible] خود [illegible] داده در [illegible] رفته [illegible] شده [illegible] که عجب [illegible] غالب [illegible]

[illegible] حضرت امیر [illegible]

فرموده [illegible] در حدیث رسول [illegible] خاص است یا [illegible]

[illegible] اهل سنت [illegible] بر وضع آن کرده اند و روات [illegible]

[illegible] اگر صحیح هم باشد پس [illegible]

[illegible] شیعیان [illegible] حقیقة الحقائق الکلم [illegible] و در شرح [illegible]

[illegible] در حدیث [illegible] واقع است که [illegible]

[illegible] قالت الاحسن [illegible]

[illegible] فی الحدیث [illegible] علی العبارة [illegible]

حتی [illegible]

[illegible] عثمان [illegible] توقف نمودن در قصاص عثمان بجهة عدم تعیین قاتل [illegible]

[illegible] غیبت [illegible] مقتول است [illegible] ابو موسی اشعری را [illegible]

فرموده حضرت امیر [illegible] حضرت امیر [illegible] تاریخ طبری [illegible]

ابو [illegible]

ابن مسعود انصاری بجهت آن بود و [illegible] نظامت [illegible] و ایشان [illegible] قبل از نزول [illegible] بود که [illegible]

[illegible] اصحاب [illegible] و اما [illegible] از قبیل [illegible] بود و [illegible] ضرورت [illegible]

[illegible] حضرت [illegible] حضرت امیر [illegible] آن [illegible] حضرت [illegible] فقهای [illegible]

آن [illegible] حضرت امیر [illegible] بکار [illegible] و شیعه [illegible] ایشان [illegible]

[illegible] آن [illegible] از روی [illegible] امامت [illegible] خوانده [illegible]

[illegible] امامیه [illegible] جمیع فرق شیعه [illegible]

همین است که حضرت امیر علیه السلام امام بود بلا فصل [illegible] خلفا [illegible] باطل است [illegible] این اصل [illegible] گفتگو [illegible]

با ایشان همین شده [illegible] جمیع [illegible] اقوال [illegible]

[illegible] اختلافات کثیره در مسائل [illegible] و بعضی ایشان مر بعضی [illegible]

تکفیر و ابطال و تشنیع نموده‌اند [illegible] کتب [illegible] گفتگوی شیعه و سنی است [illegible]

ضروری نیست [illegible] اختلافات اهل سنت [illegible] چنانکه [illegible]

[illegible] نقل اقوال ایشان [illegible] معنی امامت و تعیین ائمه [illegible]

این از جهات کثیره قایم شود [illegible] اهل سنت [illegible] اختلاف [illegible] ایشان [illegible]

1863 [illegible] اختلاف ایشان در اصول [illegible] و اختلاف اهل سنت در فروع [illegible] ادیان انبیا [illegible]

مختلف بوده‌اند در اصول متفق بوده‌اند قوله تعالی شرع لکم من الدین ما وصی به نوحا الآیه پس دین [illegible]

مختلف نبوده [illegible] اسلام [illegible] شیعه [illegible]

معنی امامت محض حکومت و اجرای احکام و اوامر و نواهی است [illegible] از شئون [illegible]

امامت نیابت [illegible] در امور دین و دنیا [illegible] امامت [illegible]

[illegible] اعتقاد کنند در بین [illegible]

در قائل [illegible] علمای شیعه [illegible] امامیه [illegible] مخالف [illegible]

[illegible] و شیخ الطائفه ابو جعفر طوسی [illegible] شیخ [illegible]

النعمان [illegible] ملقب بالمفید در تهذیب نقل [illegible] کرده که گفت ابو الحسن [illegible] در اول [illegible]

قائل [illegible] چون [illegible] اختلاف [illegible] امر واقع شد و [illegible]

[illegible] و مستفید [illegible]

[illegible] مذهب [illegible] از اصحاب [illegible]

ایشان [illegible] طریق [illegible]

[illegible] تفصیل [illegible]

از هر امام مخالف امام دیگر [illegible] روایت میکنند و احتمال نسخ در اینجا [illegible]

ناسخ کلام نبی [illegible] احکام [illegible] امام [illegible] باشد [illegible]

امام [illegible] مخالف [illegible] نسخ [illegible] ناسخ کلام امام [illegible]

[illegible] روایات امام [illegible] بسیار [illegible] روایات متقدم [illegible]

در احکام [illegible] روایات [illegible]

[illegible] احتمال نسخ [illegible] روات [illegible]

[illegible] المنزل من السماء [illegible]

اعتقاد و عوام ایشان [illegible]

[illegible] مطعون [illegible]

ادلة

نهایت [illegible] مشعر بر جهل ایشان بحکم [illegible] و در کتب [illegible] ایشان [illegible] که [illegible] مثلا امام جعفر [illegible]
روایتی در تحریم [illegible] روایت دیگر [illegible] باسناد صحیح [illegible] [illegible]
[illegible] منقطع [illegible] روایت [illegible] [illegible] واجب [illegible] [illegible]
[illegible] روایت [illegible] [illegible] روایت [illegible]
[illegible] در [illegible] نماز [illegible] [illegible] روایت [illegible]
[illegible] نماز [illegible] در جمیع [illegible] [illegible]
[illegible] روایات و اخبار در جمیع [illegible] [illegible]
[illegible] در جمیع اصول و فروع [illegible] [illegible] روایت [illegible] [illegible]
[illegible] [illegible] شیخ [illegible] [illegible]
[illegible] و استبعاد [illegible] [illegible] [illegible]
۱۹۲۲ [illegible] مذهب [illegible] [illegible] [illegible] اختیار [illegible]
[illegible] [illegible] [illegible] مذهب [illegible] [illegible]
[illegible] [illegible] [illegible] [illegible]
[illegible] مذهب اهل سنت [illegible] [illegible] [illegible]
[illegible] [illegible] [illegible] [illegible]
[illegible] [illegible] [illegible] مذهب [illegible]
[illegible] [illegible] [illegible] [illegible] [illegible]
[illegible] [illegible] [illegible] [illegible] [illegible]

بتقریر شبهات مشهوره ... و دلایل ... باشکال الناس الاقدس ... قدس الله روحه ... و در ... مسعود [illegible]
او ... حضرت امیر ... و در مسلسل ... تا حدود اطهار حکم ... منزل ... الله ... [illegible]
نبوده ... امیر المؤمنین ... حضرت ... صادق ... و در ... معتقد ... و ... [illegible]
از ... علاوه ایشان ... امام ... ابو حنیفه ... مالک ... اصحاب ... تا وقت ... معروف [illegible]
... اصحاب ... و ... طریقت ... الاسلسله ... و ... [illegible]
و در ... تفسیر و سلوک ... و ... احادیث روایت کرده ... اختلاف ... حضرت ... [illegible]
... الله ... اصحاب ... جواهر ... سلمان ... [illegible]
... و ... امامیه و ... فرق ... امامت ... حضرت امیر ... اختلاف ... [illegible]
باختلاف روایات ... مطلب ... و ... اختلاف ... و در ... فرق ... [illegible]
لیکن با هم ... اختلاف ... بعضی گویند ... و بعضی ... و بعضی گویند ... و بعضی گویند ... [illegible]
و بعضی گویند ... و علاوه ... ائمه ... امام محمد ... الی الحسین ... و ... الی ... [illegible]
محمد ... امام ... ابراهیم بن ... جعفر ... علاوه ... امام [illegible]
... امامت ... محمد ... علی ... ایشان ... لیاقت ... باشد ... و علمی [illegible]
گویند که امام ... و میان اختلاف ایشان ... اول ... و کیسانیه گویند که
امام ... جعفر ... علی ... محمد بن الحنفیه ... کیسانیه گویند ... علی ... حسن و ... [illegible]
و بعد از وی محمد بن الحنفیه ... امام ... در روایات ... در احکام ... [illegible]
... و ... کیسانیه گویند که محمد بن الحنفیه ... امامت ... [illegible]
... و ... که ... محمد بن علی ... [illegible]

امام حسین ع وضع شد و صورت آن چنان بود که بعد از [illegible] کشته شد [illegible] بعد از شهادت

حضرت امام حسین ع تصدیق علی و عرصه امامت کرده لیکن آخر الامر رجوع کرده امامت آن حضرت را قبول نموده

اقرار آورد و روایت در معجزات سجاد روایت کرده است عن حسین بن ابی العلا و ابی المغرا عن ابی بصیر

عن ابی عبد الله ع قال جاء محمد بن الحنفیة الی علی بن الحسین فقال یا علی الست تقر ان الامام علیک فقال یا عم لو

علمت ذلک ما خالفتک وان طاعتی علیک وعلی الخلق مفروضة یا عم اما علمت انی وصی وابن وصی فلما

اشتد الکلام قال علی بن الحسین من ترضی حتی یکون حکما بیننا فقال محمد من شئت فقال اترضی ان یکون بیننا

الحجر الاسود فقال سبحان الله ادعوک الی الناس وتدعونی الی حجر لا یتکلم فقال علی بلی یتکلم اما علمت انه

یأتی یوم القیامة وله عینان ولسان وشفتان یشهد لمن وافاه بالموافاة فندنو انا وانت فندعو الله عز وجل

ان ینطقه لنا اینا حجة الله علی خلقه فانطلقا وصلیا عند مقام ابراهیم ودنوا من الحجر الاسود وقد کان قال محمد

بن الحنفیة لئن لم یجبک الی ما دعوتنی الیه انک اذا لمن الظالمین فقال علی لمحمد تقدم یا عم الیه فانک

اسن منی فقال محمد للحجر اسألک بحرمة الله وحرمة رسوله وحرمة کل مؤمن ان کنت تعلم انی حجة علی علی

بن الحسین الا نطقت بالحق وبینت لنا فلم یجبه ثم قال محمد لعلی تقدم فاسأله فتقدم علی فتکلم بکلام

ثم قال اسألک بحرمة الله وحرمة رسوله وحرمة امیر المؤمنین وعلی وحرمته والحسن والحسین وفاطمة بنت

محمد ان کنت تعلم انی حجة الله علی عمی الا نطقت بذلک وبینت له حتی یرجع عن رأیه فقال الحجر بلسان

عربی مبین یا محمد بن علی اسمع واطع لعلی بن الحسین لانه حجة الله علیک وعلی جمیع خلقه فقال ابن الحنفیة

عند ذلک سمعت واطعت وسلمت [illegible] کیسانیه این دعوی را تصدیق نمایند و شهادت را انکار کنند [illegible]

[illegible] شهادت با لکنت واقع شد و حجر الاسود [illegible] ابن الحنفیه گواهی داد و علی ابن الحسین قائل بامامت محمد بن علی

و منکر شدند که شاید [illegible] امر آنست که بعد از این واقعه هرگز علی بن الحسین علیه السلام [illegible] زبان [illegible]

سکوت [illegible]

سکوت اختیار نمود و چنانچه امامیه نیز ساکت اند و قائل [illegible] و محمد بن الحنفیه [illegible] کرده در مقالات [illegible]

بوده اند [illegible] و مسائل شرعیه [illegible] علی بن الحسین [illegible]

سکوت [illegible] محمد بن علی [illegible] علی بن الحسین [illegible]

[illegible] قاضی نور الله [illegible] در مجالس المؤمنین [illegible] گفته است که چون محمد بن الحنفیه وفات یافت [illegible]

[illegible]

[illegible] معلوم شد که محمد بن الحنفیه [illegible] قاضی نور الله شوشتری

محمد بن الحنفیه را شیعه کرده [illegible] مختار [illegible] نقل نموده با این عبارت که [illegible]

تا بیرون آمده حضرت امام حسین را [illegible] سلیمان [illegible] مختار [illegible] محمد بن الحنفیه را

[illegible] سلیمان [illegible] شیعه [illegible] گفت که اگر [illegible] محمد بن الحنفیه بیرون [illegible]

[illegible] امام [illegible] علی بن الحسین [illegible] این عبارت [illegible] شیعه [illegible] سلیمان

سجاد [illegible] قاضی [illegible] نقل میکنند

181 [illegible] مختار [illegible] محمد بن الحنفیه [illegible] امام زین العابدین [illegible]

امر [illegible] این [illegible] قتل [illegible] سلیمان [illegible]

[illegible] عقیده مختار [illegible] محمد بن علی بود [illegible]

[illegible] حضرت سجاد باشد [illegible] محمد بن علی را امام کرده

[illegible] قاضی نور الله شوشتری [illegible] قاضی نور الله [illegible] مختار [illegible] علامه حلی نقل میکنند که [illegible]

[illegible] شیعه [illegible]

[illegible] مختار [illegible]

عاقل را نمی‌رسد و انکار آن مستلزم ... است معلوم شد که انکار امام وقت صریح تکذیب در حق شخص منصوص و علم کسب خاص آن

بالجمله و جهاد و امر بمعروف و نهی از منکر ... انتقام گرفتن و اعلاء کلمة الله کردن موجب ...

مخصوص است ... شیعه ... از آن شخص صادر نشود ... ضروریات است

اهل سنت در حق معاویه و عمرو بن العاص که خلع امامت امام وقت نموده ... اهل ... جهاد

در ... کلی ... حضرت امام حسن و امام حسین ...

را در محل دیگر ... محمد بن الحنفیه

امامت والله اعلم بحقیقة الحال و فرقه کیسانیه از محمد بن علی خوارق و کرامات خارج از حد قیاس نقل ...

و متواتر ... گویند که بعد از او پسر او ابو هاشم ... امام شد و بعد از ابو هاشم باهم اختلاف ...

در باب ... زیدیه گویند که بعد از حضرت امام حسین زید بن علی بن امام حسین امام شد ...

قائل ... خروج بالسیف ... شرط امامت ... سکوت و تقیه منافی آن ... روایت ...

عن ابیه عن جده عن امیر المؤمنین النصوص ... در ... امامت ... در بعض آن روایات

و تواتر ... زید بن علی جمیع معتقدات امامیه را منکر ... امامیه ...

... قصة هشام بن الحکم ... امام باقر ...

... در حق امام جعفر صادق ... نص صحیح متواتر ...

... کلکم من ... صاحب ...

... جعفر صادق ... حضرت جعفر صادق متواتر روایت کنند که ... امام موسی کاظم

... امامت ... نقل ابوبکر در حق علی ... اسماعیل ...

امام شد و ... عبدالله بن جعفر ... از حضرت صادق ... امام ... اسماعیل

اسمعیل

[illegible] حضرت صادق فوت شده بود [illegible] اسماعیل [illegible] از فوت پدر [illegible]

[illegible] الحسین بن علی بن الحسین [illegible]

[illegible] امام بعد از صادق [illegible] کاظم [illegible]

[illegible] حضرت امیرالمؤمنین [illegible]

[illegible] حضرت امام عسکری باتفاق معتقد بامامت اند و بعد

[illegible] امام حسن عسکری [illegible] امام حسن عسکری [illegible]

[illegible] امام حسن عسکری [illegible]

[illegible] امام [illegible]

[illegible] این اشارت [illegible]

[illegible] اشارت امام [illegible]

[illegible]

[illegible] اختلاف فرق الشیعه [illegible] استدلال [illegible]

[illegible] اختلافات [illegible] محمد بن الحنفیه [illegible]

[illegible] امام محمد باقر و جعفر بن علی [illegible] امام محمد [illegible] اهل البیت [illegible]

[illegible] جمیع فرق ایشان [illegible]

[illegible]

[illegible] ایشان [illegible]

[illegible]

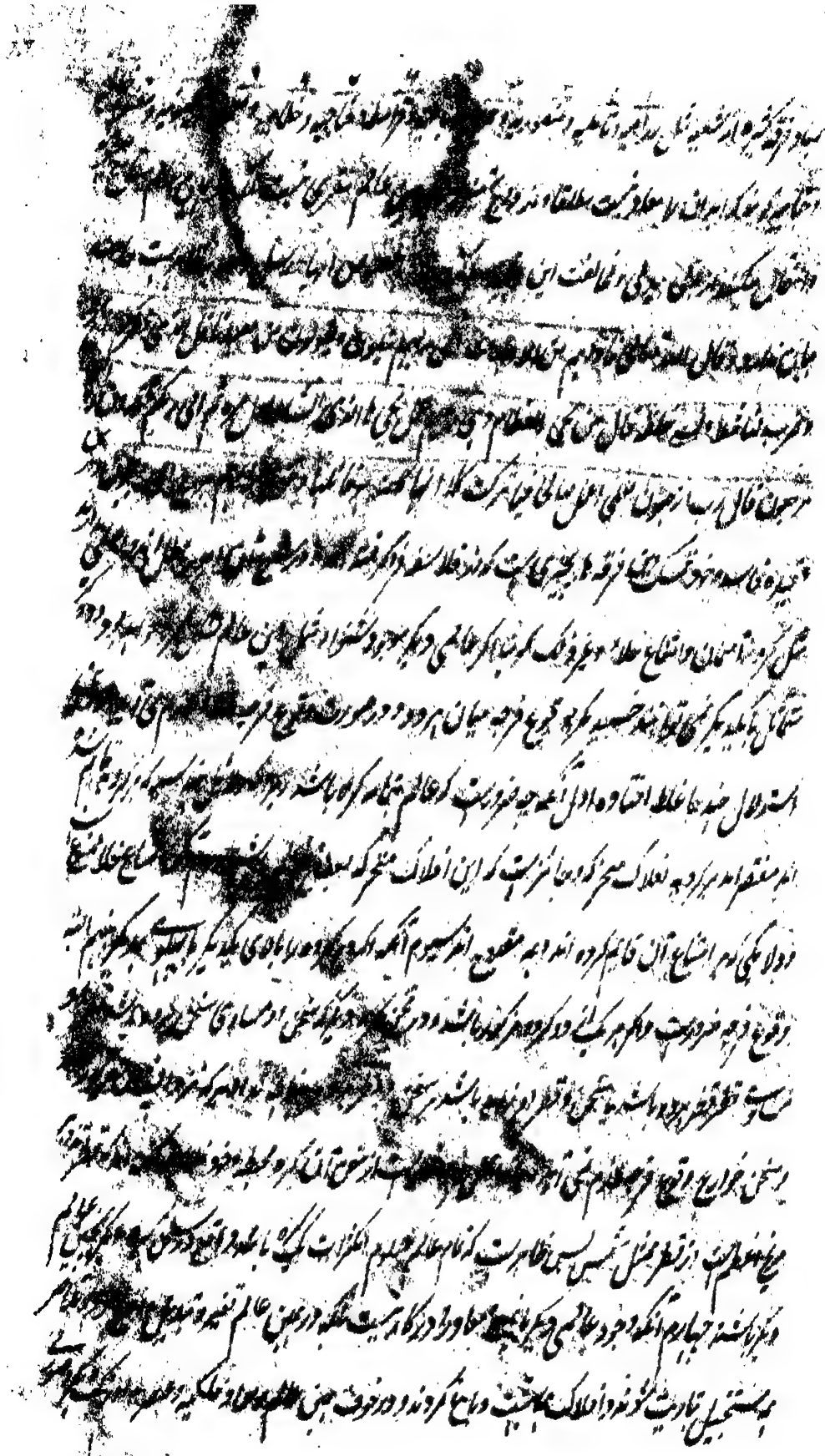

و تعلق عقاب و مثالش در اینجا آنکه اگر شخصی لباسی پوشیده بود و مصدر جنابت شد و در آن لباس گرفتار آمد او را [illegible]

[illegible] تعذیب نکنند و اگر مصدر جنابت نشده بود و در حالت پوشش [illegible] جامه او [illegible] [illegible]

عقوبت او را [illegible] بوده سیاست [illegible] بدون نسبت [illegible] حکم لباس را ور است شخص [illegible]

شخص [illegible] چنان [illegible] عرف [illegible] ملعوبیت [illegible] وصف عمل [illegible]

[illegible] روایات [illegible] اختلال [illegible] در مقابل [illegible] آن شخص [illegible]

عمل [illegible] آیات قرآن [illegible]

[illegible] هر نفس [illegible] الیوم [illegible] مثقال ذره خیرا یره [illegible]

از این آیات مستفاد میشود که [illegible] خیر است پس [illegible] مطیع و عقاب عاصی [illegible] آیات [illegible]

[illegible] قول صواب [illegible] عقاب [illegible] اعمال میکند [illegible] ثواب [illegible]

شخص [illegible] و قول [illegible] او را [illegible]

جزا [illegible] سیاست [illegible] عقاب [illegible]

۱۹۲۱ [illegible] وجوب [illegible] عدم وجوب [illegible] عقلا [illegible] قال الله تعالی

ان الله [illegible] و ذلک [illegible] عذاب القبر [illegible]

و اکثر [illegible] عذاب القبر [illegible] در قرآن مجید [illegible] عذاب القبر [illegible]

[illegible] تعالی [illegible] اغرقوا فادخلوا نارا [illegible] العقیبة [illegible] معلوم شد [illegible]

[illegible] در زمان ماضی [illegible] النار یعرضون علیها غدوا و عشیا [illegible] عذاب [illegible]

[illegible] احادیث [illegible] متواتر [illegible] آیات [illegible]

لا تحسبن الذین قتلوا فی سبیل الله امواتا بل احیاء عند ربهم [illegible]

و حشر جسد [illegible] در مسلم [illegible] شد منکر [illegible] مجازات [illegible] نیست [illegible] و عقل [illegible] تناسخ [illegible]

[illegible] که [illegible] دیگر [illegible] و در [illegible] مرتبهٔ [illegible] در [illegible] و [illegible]

با [illegible] این صورت [illegible] جسم [illegible] که [illegible] [illegible]

بدن متعلق [illegible] و [illegible] و تعبیر [illegible] [illegible] متعلق [illegible] [illegible]

عاشق بمعشوق یا مالک [illegible] با صاحب خانه [illegible] [illegible] در صورتی [illegible]

عالم باشد [illegible] و الا عذاب و نعمت روح را ست که نفس [illegible] روح [illegible] [illegible]

تعلق میگیرند [illegible] عالم مثال [illegible] مرکب از اجزای [illegible] بهشتی [illegible] در میان آن [illegible]

بدن دنیاوی [illegible] و این [illegible] تناسخ نیست زیرا که حقیقت تناسخ انتقال روح است [illegible]

دیگر [illegible] و تعبیر [illegible] تعلیق [illegible] [illegible]

ابو جعفر طوسی در کتاب تهذیب الاحکام [illegible] روایت کرده‌اند [illegible] علی بن مهزیار [illegible] القاسم بن محمد [illegible] الحسین بن [illegible]

عن یونس بن ظبیان قال کنت عند ابی عبد الله جالسا فقال ما یقول الناس فی ارواح المؤمنین قلت یقولون

فی حواصل طیر خضر فی قنادیل تحت العرش فقال ابو عبد الله سبحان الله المؤمن اکرم علی الله من ان یجعل روحه فی

حوصلة طیر یا یونس المؤمن اذا قبضه الله تعالی صیر روحه فی قالب کقالبه فی الدنیا فیاکلون و یشربون فاذا قدم

علیهم القادم عرفوه بتلک الصورة التی کانت فی الدنیا و بسند [illegible] عن ابی بصیر [illegible] عن ابی عبد الله قال سألته

عن ارواح المؤمنین فقال فی الجنة علی صور ابدانهم لو رأیته لقلت فلان [illegible]

تعلق روح را بدن مثالی [illegible] باشد یا از آن [illegible] حیات [illegible] [illegible]

حیات تغییر [illegible] قطع این تعلق [illegible] در مدت ما بین النفختین [illegible]

در صورتی [illegible] [illegible]

بحیث [illegible] بنابر [illegible] صورت مشکک ایشان از اصل [illegible]

[illegible] من الروح [illegible] اجسام [illegible] الاجسام [illegible]

[illegible] الاول [illegible]

[illegible] الاجسام التی [illegible] الاجسام [illegible]

[illegible] کالارواح [illegible]

[illegible] الاول [illegible]

[illegible] الاجسام [illegible] صورت [illegible] الاجسام [illegible]

[illegible] من الروح التی [illegible] بالروح [illegible]

[illegible] الی الآخرة [illegible] الاجسام [illegible] الآخرة [illegible]

انتهی [illegible] سؤال [illegible] جواب [illegible] موقوف [illegible]

[illegible] است پس این [illegible]

193I [illegible]

[illegible] چون [illegible]

[illegible] باشد [illegible]

آنکه [illegible] پس [illegible] ارواح در عالم [illegible]

[illegible] افعال [illegible]

[illegible] تنعیم و تعذیب [illegible] ارواح برحسب اعمال [illegible] تنعیم و تعذیب خواهد بود [illegible]

[illegible]

[illegible] حقیقی [illegible] و [illegible] و [illegible] و موالی را چون [illegible] چیزی [illegible] [illegible] [illegible] [illegible] و [illegible]

[illegible] باشد [illegible] و آن [illegible] عالم خود یافته [illegible] از [illegible] [illegible] که [illegible] [illegible] [illegible] اصلا [illegible]

[illegible] جواب [illegible] [illegible] [illegible] شده [illegible] تعالی [illegible] این [illegible] که [illegible] [illegible] [illegible]

حاصل [illegible] در [illegible] این [illegible] [illegible] [illegible] [illegible] تمام [illegible] محسوس [illegible]

دلالت بر عدم [illegible] آنها [illegible] [illegible] و [illegible] [illegible] و [illegible] ادراک [illegible] [illegible] [illegible]

[illegible] [illegible] [illegible] [illegible] [illegible] [illegible] [illegible] [illegible] [illegible] [illegible]

[illegible] اعتدال و اعتلا [illegible] میشود [illegible] [illegible] این امور [illegible] [illegible] ادراک [illegible] [illegible]

[illegible] [illegible] [illegible] [illegible] محسوس [illegible] چنانچه [illegible] [illegible] [illegible] [illegible]

[illegible] [illegible] [illegible] [illegible] [illegible] [illegible] [illegible] این [illegible] [illegible] تعلق [illegible]

[illegible] [illegible] [illegible] [illegible] [illegible] [illegible] [illegible] [illegible] امکان [illegible]

[illegible] [illegible] [illegible] [illegible] [illegible] [illegible] باشد [illegible] باشد احوال و [illegible] [illegible]

[illegible] [illegible] و [illegible] [illegible] [illegible] [illegible] [illegible] [illegible] [illegible] [illegible]

و گفت [illegible] [illegible] [illegible] [illegible] [illegible] [illegible] آتش [illegible] [illegible] گفت [illegible] [illegible]

[illegible] [illegible] [illegible] [illegible] [illegible] [illegible] آتش [illegible] [illegible] [illegible] [illegible]

[illegible] آن [illegible] [illegible] و گفت ای [illegible] [illegible] [illegible] [illegible] گفت [illegible]

[illegible] گفت این آهن [illegible] [illegible] آتش [illegible] گفت این آتش از کجا بر آمد [illegible] گفت

[illegible] آتش [illegible] [illegible] [illegible] گفت [illegible] انکار [illegible] [illegible] [illegible] آتش [illegible] [illegible]

محسوس [illegible] [illegible] [illegible] اسلام مشرف شد [illegible] [illegible] آهن [illegible] [illegible] [illegible] آتش [illegible]

است وجود بینا کاخ و جمیع کمرت آن کشش است که علماء و دریافت نتوانند شده مضامین و ارواح ... نفات محو باشند و هر بیگفت

که مستوجب حقی که نکارست جاره با بوده بیشه درقلب با ورود بکرد اعتقاد او و زینش متمکن شد چنانچه ملاحظه خصوص میان

کی عجم و هم هم بودن او ترکی کوس مجیور و بودن عالم فهم اول مسائل نکارست است اظهار است ... و از دون گفت

ادراک صعی و رسیدگی الم کردن ایمان ما بعث از منافی است و در ما مکلف را کر مبنای ادوار امکان عمل است و مرتبه اصلی

مفهوم و منافق مفقود ایرادی تحت مکلفین اعمال قبرهم که گاه به مردم منکشف میشود و در درجات معلوم در فعلیه اول

میعاد ولی از خوبی و جنت تمام مسطور در ده اعمال حکم و تعذیب بعد از موت تروان هر فرقه عقلا متفق و متفق است

و ملحق است که هر فرقه از فرقه مسلمان و غیرهم ... از در اعمال مردگان عذر و مکافات دور و در نشأت مشغول اند

از خوف و رجا انتها تمام مواز و امید برای بهشت ... ... آنچه در قرآن و حدیث وارد شده است اگر

و حساب بینی با اعمال دادن نامه حسنات و سیئات و میزان و حوض و شفاعت همه برظاهر است و اول منافی وهم

نیست و هم بیبنی جنت و نار حق است و موجود است و تفاصیل جنت و نار و مثال آن اشجار و انهار ... و قصور و حور اند

۱۲۰۰ ه دنیا و روز قارب حیات و او ده بیره و عقوبات و اعمال جلود و تبدیل آن ما جلود دیگر همه برحق است و همین است مرتبه

اهل سنت و اکثر فرق دیگر از مسلمان ... سه وا هتمام ... انکار کنند و تاویل نمایند و ثابت شد که به قرآن و وارد

صحیح حاضر و مانند ایشان تکذیب ایشان ... عادل است ... تناسخ باطل است اکثر فرق شیعه منکر اند

ر کاملیه و منصوریه و خطابیه و غیرهم میگویند که ارواح تناسخ میکنند و انتقال مینمایند و در هر حیات و معاد و عقبات ایشان

پس ارواح انتقال که سعادتمند حقه ... انتقال میکنند بدن شخصی که صاحب ثروت و نعمت است بعد تفتیش

و منصوریه است ما ... شیعیان ... جنت و ارواح ما قصر انتقال مینمایند بسیار شخص که مستحق عذاب و عقوبت باشد

مجهول ... است ... نازل میکنند ما در حیوانات که مناسب ایشان باشند و در آن عذاب قتل ... بعضی

... و تنگی ... در ... و ... در ... و بر زنده ... سخن ... بر ...

[illegible] در این عقیده [illegible] نقیض [illegible] قرآنی را تعریف نقلی [illegible]

بر آن حمل نمایند مثل و ما من دابة فی الارض و لا طائر یطیر بجناحیه الا امم امثالکم حالانکه معنی آیت این است که جانوران

هم [illegible] جدا جدا گانه اند مثل بنی آدم در آنکه هر یک خواص و احکام و اتفاقات مناسب خلقت او دارد

و اگر مراد معنی تناسخ باشد لازم آید که هیچکس از جانوران را خلقت ابتدائی نباشد همه از حیوان و انسان

باشند که بطریق تناسخ جانور شده اند [illegible] مذهب اهل تناسخ این است و مثل کلما نضجت جلودهم بدلناهم

جلودا غیرها که در حق دوزخیان [illegible] وارد است در حق ارواح [illegible] در دنیا و مثل کلما ارادوا ان یخرجوا

منها که صریح ضمیر راجع به نار [illegible] است و هم چنین احادیثی که دلالت کنند بر تبدیل صور در روز قیامت و حشر

در صور مختلفه [illegible] مناسب ندارد زیرا که حقیقت تناسخ آنست که در همین عالم انتقال روح از بدنی به بدنی شود

[illegible] در عالم آخرت [illegible] احادیث دلالت بر [illegible] دارد [illegible] و نیز تناسخ آنست که بدن ثانی هیچ اجزای بدن

اول نباشد [illegible] و اجزای بدن اول با تبدیل صورت و شکل همان اجزا [illegible]

احتمال تناسخ محال است زیرا که در حالت جزا یافتن تکلیف محال است [illegible] تکلیف [illegible] جزا [illegible] در صورت

لازم می آید [illegible] اگر شخص [illegible] مثلا [illegible] اگر بعد از موت منتقل شد در بدن دیگر

پس در [illegible] هم مکلف است [illegible] زیرا که هر فرد انسانی [illegible] تکلیف نمی ماند و اگر در بدن [illegible] غیر مکلف

[illegible] در بدن حیوانی منتقل شد [illegible] بعد از موت این بدن منتقل خواهد شد [illegible] تکلیف

[illegible] در آن بدن [illegible] خواهد [illegible] در آن حالت [illegible] خواهد شد حالانکه [illegible]

[illegible] در مقابله عمل [illegible] زیرا که جزای [illegible] عبرت و تنبیه [illegible]

را هم [illegible] چه قسم [illegible] حاصل شود [illegible]

[illegible] تعظیم و اکرام [illegible] حاصل شد [illegible]

در ربع [illegible] الی یوم [illegible] شدن ابلیس [illegible] نقص [illegible] که رحمت برای اهل صلاح کمال است [illegible]

[illegible] کمال [illegible] زیاد [illegible] آیات [illegible] در [illegible]

[illegible] آن درخت [illegible] خواهد بود [illegible]

ابلیس [illegible] گمراه [illegible] گفته [illegible] عالم [illegible] واقع شده [illegible] درخت سبز [illegible] گشته [illegible]

[illegible] درخت [illegible] زمین [illegible] خواهد بود [illegible] مطلب [illegible] سبز [illegible] گشت [illegible]

خواهد شد [illegible] این است [illegible] در این [illegible] اختلاف کرده اند [illegible] که از [illegible]

[illegible] خواهند کرد [illegible] دابة الارض که در قرآن [illegible] اشاره [illegible] معاذ الله [illegible]

[illegible] روایات [illegible] عقیده [illegible]

ابلیس [illegible] قال [illegible]

[illegible] دلیل عقلی موافق اصول [illegible]

این عقیده [illegible] اگر [illegible] در مقام [illegible] مذهب [illegible] واقع شود [illegible] آخرت [illegible]

عذاب [illegible] ابلیس [illegible] آخرت [illegible] عذاب [illegible]

[illegible] قال الله تعالی و لعذاب الآخرة اشد و ابقی [illegible]

[illegible] حاصل است [illegible]

عبث [illegible] الله تعالی [illegible] ایشان [illegible]

بوده که [illegible] ایشان [illegible] انتقام [illegible]

[illegible] این قدر [illegible] انتقام [illegible]

[illegible] خلاف حکمت [illegible]

[illegible] شده و همه [illegible] و خصائص مطلع [illegible] زیرا که [illegible] جمیع وارده [illegible]

[illegible] انبیا [illegible] و صفات [illegible] اگر [illegible] توقف [illegible]

[illegible] مطلع شده [illegible] حاصل [illegible] اطلاعات [illegible]

[illegible] اگر [illegible] احتمال [illegible]

[illegible] امام [illegible] مشرکی [illegible] امام [illegible]

[illegible] امام [illegible] دیگر [illegible] باشد [illegible]

[illegible] ظلم ایشان [illegible] باشد [illegible] روایات [illegible]

[illegible] بر مرتبه [illegible]

[illegible] کشته [illegible]

[illegible] صدق و اخلاص [illegible]

چه قسم [illegible] حضرت امیر المؤمنین [illegible] لازم آمده [illegible] انبیا [illegible]

[illegible] انتقام از دشمنان ایشان نگرفت و انبیا را قدرت نداد [illegible] امام [illegible]

[illegible] انتقام گرفت و قدرت یافت [illegible] این عقیده [illegible] است [illegible]

[illegible] قول برجعت آورده [illegible]

نیز قائل شده اما موجب [illegible] امام شافعی از سفیان بن عیینه روایت کند [illegible]

از روی [illegible] امام ابو حنیفه [illegible]

[illegible] جمیع ائمه [illegible]

[illegible] حق تعالی [illegible] از بندگان خاص [illegible]

[illegible] نسبت [illegible] بیرم [illegible] کرده [illegible] اعتقاد دارند [illegible]

[illegible] محبت [illegible] شده [illegible] قیامت [illegible] در عالم [illegible] این عقیده [illegible]

[illegible] بر ترک واجبات و ارتکاب معاصی کمال جرأت دارند و این عقیده را [illegible] حب علی

کافی است [illegible] طاعات این [illegible] حب [illegible] در خلاص و نجات کافی می‌باشد حب علی [illegible]

[illegible] شخصی از [illegible] در حمامی از حمامات کشمیر [illegible]

گفت [illegible] گفت [illegible] علی [illegible] گفت [illegible] بهشت [illegible]

علی [illegible] بهشت [illegible] گفت [illegible] بهشت [illegible] علی [illegible]

بهشت [illegible] این عقیده خلاف اصول اهل سنت و هم خلاف روایات ائمه ایشان [illegible]

اباحت طبعی [illegible] بر ترک طاعات و ارتکاب [illegible] بالقبول [illegible] و نفس اماره [illegible]

[illegible] عقل [illegible] اما مخالفت اصول پس از آنجهت که اگر [illegible] مرتکب معاصی کبیره شده [illegible]

او را عقاب [illegible] واجب [illegible] اگر عقاب عاصی نزد ایشان بر خدا واجب است [illegible]

[illegible] این را [illegible] اما مخالفت روایات پس از آنجهت که از حضرت امیر و حضرت سجاد و امام دیگر

[illegible] از عذاب خدا [illegible] رسول و قرآن [illegible] صحیحه ایشان مروی است

و چون [illegible] باشند کسی را [illegible] محبت ایشان [illegible]

[illegible] این عقیده [illegible]

[illegible] کل نفس بما کسبت [illegible] لا یظلمون [illegible]

ایشان [illegible] ایشان [illegible]

[illegible]

[illegible] علی [illegible] و بعض [illegible] فلما خلقت [illegible]

[illegible] الا [illegible] و دلیل کذب این روایت

[illegible] بوده باشد [illegible]

[illegible] ایمان [illegible] باشد لازم می آید [illegible]

[illegible]

[illegible] ایمان [illegible]

[illegible] و چون تمام ایمان [illegible] ایمان [illegible]

[illegible] الا [illegible]

[illegible] علی [illegible]

[illegible] الا [illegible] علی [illegible]

[illegible] ایمان [illegible]

لازم می آید که جمیع [illegible] علی [illegible]

الا [illegible] این روایت [illegible] این [illegible] روایت [illegible]

[illegible] علی [illegible] علیه السلام [illegible] علی [illegible]

[illegible] و دلیل کذب این روایت [illegible]

[illegible] حضرت علی [illegible] تفضیل حضرت علی بر پیغمبر لازم آمد [illegible]

[illegible] ایمان [illegible] علی [illegible]

[illegible]

و مشهور است جواب این روایات نزد فرق شیعه بالتحقیق آنست که [illegible] حافظ [illegible] در طاعت

که محبت حضرت امیر [illegible] که [illegible] مخالفت با عقیده [illegible] داشته باشد و [illegible]

[illegible] که ایمان در [illegible] باشد و کسانی که منکر ولایت [illegible] باشند

[illegible] چنانچه [illegible] عذاب [illegible] حالانکه این [illegible]

[illegible] در کتاب المعراج [illegible] روایت [illegible] که قال الله تعالی [illegible]

[illegible] حتی [illegible] اتانی جاحدا لولایة محمد و علی و فاطمة و الحسن و الحسین [illegible]

[illegible] ولایت [illegible] مخالفت عقیده [illegible] باشد [illegible]

[illegible] ولایت [illegible] که [illegible] حضرت امیر [illegible]

که [illegible] ولایت امیر [illegible] ولایت محمد [illegible]

[illegible] ولایت علی [illegible] باشد پس [illegible] که در اینجا [illegible] ولایت [illegible]

[illegible] و چون این کلام [illegible] احوال شیعه غیر اثنا عشریه لازم آمد که عقیده اثنا عشریه [illegible]

[illegible] که اثنا عشریه [illegible] عقیده [illegible] جمیع فرق شیعه غیر اثنا عشریه مخلد در نار خواهند بود [illegible]

[illegible] این [illegible] که در این فرق [illegible] اختلاف [illegible]

[illegible] و در [illegible] و این [illegible] علما [illegible]

[illegible] بسبب عدم ایمان صحیح که مقتضی استحقاق [illegible]

[illegible] بعض علما [illegible] که بعض شیعه [illegible]

[illegible] جمله اثنا عشریه [illegible] فرق شیعه [illegible]

[illegible] حضرت امیر [illegible] صاحب [illegible]

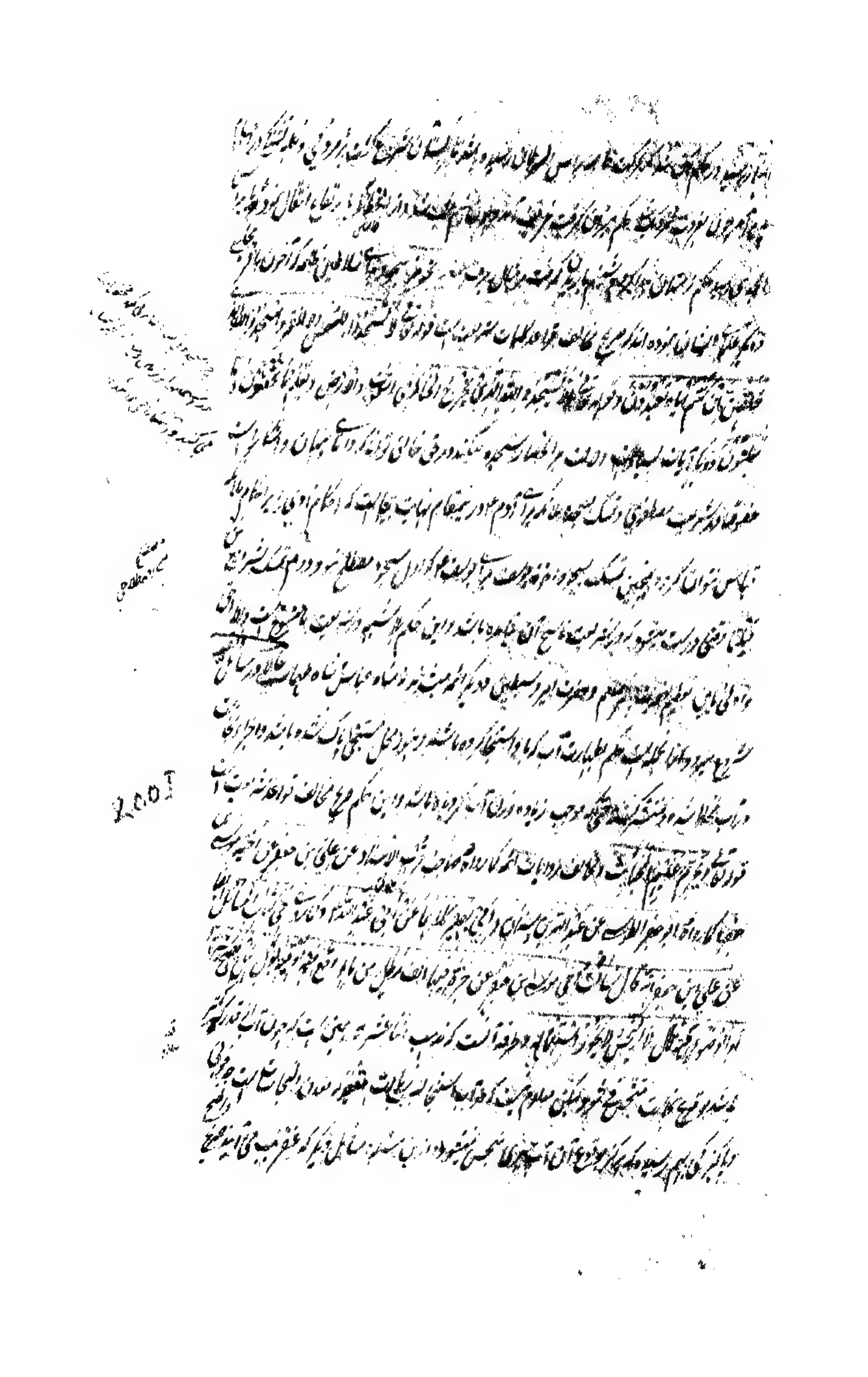

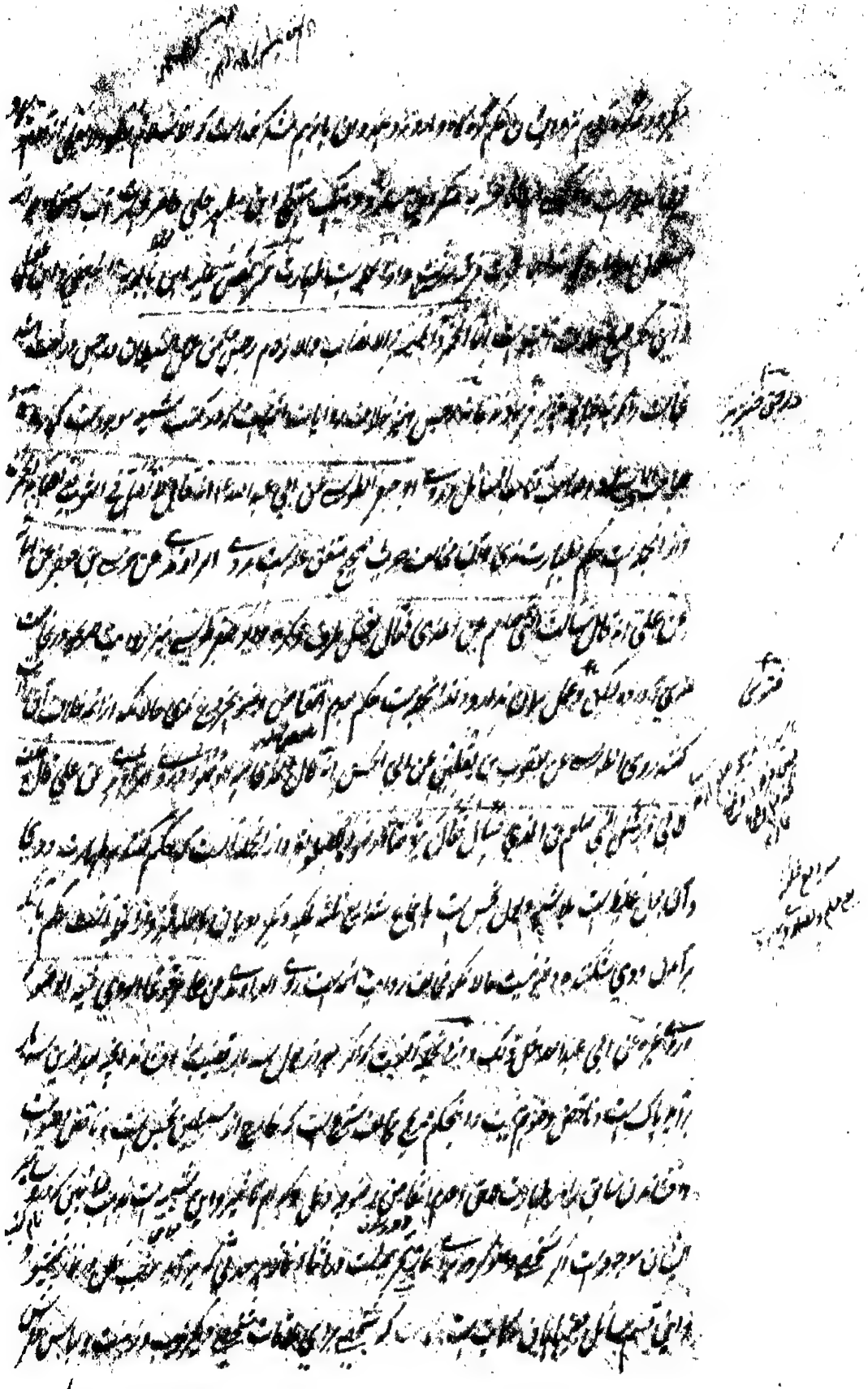

[illegible] مشهور [illegible] در بعض [illegible]

[illegible] در [illegible] مشهور [illegible]

[illegible] ما ذکره العلامة [illegible] من التحرید [illegible]

[illegible] مثل [illegible]

[illegible] مثل [illegible]

[illegible]

در میان ظهر و عصر و مغرب و عشا [illegible] خلاف [illegible] حافظوا علی الصلوات والصلوة

الوسطی و ان الصلوة کانت علی المؤمنین کتابا موقوتا [illegible]

ظهر و عصر و [illegible] انتظار خروج امام [illegible] تمام [illegible]

صلوة [illegible]

[illegible] در کتب [illegible] عن ابی عبد الله قال [illegible]

[illegible]

[illegible]

[illegible]

بخلاف [illegible] حکم [illegible]

او احدهما [illegible] عبد الملک بن مسلم عن الصادق [illegible]

[illegible]

[illegible]

[illegible]

و دیگر [illegible] مطلب [illegible] وقت [illegible] و زینت حاملات که کانت فی حیوة الشرایع [illegible]

مطلب [illegible] حکم شده که در زر و سیم [illegible] زکوة واجب میشود [illegible] و دیگر [illegible]

[illegible] و چون سال آخر شده [illegible] زکوة [illegible]

[illegible] سال [illegible] اگر رواج آن [illegible] زکوة [illegible]

زکوة را ساقط [illegible] در شرع [illegible]

قوله تعالی والذین یکنزون الذهب والفضة ولا ینفقونها فی سبیل الله فبشرهم بعذاب الیم [illegible]

زکوة [illegible] در اموال تجارت [illegible]

[illegible] زکوة [illegible]

[illegible]

زکوة [illegible] مال [illegible] زکوة از مستحق [illegible]

[illegible] مال [illegible]

[illegible] و استطاعت [illegible]

[illegible] نفقه [illegible]

[illegible] ابو القاسم [illegible] شرایع [illegible] استطاعت [illegible] نفقه [illegible]

عیال [illegible] استطاعت [illegible]

که [illegible] مردم [illegible]

حاجی [illegible]

[illegible] موافق رسم جاهلیه [illegible]

طاهر کننده است

منسوب به [illegible] اهل سنت و در جواب آن می‌گویند که حضرت امیر علیه السلام [illegible] جعفر [illegible] حنفیه [illegible]

[illegible] آمده بود [illegible] و محمد بن الحنفیه از بطن او بوجود آمد [illegible]

آن [illegible] صحیح [illegible] حضرت امیر [illegible] نمود و در جواب می‌گویند که [illegible] روایت [illegible]

[illegible] نمود و [illegible] نمود [illegible] حضرت [illegible]

[illegible] نمود [illegible] حضرت [illegible] الله [illegible]

حالانکه [illegible] حضرت [illegible]

[illegible] عرب [illegible]

[illegible] صحت عقود [illegible]

و بیع و طلاق [illegible] عقود [illegible]

[illegible] و در بیع مال صغیر تجارت و ولایت دارد حالانکه [illegible]

[illegible] ربا با وجود [illegible] ولی الجبر را [illegible] در تجارت نفع [illegible]

حالانکه خدا [illegible] احل الله البیع و قال الا ان تکون تجارة عن تراض منکم [illegible]

[illegible] زیرا که بنای تجارت و بیع بر تحصیل نفع است [illegible]

[illegible] اسلام محض تجارت [illegible]

[illegible] حالانکه انبیا و ائمه [illegible] تجارت [illegible]

[illegible]

[illegible] تحقیق [illegible]

[illegible]

[illegible]

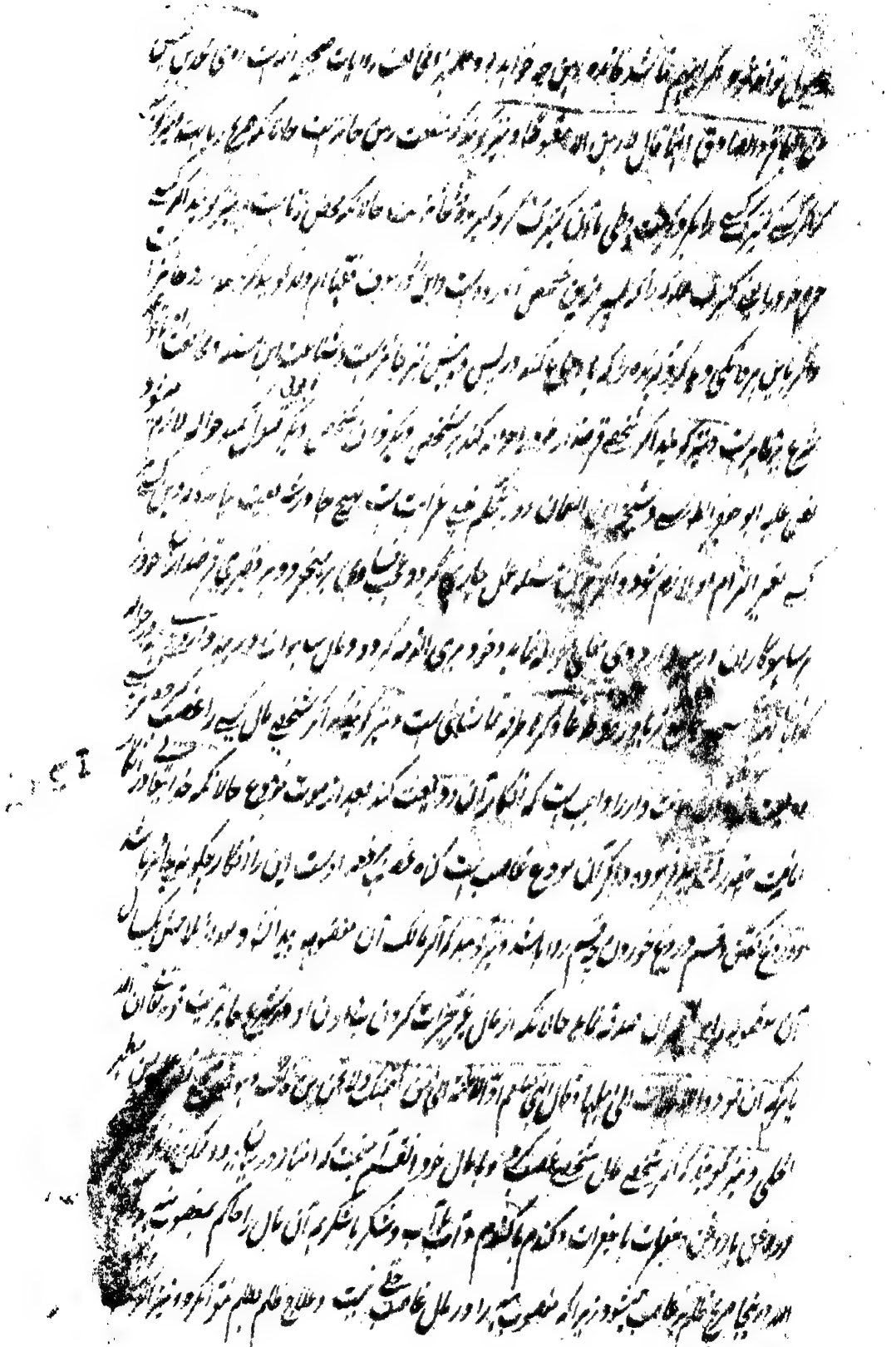

[illegible] اگر شخصی [illegible] گفت [illegible]

این کنیز [illegible] آن شخص را تمتع از آن کنیز حلال میشود و عاریت [illegible]

در ضمن [illegible] جایز است و امام [illegible] عاریت [illegible] احکام [illegible]

[illegible] صریح قرآن است [illegible] والذین هم لفروجهم حافظون الا علی ازواجهم او ما ملکت ایمانهم فانهم غیر ملومین [illegible]

وراء ذلک فاولئک هم العادون [illegible] اگر طفل [illegible] بسیار [illegible] خود [illegible]

[illegible] جایز نیست [illegible] طفل [illegible] خوف ضایع [illegible]

[illegible] طفل [illegible]

[illegible] اجاره [illegible]

[illegible] برای جهاد کفار [illegible] قطاع الطریق [illegible]

امام [illegible] مستحق اجرت نمیشود [illegible] در زمان غیبت امام [illegible] اجاره [illegible] صحیح [illegible]

[illegible] شخصی [illegible] برای خدمت [illegible] برای دیگری حلال [illegible]

برای [illegible] پس اگر شخصی [illegible]

درست است و عاریت [illegible] در صدقه جایز است [illegible]

[illegible] گفته اند که [illegible] وقف کردن جایز است [illegible]

[illegible]

[illegible] وقف کردن [illegible]

[illegible]

[illegible]

[illegible marginal notes]

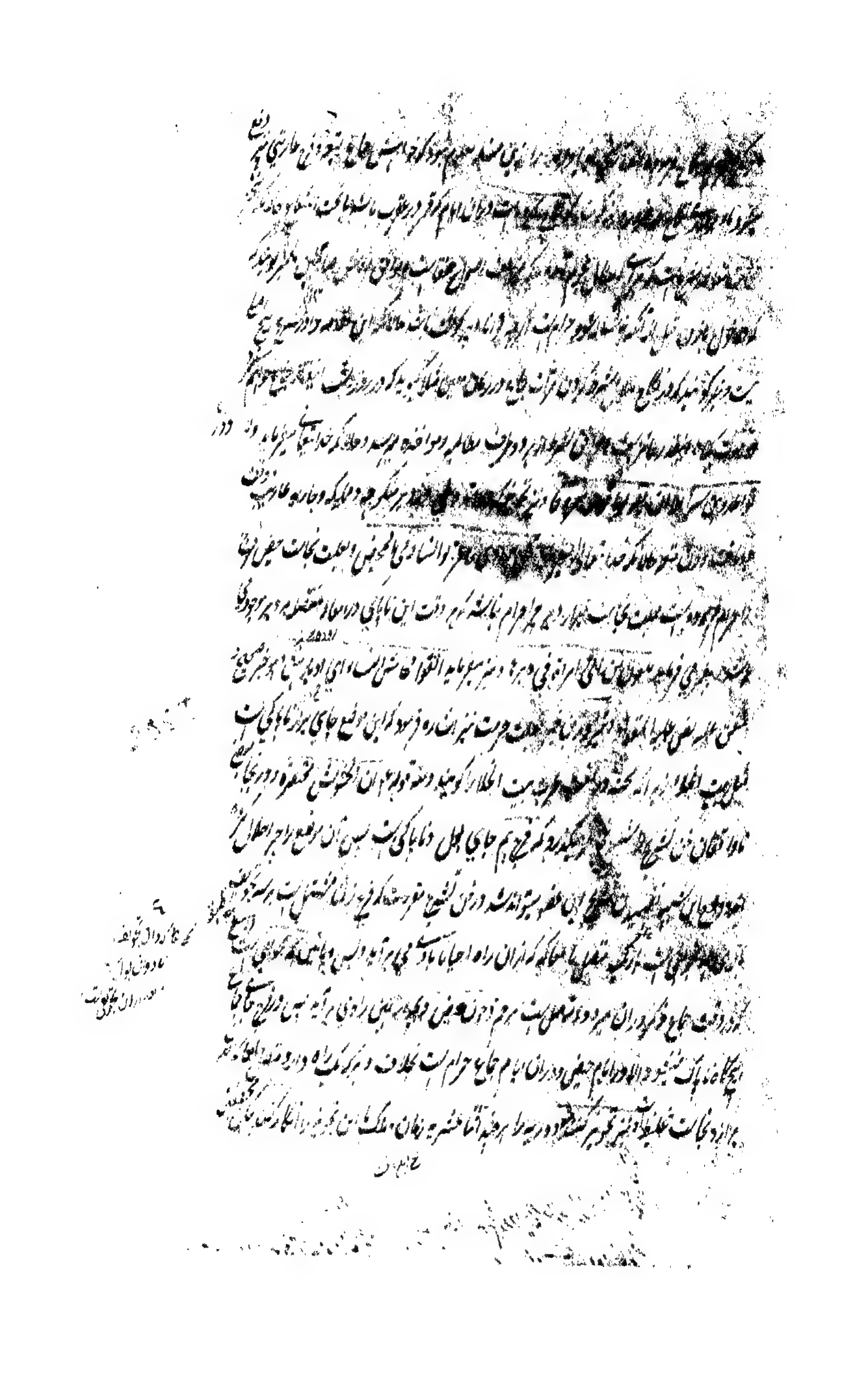

از مقتضات [illegible] است [illegible] در نکاح [illegible] از [illegible]

[illegible] در [illegible] اسباب [illegible] در [illegible]

[illegible] بر [illegible] حاصل می‌شود [illegible]

[illegible] قول الله تعالی [illegible] ملکت [illegible]

[illegible] حاصل [illegible] ملک [illegible]

[illegible] و طلاق [illegible]

[illegible] تصریح [illegible]

[illegible] اسباب [illegible] نکاح و ملک [illegible]

[illegible] متعه [illegible]

[illegible] نکاح [illegible]

[illegible] نکاح و ملک [illegible] مسعود [illegible]

[illegible] اگر متعه [illegible] نکاح [illegible]

[illegible] تحلیل جایز [illegible]

[illegible] قول الله تعالی المحصنات [illegible]

[illegible] و اگر متعه یا تحلیل جایز [illegible] در نکاح [illegible]

[illegible] در حق متعه نازل است [illegible] مسعود [illegible]

محض افتراست اگرچه در تفاسیر غیر معتبره [illegible] نقل نموده اند که [illegible] از صحابه کنند

[illegible] صحیح [illegible] باید [illegible]

[illegible] کلام [illegible] حمل [illegible]

[illegible] حاجت [illegible] علم [illegible]

[illegible] صریح [illegible]

و این [illegible] بالعکس [illegible]

[illegible] صحیح و مانع [illegible] باشد [illegible]

[illegible] باشد و در [illegible]

[illegible] این قسم [illegible]

[illegible] حکم [illegible] در کلام [illegible] صریح [illegible]

این باب و این [illegible] صریح [illegible]

[illegible] صریح [illegible] باشد [illegible]

[illegible] نکاح است [illegible]

این مواضع [illegible] ایشان [illegible] کنایه [illegible] تصریح نموده [illegible] طلاق [illegible] بزبان عربی واقع

و طلاق این [illegible] حاجت [illegible] ندارد و فرق آنست که اگر مرد [illegible] زن خود را [illegible] طلاق [illegible]

[illegible] ایشان طلاق واقع میشود [illegible] طلاق [illegible]

[illegible] الطلاق [illegible] صریح است

[illegible] الفاظ [illegible] ایشان قائل [illegible] وقوع طلاق [illegible]

[illegible] طلاقت [illegible] شخص [illegible] در جواب استفهام [illegible] واقع

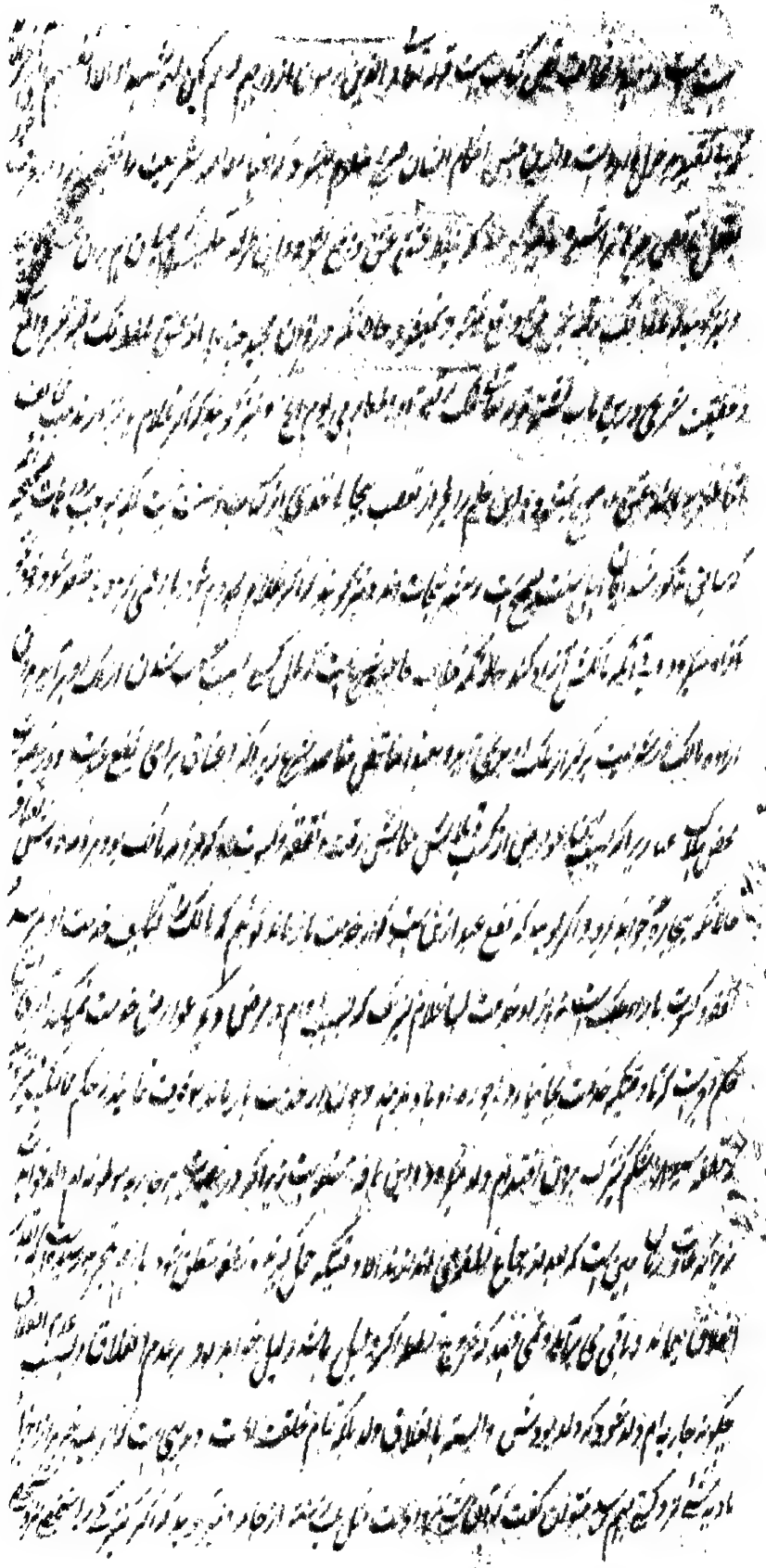

و هر گاه [illegible] مستحب [illegible] باشد [illegible] علی رضی الله [illegible] بجای [illegible]

[illegible] آب [illegible] آنان [illegible]

[illegible] مستحب [illegible] نماز [illegible]

[illegible] حکم [illegible] باشد [illegible]

[illegible] حلال است [illegible]

[illegible] حلال است [illegible] حلال است [illegible]

[illegible] مستحب [illegible]

[illegible] ولکن [illegible] و اگر [illegible]

[illegible] در مسائل [illegible] عدم توریث [illegible] وجود [illegible]

[illegible] عن ابی الحسن الکاظم قال [illegible]

[illegible] الا [illegible] عدم توریث [illegible] مع وجود الولد و این مخالف

[illegible] الولد [illegible] حکم [illegible]

[illegible] مخالف [illegible] اند [illegible]

[illegible] میراث [illegible] زوجه [illegible] قیمت زمین [illegible]

[illegible] مخالف [illegible] عام است [illegible]

[illegible] عام است تخصیص [illegible] زمین [illegible]

[illegible] مخالف [illegible]

[illegible] میراث [illegible] حکم [illegible]

[illegible]

بر تقدیر اول ترک تقیه کرده و الیشان را هر چه واجب است لازم می آید و نیز مخالفت رسول الله لازم [illegible] در نماز جمعه

از روز چهارشنبه تا روز دوشنبه خلیفه خود ساخته بود و در نماز جمعه خطبه نیز خواند پس انکار خلافت [illegible] امام و [illegible]

می آید و نیز مخالفت امر [illegible] آنحضرت [illegible] نماز کرده و خطبه جمعه را [illegible] لازم می آید و بر تقدیر

ثانی [illegible] نقصانی پیدا میکند و [illegible] تشنیع [illegible] اعظم است که چون [illegible] در مقام [illegible]

مخصوص [illegible] بسته [illegible] باستعمال آن [illegible] اگر چه [illegible]

[illegible] مقام [illegible] با جامه [illegible] ایشان [illegible]

کمالات نفسانی [illegible] از مسائل [illegible] می باشد [illegible] احکام [illegible]

[illegible] کمال عقل [illegible] [illegible]

[illegible] حکم [illegible] مشهور است [illegible] مالک بن نویره

زنی جمیله داشت خالد بن الولید که امیر الامرای ابوبکر بود [illegible] مالک که مرد مسلمانی بود [illegible]

[illegible] بنکاح [illegible] زنان [illegible] عده [illegible] روزه [illegible]

[illegible] بنکاح [illegible] ابوبکر [illegible]

و حال آنکه [illegible] قصاص [illegible] ابوبکر [illegible] عمر [illegible] انکار [illegible] گفت [illegible]

[illegible] قصاص [illegible] موقوف [illegible] این تصریحات موافق آنچه در کتب [illegible]

[illegible] خالد [illegible] ولید [illegible] باطل [illegible]

نهاده بود [illegible] توجه نمود [illegible] جواب فرستاده [illegible] جناب [illegible]

[illegible] قوم [illegible] غارت [illegible] و قتل [illegible]

ایشان [illegible] مقام [illegible] قتل و غارت [illegible] قوم [illegible]

سریه داد و ابوقتاده انصاری نیز در میان ایشان بود و مالک بن نویره را که از جانب آنحضرت صلعم از برای ابلاغ و خدمت اخذ صدقات [illegible]

[illegible] تعلق داشت [illegible] پیش خالد آوردند ابو قتاده گواهی داد که من از مالک [illegible] قوم وی [illegible]

جماعت دیگر [illegible] در آن سریه بودند [illegible] شهادت مردم [illegible] شبهت [illegible] بود [illegible]

استماع خبر وفات آنحضرت [illegible] مالک بن نویره [illegible]

[illegible] اسلام [illegible] مالک [illegible] خالد در مقام سؤال [illegible] جواب [illegible]

[illegible] قال رجلکم [illegible] صاحبکم [illegible] این اضافت [illegible] اهل اسلام [illegible] کفار [illegible]

[illegible] بعد از استماع خبر وفات [illegible] مالک بن نویره [illegible]

[illegible] این شخص [illegible] خالد [illegible] ارتداد [illegible] صادر شد [illegible]

[illegible] خالد ابو قتاده انصاری [illegible]

[illegible] خالد [illegible] عمر بن الخطاب [illegible] این قتل [illegible] واقع شد [illegible]

[illegible] خالد [illegible] استغفار [illegible]

[illegible] امیر الامرائی [illegible] خالد [illegible]

[illegible]

[illegible] خالد [illegible]

[illegible] امام [illegible] روایت که خالد [illegible] صحبت [illegible]

[illegible] جواب [illegible] این روایت [illegible] زن [illegible]

[illegible] اسلام [illegible]

[illegible] خالد [illegible]

[illegible]

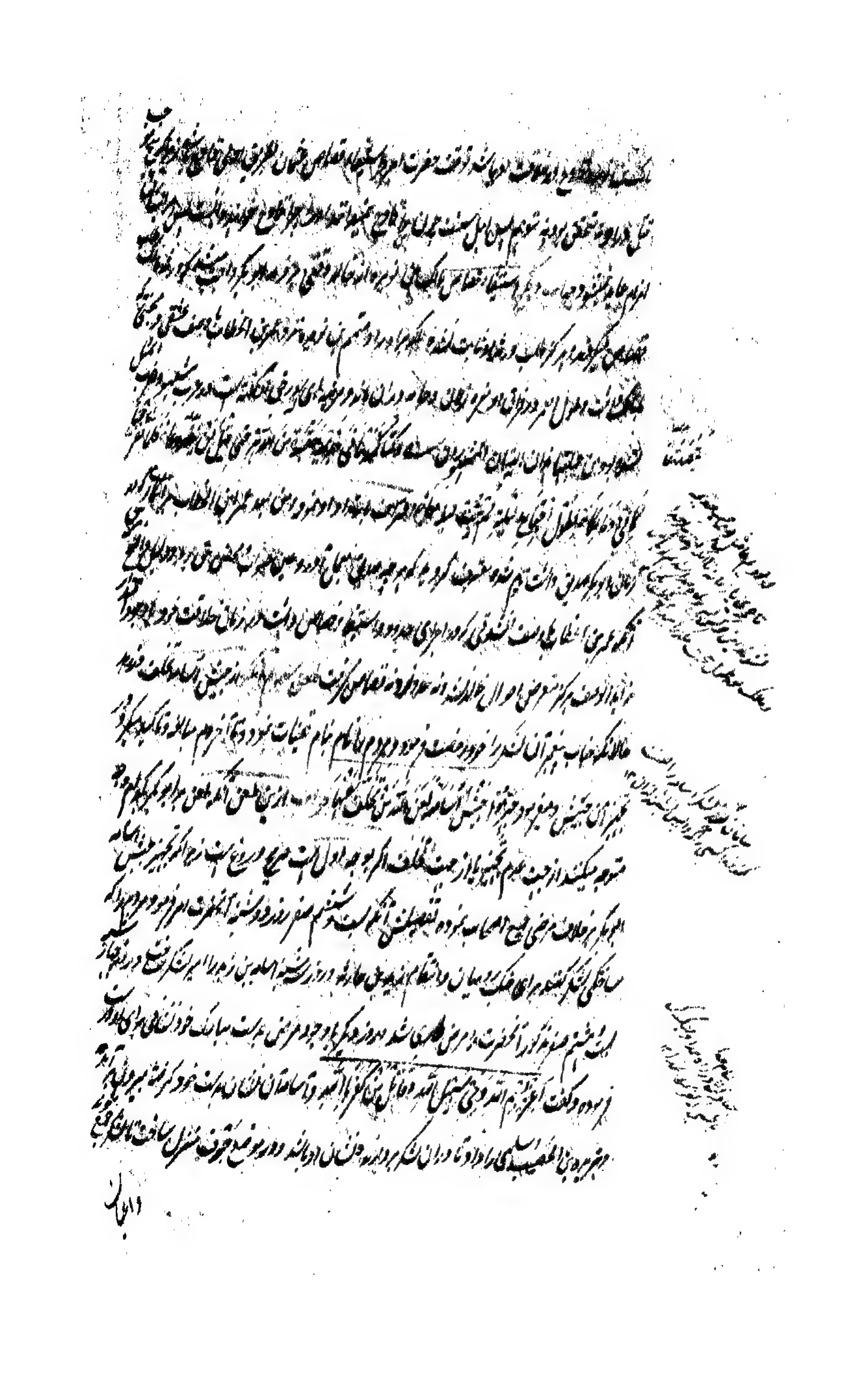

[illegible]

و اعیان مهاجر و انصار مثل ابو بکر و عمر بن الخطاب و سعد بن ابی وقاص و ابو عبیده بن الجراح و سعید بن زید و قتاده و [illegible]

در سلک عسکر اسلام به ساختگی [illegible] و جمعی [illegible] بیرون فرستاده [illegible] مسجد [illegible] ابو بکر [illegible]

و روز پنجشنبه مرض آنحضرت اشتداد پذیرفت و با این سبب [illegible] و در وقت [illegible] از روز پنجشنبه ابو بکر را [illegible]

[illegible] نموده [illegible] ساختند و چون روز یکشنبه [illegible] مرض [illegible] و آنحضرت را افاقت [illegible]

گفت سپاه [illegible] اسامه تعیین شده بود [illegible] بیرون آمدند و اسامه [illegible]

[illegible] رفته [illegible] دعا فرموده رخصت نمودند و چون روز یکشنبه [illegible] مرض [illegible] باز اسامه و لشکریان او توقف

نمودند که در بیان آن [illegible] و در شعبه اسامه منقول است که سوار شود و کوچ نماید جهت [illegible] که از [illegible]

[illegible] فرستاده ام ایمن مادر اسامه نزد او رسید و گفت که جناب پیغمبر را حالت نزع است اسامه و عمر و [illegible]

[illegible] افتان و خیزان [illegible] گشتند و [illegible] آنحضرت [illegible] آمده [illegible] حجره آنحضرت ایستاده [illegible]

آنجناب فارغ گشته [illegible] ابو بکر صدیق قرار یافت فرمود تا آن لشکر [illegible] بر در خانه اسامه ایستاده [illegible]

[illegible] بر در خانه اسامه ایستاده لشکریان رجوع نموده بیرون [illegible] اسامه [illegible] بکند باز اسامه [illegible]

حرف [illegible] در این اثنا خبر به مدینه رسید که بعضی [illegible] قبایل عرب مرتد گشتند و جمعی [illegible] مدینه [illegible] جماعتی از صحابه

به عرض ابو بکر رسانیدند که در این وقت [illegible] لشکر [illegible] مهم دور و دراز صلاح وقت نیست که اعراب

مدینه را خالی دانسته مبادا [illegible] فتنه عظیم [illegible] حوالی مدینه رسد ابو بکر قبول نکرد و گفت

اگر [illegible] لشکر اسامه [illegible] در مدینه [illegible] خواهم شد خلاف فرمان رسول [illegible]

درخواست نمود که عمر بن الخطاب [illegible] در محافظت مدینه [illegible] مشوره [illegible] باشد

پس [illegible] اسامه عمر بن الخطاب رجوع نمود و [illegible] ربیع الثانی [illegible]

الفاظ در روضة الاحباب و حبیب السیر و دیگر تواریخ معتبره [illegible] است و اکثر [illegible]

2172

[illegible]

بلکه خلافت صاحب نفس معصوم ... رئیس وقت هرگاه تعیین کند شخصی را و لشکری بدو تسلیم کند و تعهد

از جهت حفظ حوزه اسلام رساند هیچ دلالت نمیکند برآنکه این شخص را از تقیّه‌ها میان موقوف کرده و امضا نموده حکم

اول صحیح شده و در ... مقدمه واقع شده نیز آنکه آنجناب در اوایل مرض ... لشکر را عمداً ... همراه اسامه تعیین

نمود و چون مرض ... و کلمه ... و تا تعیین او و در هیچ توقف نموده ابوبکر با خلافت ... ثابت

... شغول ... تا آنکه ... وفات ... تعیناتی ابوبکر ... موقوف شده بود ...

... است که ... اجتهاد و ... بالکفایه ... جیش اسامه ... ثابت ...

... ابوبکر را بالخصوص ... وقوع فتنه ... از ... فرض ...

... ترک فرض لازم ... ابوبکر ... فرض بالکفایه ... فرض عین ... ترک نمود ... الکلام ...

... تمام لشکر ... ابوبکر ... ثواب ... ابوبکر ... فرض بالکفایه ...

ثابت گشت ... تعیین اشخاص معین ... جهاد و ... همراه ... از ... است که ...

دولت است ... از احکام ... و چون آنحضرت وفات یافت ... ابوبکر ... این امور ...

... اسامه تعیین ... و ... نگاه ... و ... خود ...

... آنکه ... لشکر ... معین ... و ... تهیه اسباب ... او ... پادشاه ...

... پادشاهی دیگر بجای او ... تعیناتیان ... نگاه ...

صلاح ملک و دولت ... در ... قدر ... پادشاهی ... فرمان ...

... دیگر ... از ... بانجام ... اسامه ... امور ...

... تحقیق ... رئیس ... است ... امور ... تصرف ... حاکم ...

... از باب ... و ... قطعا ... در کتب اهل سنت ...

[illegible]

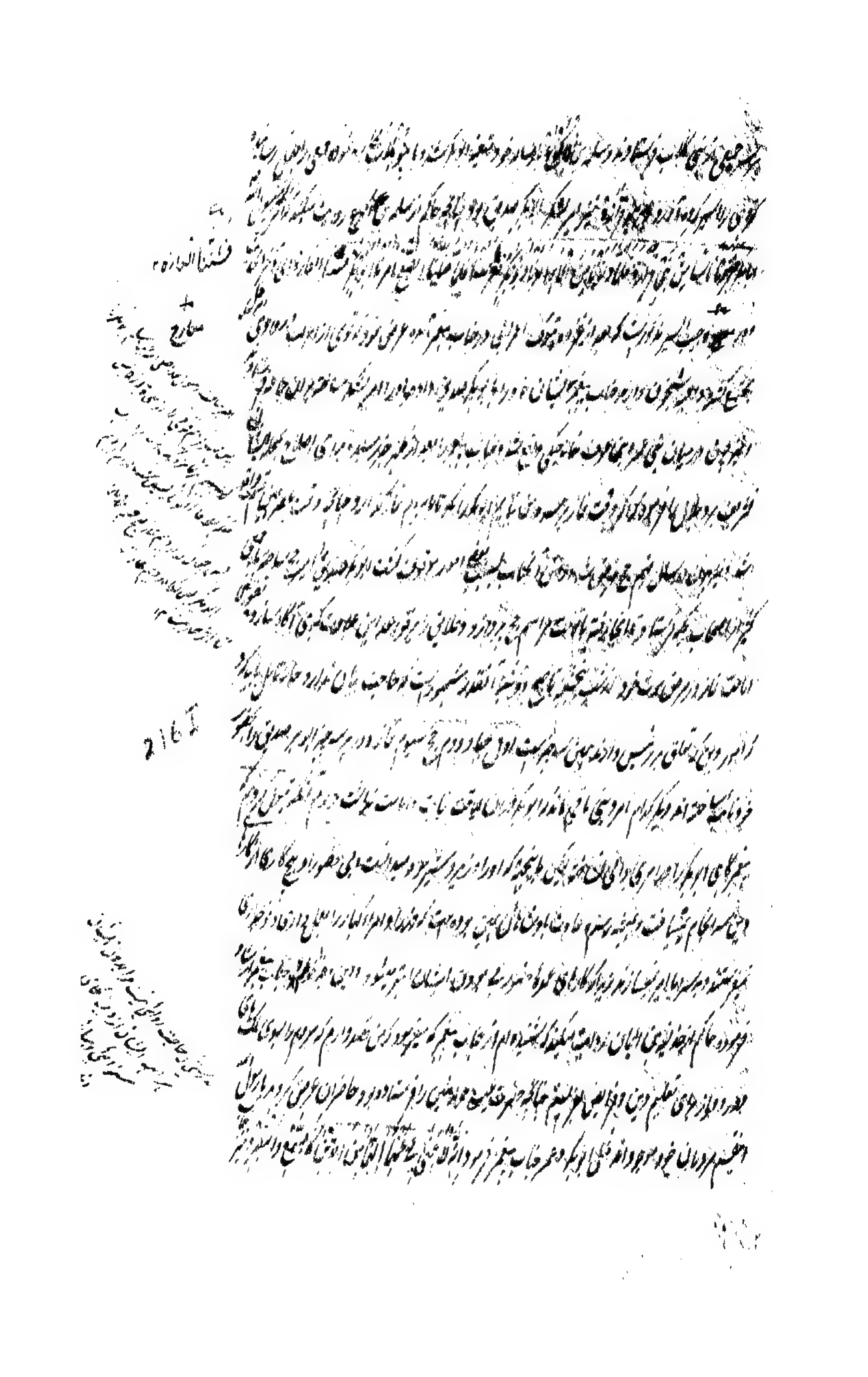

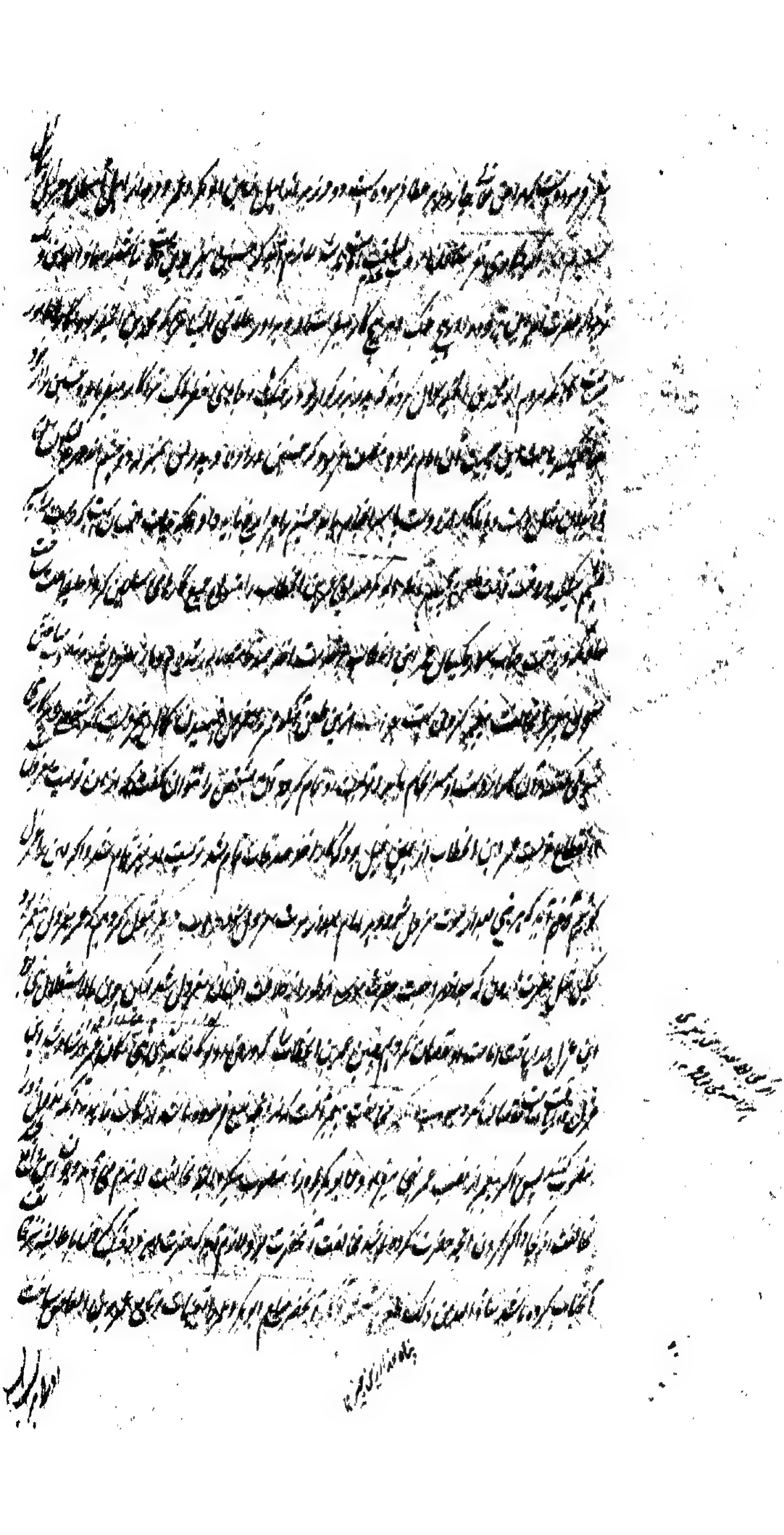

و او در همین مقامات [illegible] در [illegible] اسلام [illegible] ایشان سردار بودند که ایشان را لیاقت ریاست می بود با در مذهب [illegible]

[illegible] چرا ایشان [illegible] حسین [illegible] بود و دیگر ایشان را قطع ایشان [illegible] از این معنی [illegible]

[illegible] ایشان ولایت بر عدم ریاست ایشان با بر انفصال نمودن ایشان [illegible]

گروه اکثر شیعه معتقد ریاست ائمه [illegible] فضیلت ایشان باشد در مذهب اهل سنت [illegible]

[illegible] در عقیده خاص [illegible] افضل [illegible] خاص ولایت [illegible]

بر افضلیت و ولایت [illegible] که در عقیده خاص ریاست [illegible] مصلحت [illegible]

بلکه [illegible] مقصود [illegible] المفضول [illegible] واقع شد که او مرد [illegible]

[illegible] بود [illegible] و [illegible]

[illegible] در تقویت [illegible] همین قسم اشخاص [illegible]

[illegible] ریاست خاص [illegible]

[illegible] واقع شده [illegible] شهید شده بود [illegible]

[illegible]

[illegible] معین [illegible]

[illegible] ایشان را [illegible] معلوم [illegible]

ریاست [illegible] تعلیم [illegible] ریاست [illegible] اولوالعزم [illegible]

[illegible] سلطنت رسیده اند [illegible]

پس مرتبت ایشان [illegible] ریاست [illegible]

در همین مرتبت [illegible]

نه [illegible] شد

[illegible]

شنیده

۲۱۳ T

[illegible] پیروان مذهب [illegible] از اعمال [illegible] و استقلال و سروری [illegible] با ابوبکر و علی [illegible]

[illegible] قتل و غارت [illegible] و امرا و لشکر را [illegible] علمی [illegible]

در [illegible] فاتح البلاد [illegible] و فتح [illegible]

[illegible] امیر المؤمنین [illegible] در امور واقعی [illegible]

[illegible] در امور [illegible] و اگر [illegible] خوب می بود و اگر [illegible] ابوبکر صدیق [illegible]

[illegible] آنحضرت [illegible] معلوم است که جناب پیغمبر [illegible] و [illegible] می فهمید [illegible]

[illegible] خلیفه [illegible] ابوبکر را خلیفه نمود [illegible]

[illegible] شیعه [illegible] قایل اند [illegible] که جناب پیغمبر حضرت امیر را خلیفه نمود و اگر ابوبکر [illegible]

[illegible] خلیفه [illegible] مخالفت [illegible] اهل سنت [illegible] اهل سنت [illegible]

[illegible] جناب [illegible]

صدیق [illegible] و در اسلام [illegible] تفضیح و تفصیل [illegible]

[illegible] خلیفه [illegible] جناب پیغمبر [illegible]

[illegible] ابوبکر خلیفه [illegible] اجماع [illegible]

علی [illegible] و حدیث [illegible] الخلیفة [illegible] صحاح اهل سنت [illegible]

[illegible] این [illegible] حاصل [illegible] استخلاف [illegible]

[illegible] وفات ابوبکر [illegible] خلیفه [illegible]

[illegible] ابوبکر را خلیفه [illegible] ابوبکر [illegible]

[illegible] خلیفه [illegible]

[illegible]

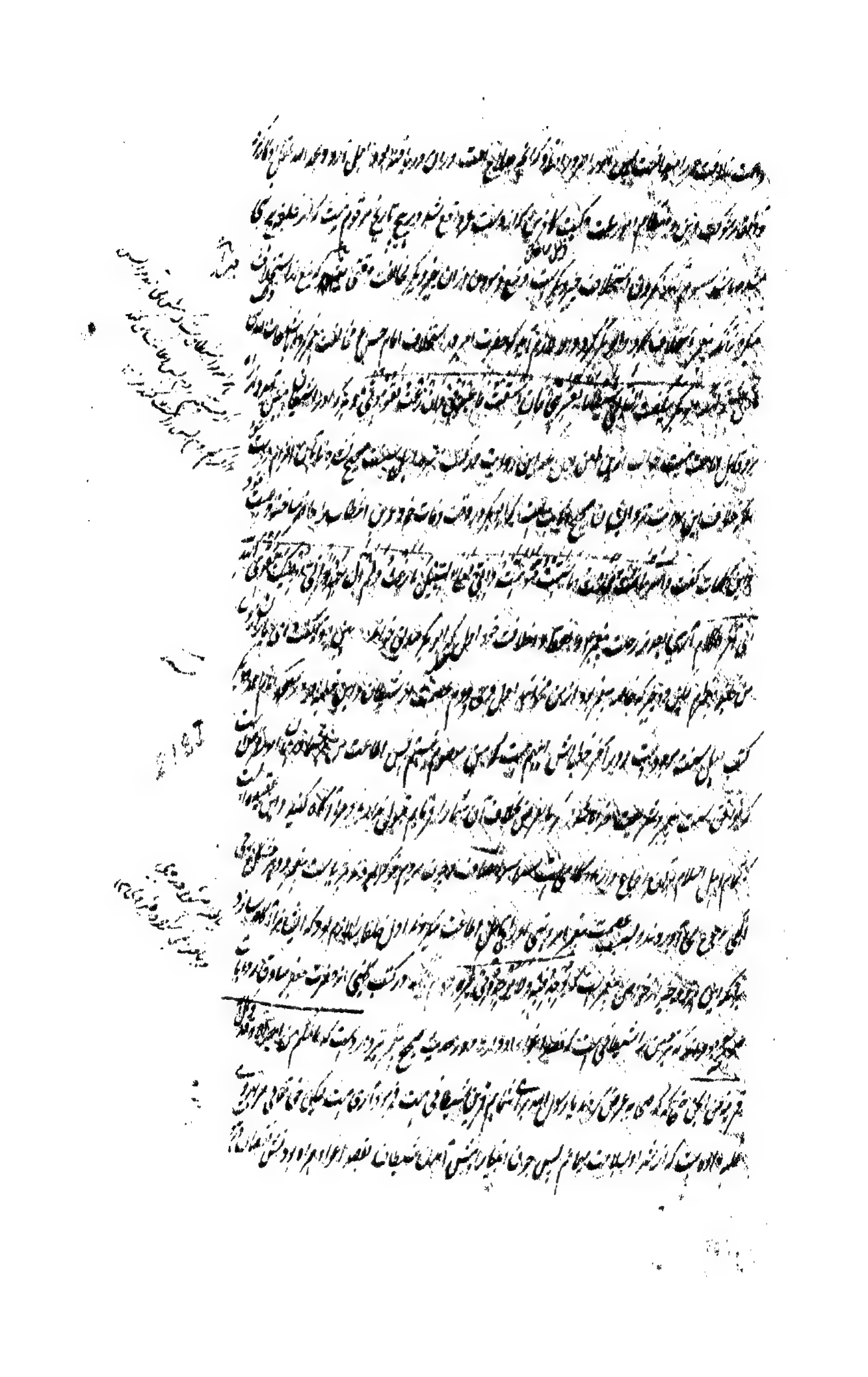

[illegible] دلالت نماید که [illegible] ابوبکر [illegible] این کلمه [illegible] بیعت [illegible] عمر بن الخطاب [illegible] که گفت الا ان

بیعة ابی بکر کانت فلتة وقی الله المسلمین شرها [illegible] و در صحیح بخاری [illegible]

آن بیعت [illegible] صحیح دلالت میکند که بیعت ابوبکر ناگاه [illegible] بی تامل واقع شده بود [illegible]

[illegible] خلافت [illegible] امام [illegible] این کلام [illegible]

[illegible] بیعت [illegible] خلیفه [illegible] ابوبکر [illegible]

[illegible] بیعت [illegible] تابع او شده [illegible]

[illegible] این کلام [illegible] بیعت [illegible] تامل [illegible]

[illegible] ابوبکر واقع شده [illegible] تامل [illegible]

[illegible] خلافت [illegible] امامت [illegible]

[illegible]

[illegible] این کلام [illegible]

[illegible] ابوبکر [illegible] افضلیت [illegible]

[illegible] خلافت [illegible] واقع شده [illegible]

[illegible] بیعت [illegible]

[illegible] واقع شد [illegible]

[illegible] خلافت [illegible] ابوبکر عمر و ابو عبیدة بن الجراح [illegible] صدیق [illegible]

[illegible] این کلمه [illegible]

[illegible] ابوبکر [illegible] صحابه [illegible]

در زمان [illegible] که خلیفه را با انصار هم مشورت نبود [illegible] ابوبکر قابل خلافت نیست و در صحاح اهل سنت ثابت است [illegible]

[illegible] ابوبکر [illegible] بیعت کرد و حضرت امیر و حضرت زبیر نیز بیعت کرده اند و بعد از تخلف در روز [illegible]

[illegible] جواب [illegible] بر زبان [illegible] ابوبکر و [illegible] ثابت [illegible] انصار [illegible]

[illegible] حضرت [illegible] زبیر [illegible] و در جمیع صحاح اهل سنت [illegible]

ثابت [illegible] ابوبکر [illegible] است که جمیع قول [illegible] که در حق ابوبکر خلافت [illegible]

[illegible] قول [illegible] مقام [illegible] معتقد صحت

خلافت ابوبکر [illegible] فرموده است که [illegible] ابوبکر [illegible]

[illegible] امامت نباشد زیرا که [illegible] امامت نیست [illegible] امامت [illegible]

زیرا که [illegible] روایت [illegible] اهل سنت [illegible]

[illegible] اهل [illegible] سنت [illegible] جواب [illegible]

[illegible] اهل سنت [illegible] روایت [illegible] حضرت [illegible] امام [illegible]

در [illegible] شیعه [illegible] امام صادق [illegible]

قابل امامت نباشد [illegible] امامت نباشد زیرا [illegible]

[illegible] شیعه [illegible] کلام [illegible] جواب [illegible] اهل سنت

[illegible] علمای شیعه [illegible]

که ابوبکر استعفا [illegible] استعفا [illegible] قابل امامت نباشد [illegible] شیعه [illegible]

[illegible] استعفا [illegible] استعفا [illegible] ابوبکر [illegible]

[illegible] حضرت [illegible] استعفا [illegible] محاکمه

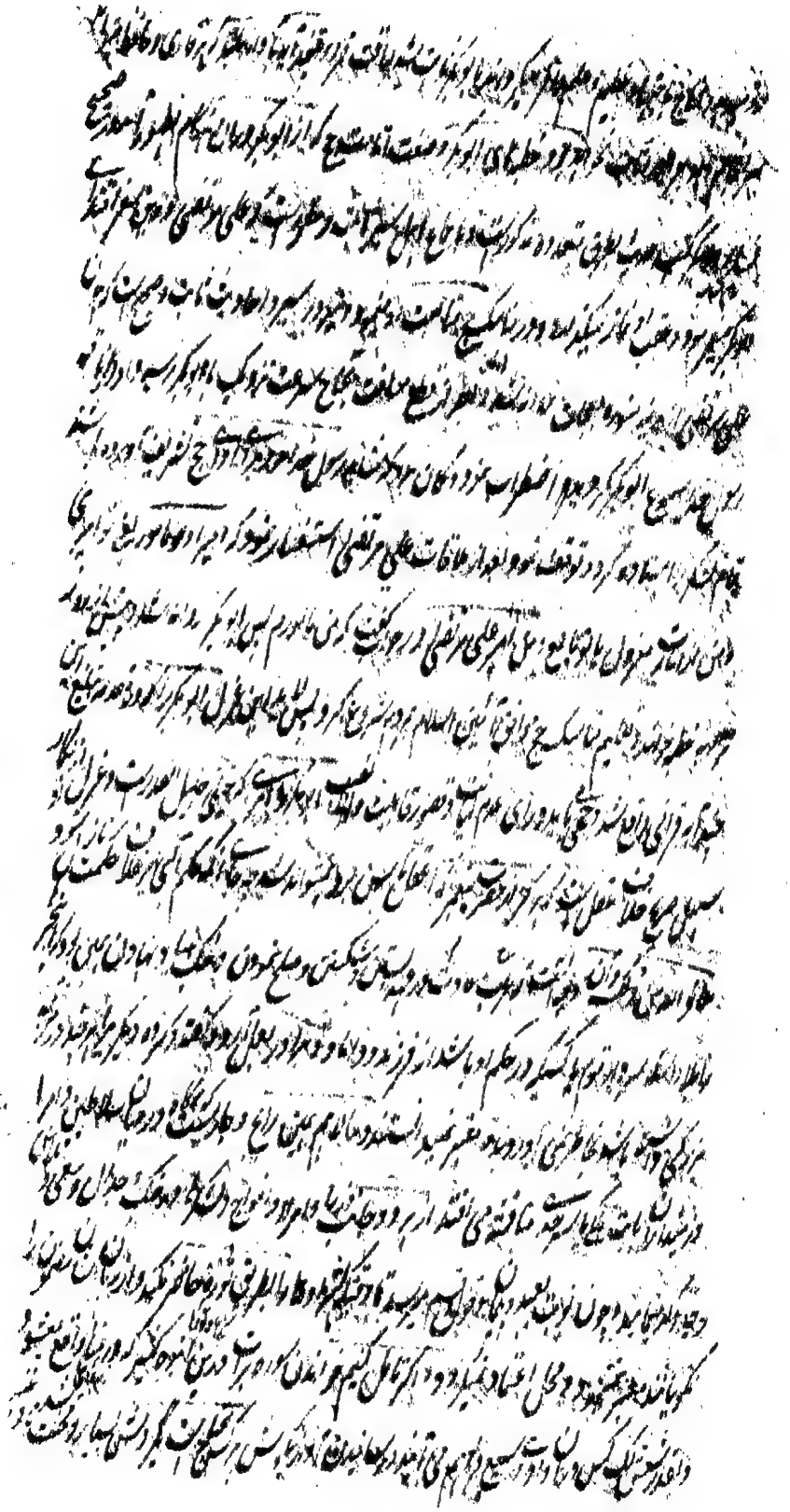

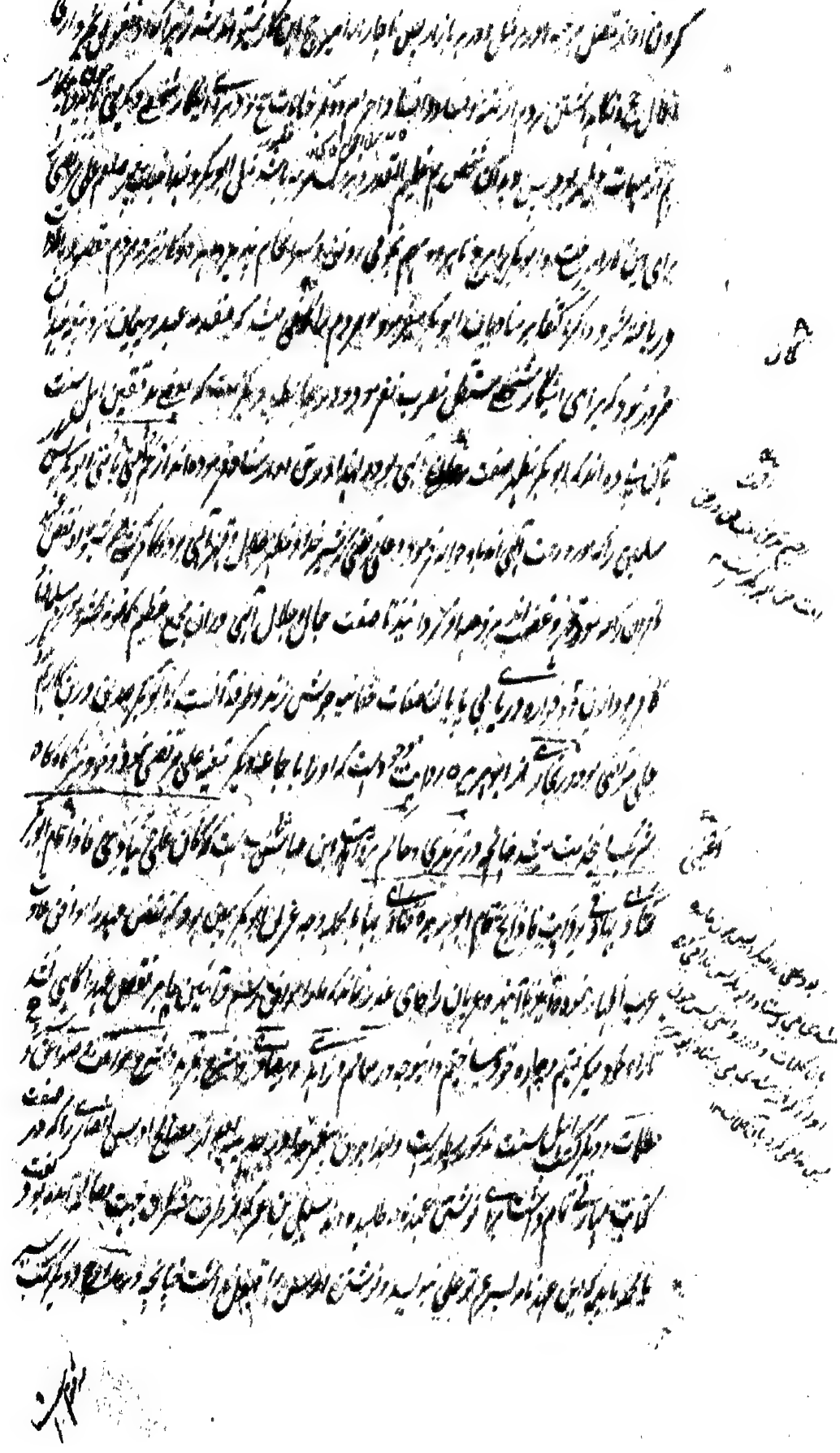

و در قوم [illegible] تا از تشیع مرتبت عزل [illegible] بوده اند [illegible] که امامت [illegible]

[illegible] بجهت مصلحت [illegible] و دلیل [illegible] عدم صلاحیت [illegible]

[illegible] معنی [illegible] از آن [illegible] شده [illegible] صدور [illegible] که حضرت امیر [illegible]

[illegible] بیت [illegible] بوده [illegible] حضرت امیر [illegible] علم [illegible]

[illegible] در کتب [illegible] الکتب [illegible]

اما [illegible] آیت الثقلین [illegible] الله [illegible] بحرین [illegible]

[illegible] و [illegible] فاعل [illegible] و [illegible]

از سلمان [illegible] بوده [illegible] از راه [illegible]

داده بود و امامت را که [illegible] ابوبکر صدیق [illegible]

[illegible] اجماع [illegible]

[illegible] فاطمه [illegible] از مرده پیغمبر [illegible] گفت ای پسر ابو

قحافه تو از پدر خود میراث گیری و من [illegible]

[illegible] گفت [illegible] انبیا [illegible] میراث [illegible]

[illegible] یوصیکم الله فی اولادکم للذکر مثل حظ الانثیین

[illegible] و ورث سلیمان داود [illegible]

[illegible] یرثنی و یرث من آل یعقوب پس معلوم شد که انبیا وارث هم میشوند [illegible]

میراث [illegible] ابوبکر منع میراث از فاطمه [illegible] این نص از پیغمبر [illegible]

[illegible] فاطمه [illegible] مطهرات [illegible] میراث [illegible]

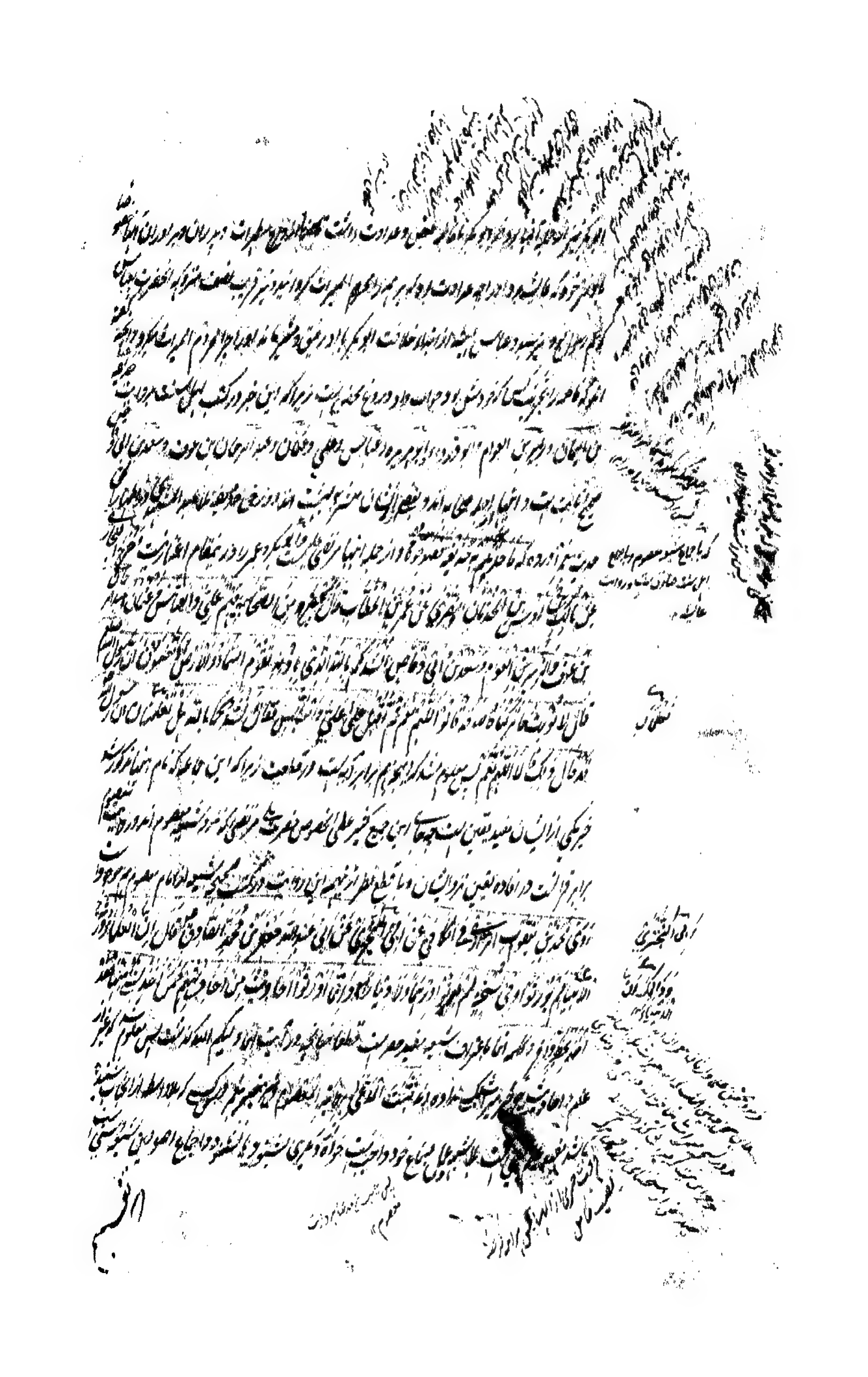

در تخصیص خبر [illegible] متواتر [illegible] که ایشان آیت [illegible] را [illegible] نموده اند و به واسطه دیگران خبر [illegible] حق [illegible]

[illegible] نموده [illegible] از روی خبری [illegible] که [illegible] در [illegible] متواتر [illegible] بالا [illegible]

[illegible] در حالت [illegible] اند [illegible] که [illegible] است [illegible]

[illegible] است [illegible] که خطاب [illegible] است [illegible] پس [illegible] خطاب [illegible] و [illegible]

پس [illegible] تخصیص [illegible] اند [illegible] این [illegible] تخصیص [illegible] اولاد [illegible] وارث

[illegible] وارث [illegible] ایشان [illegible] خود را

[illegible] خود [illegible] و [illegible]

[illegible] است [illegible] است [illegible] جمیع [illegible]

[illegible] آیت [illegible] حضرت [illegible] حضرت [illegible] خارج [illegible]

[illegible] میراث [illegible] ایشان [illegible]

[illegible] است [illegible] اهل [illegible] حضرت [illegible]

[illegible] آنحضرت [illegible] علی [illegible]

حسن بن علی [illegible] حسین بن علی [illegible] علی بن حسین [illegible] حسن بن حسن [illegible]

[illegible] حسن بن علی [illegible] حسن [illegible] میراث [illegible]

[illegible] حضرت [illegible] رسول [illegible]

فاطمه را [illegible] از اهل بیت [illegible] آنحضرت میراث [illegible] حضرت [illegible]

تخصیص [illegible] دلالت [illegible]

[illegible] حدیث [illegible] معصوم [illegible] امامت [illegible]

رمی [illegible] الجعابی

[illegible] و [illegible] حق

[illegible] دیگر

[illegible] السلام [illegible]

2237

[illegible] سلیمان پس معلوم شد که این میراث علم و نبوت

کمالات نفسانی است [illegible] مال [illegible] فقط [illegible] معصوم [illegible] میراث [illegible]

[illegible] حضرت [illegible] حق تعالی در مقام [illegible]

سلیمان این عبارت [illegible] حضرت [illegible]

[illegible] علم و نبوت [illegible] حاصل [illegible]

[illegible] نبوت [illegible] حضرت سلیمان

[illegible] حضرت [illegible] حق تعالی [illegible]

[illegible] میراث علم [illegible] حال [illegible]

[illegible] میراث [illegible] در [illegible] حقیقت پس [illegible]

[illegible] معصوم [illegible] علم وراثت در مال حقیقت [illegible]

[illegible] حقیقت [illegible] علم [illegible] صحیح است [illegible]

[illegible] حقیقت [illegible]

[illegible] آل یعقوب پس [illegible]

وراثت [illegible] آل یعقوب [illegible]

[illegible] حضرت زکریا [illegible]

زکریا [illegible] حضرت یحیی [illegible] وفات حضرت زکریا [illegible] آن مال [illegible]

[illegible] آل یعقوب [illegible] حضرت یحیی [illegible]

[illegible] پس [illegible] کمال [illegible]

[illegible]

[illegible]

[illegible]

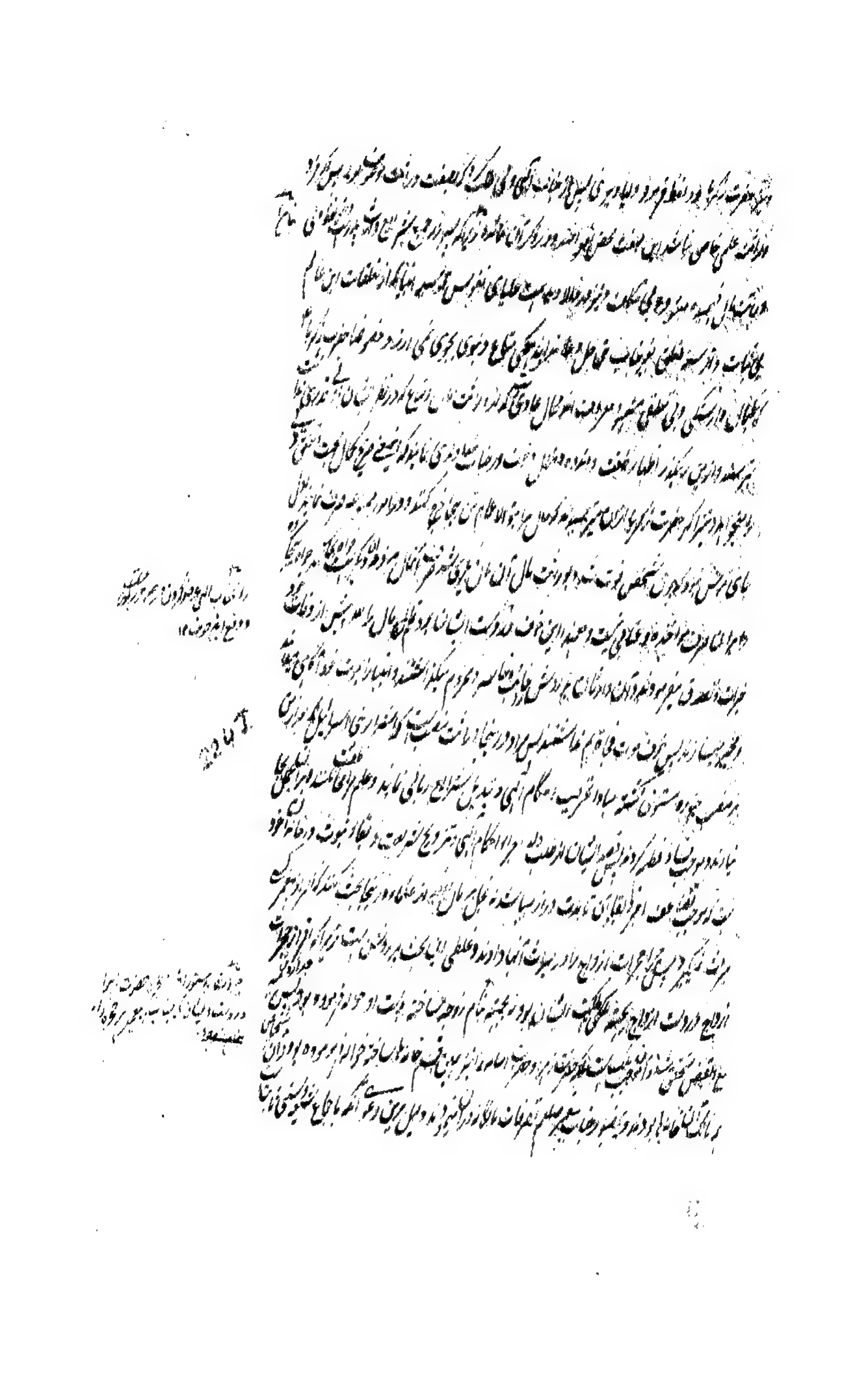

125 I

[illegible] این [illegible] کلام [illegible] علاوه آن [illegible] شکوه [illegible]

که چون عمر بن عبدالعزیز [illegible] عبدالعزیز بن مروان [illegible] جمع کرده گفت [illegible]

فدک [illegible] علی [illegible] والی [illegible]

[illegible] رسول الله صلعم [illegible] رسول الله صلعم [illegible]

[illegible] عمر بن عبدالعزیز [illegible]

فاطمه [illegible] علی [illegible] رسول الله صلعم [illegible]

تحقیق [illegible] شهادت [illegible] استحقاق [illegible]

[illegible] روایت را [illegible] لکن [illegible] مسند [illegible]

[illegible] تصرف [illegible] در حیات [illegible] تصرف [illegible]

[illegible] ابوبکر [illegible] فاطمه را [illegible] تصدیق [illegible]

[illegible] تحقیق [illegible] حاجت [illegible]

[illegible] حضرت علی و ام ایمن [illegible] بعضی [illegible]

[illegible] شهادت [illegible] شهادت [illegible]

[illegible] تصدیق [illegible] شهادت [illegible]

[illegible] علما [illegible] جناب [illegible]

[illegible] حکم کردن [illegible] علم [illegible]

[illegible] رسول الله صلعم [illegible]

[illegible] غضب [illegible] فاطمه [illegible] علم [illegible]

[illegible]

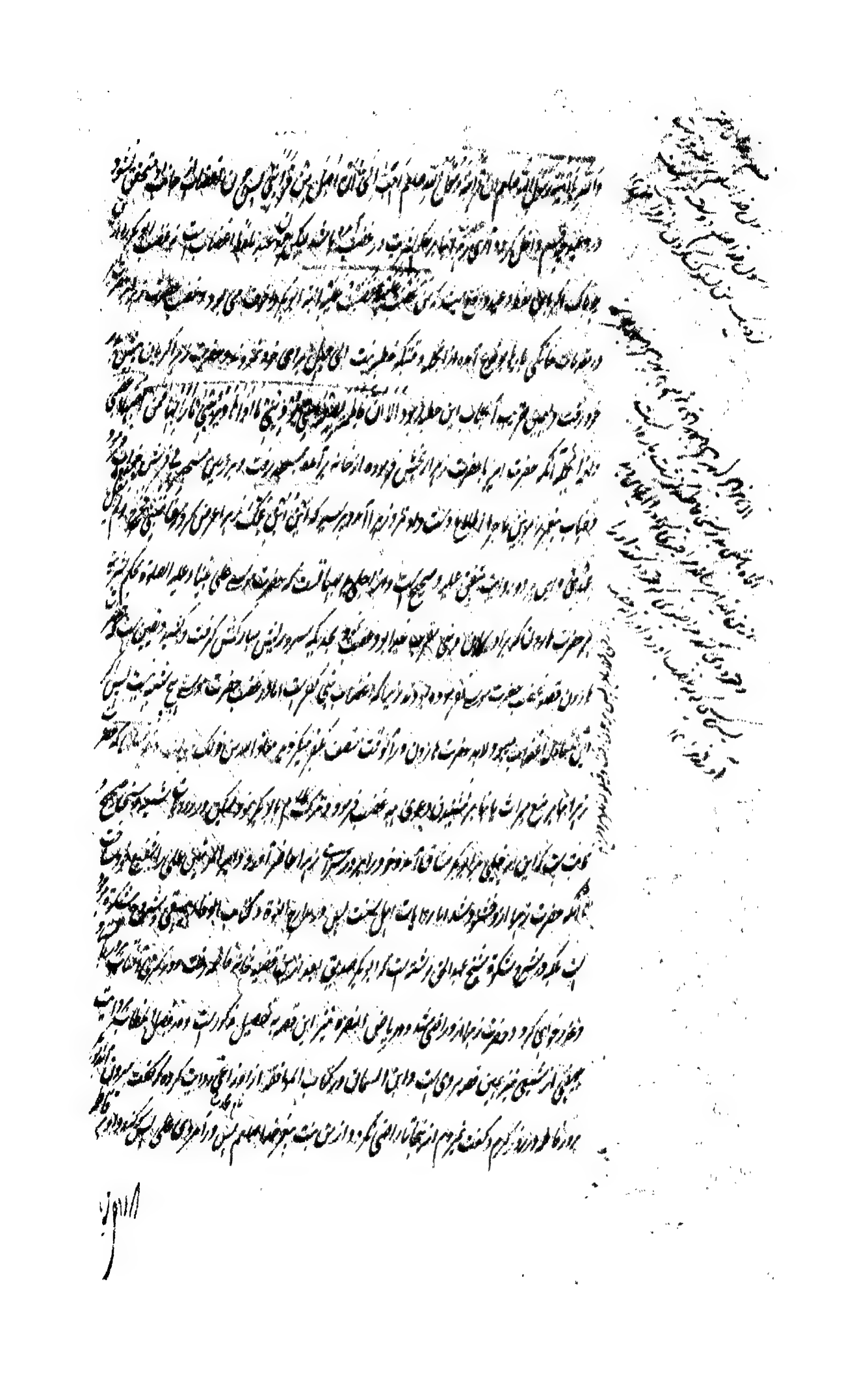

[illegible] بر پیشنهاد [illegible] و [illegible]

[illegible] که در روایت ایشان اعتقاد [illegible] امید [illegible] مقطوع میشود [illegible]

[illegible] میشود [illegible] ایشان [illegible] در [illegible] وصیت [illegible]

[illegible] عدم [illegible] در [illegible] روایت [illegible] قطع [illegible] وصیت [illegible]

[illegible] وصیت [illegible] اقوی است از وصیت و وصیت [illegible] ضعیف است از [illegible]

[illegible] ایشان بر خلاف آن وصیت [illegible] باشد و [illegible]

[illegible] مانده [illegible]

اگر [illegible] وصیت واقع شده باشد [illegible] اطلاع [illegible] حضرت [illegible]

[illegible] در وقت خلافت [illegible] آن وصیت را [illegible]

[illegible] میراث [illegible] محروم [illegible]

[illegible] حضرت [illegible]

[illegible] حضرت [illegible] جواب [illegible]

زیرا که در وقت [illegible] حضرت امام محمد باقر [illegible]

[illegible] روایت [illegible]

[illegible] امام [illegible] مقصود [illegible] معتقد

[illegible] قاضی [illegible] مجالس المؤمنین [illegible] معتقد

[illegible] حضرت امیر المؤمنین [illegible] حضرت [illegible]

[illegible] فاطمه [illegible]

فاطمه [illegible] جواب [illegible] مقطوع

[illegible]

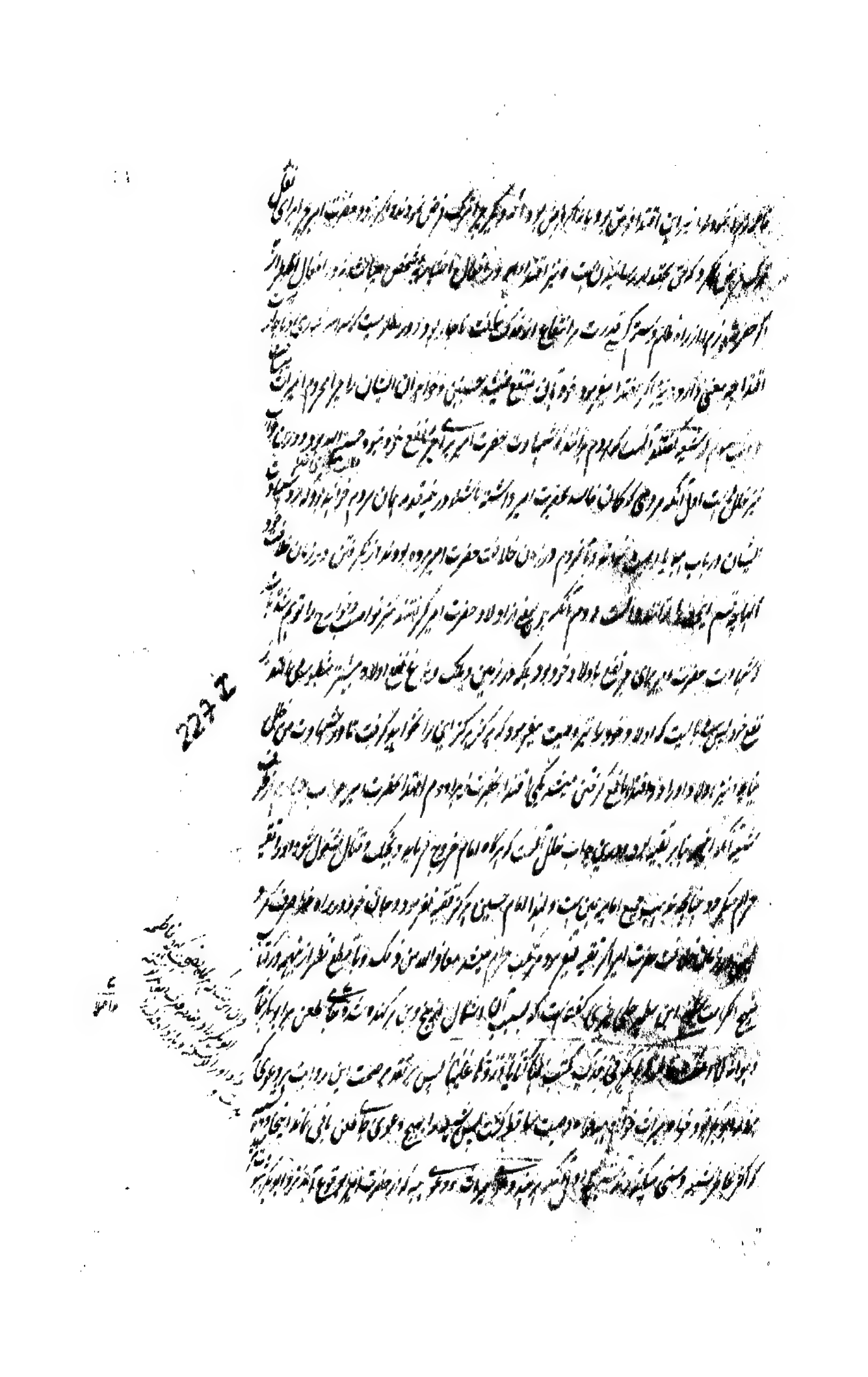

و اگر در صحیح بودن آن [illegible] پس چرا ابوبکر راست گو [illegible] و حضرت ایشان [illegible] این گفتگو [illegible]

[illegible] که از مصالح [illegible] ابوبکر [illegible] عظیم [illegible]

[illegible] حضرت [illegible] مقدم [illegible] عظیم [illegible]

[illegible] سلطانان [illegible] [illegible]

ایشان [illegible] که عوام الناس [illegible] اثبات و دعوی [illegible]

[illegible] عظیم [illegible] تا قیامت [illegible]

ساختند [illegible]

حضرت زهرا را [illegible] در حقیقت ملک [illegible] خلافت [illegible]

[illegible] رسول [illegible] رسول [illegible]

[illegible] حضرت عظیم [illegible]

[illegible] حضرت عباس و ازواج مطهرات [illegible]

برای خود [illegible] [illegible]

[illegible] حضرت زهرا [illegible] حضرت [illegible] اختیار [illegible]

[illegible] اختیار [illegible]

[illegible] چون در میان ابوبکر و حضرت زهرا [illegible]

[illegible]

[illegible] حضرت [illegible]

[illegible] حضرت زهرا [illegible]

بسیار بود

[illegible] چون آن کرده و عادت آنزمان چنان بود که زنان را بسا بر [illegible] در میان [illegible]

[illegible] پیغمبر [illegible] ام [illegible] بنا [illegible] مانند [illegible] حضرت [illegible]

که [illegible] ساخته [illegible] اسامه [illegible] آنحضرت [illegible] تسلیم [illegible] بود و [illegible]

[illegible] حضرت [illegible] و [illegible] حضرت [illegible] و [illegible] باشند [illegible]

که [illegible] حضرت [illegible] حضرت [illegible] الله [illegible] حضرت [illegible]

[illegible] روز دیگر ابوبکر صدیق [illegible] و دیگر اصحاب [illegible]

[illegible] آنحضرت [illegible] علی [illegible]

کرده بود [illegible] امامت [illegible]

[illegible] روایت [illegible] ابوبکر صدیق [illegible] عثمان [illegible] عمر [illegible]

[illegible] حضرت [illegible] حضرت [illegible] مبارک [illegible]

[illegible] حسین [illegible] بود [illegible]

[illegible] حضرت [illegible] امامت [illegible]

که [illegible] ابوبکر [illegible] نماز [illegible] و این امر [illegible]

[illegible] امام حسن [illegible] امام حسین [illegible] بن العاص که از جانب معاویه امارت

[illegible] امام [illegible] امیر باشد [illegible]

که حضرت [illegible] امام حسین [illegible] حضرت امام حسین [illegible]

[illegible] سعید بن العاص [illegible] ابوبکر [illegible] امامت نماز [illegible]

[illegible] حضرت [illegible] ابوبکر [illegible] نماز [illegible] امام [illegible]

که حضرت [illegible] در [illegible] تعطیل [illegible] را [illegible] باشد [illegible] اکثر [illegible] مسائل شرعی

[illegible] مسائل شریعت معلوم [illegible] قابل امامت نباشد زیرا که علم باحکام شریعت [illegible]

امامت است [illegible] گفتیم [illegible] مسائل شرعی معلوم نبود [illegible] دلیل [illegible] دست چپ سارق [illegible]

[illegible] در شرح [illegible] دست چپ سارق [illegible]

دو بار [illegible] روایت [illegible] از حارث بن [illegible] طبرانی [illegible] روایت

[illegible] حکم شریعت [illegible]

[illegible] السارق [illegible] ثم [illegible] فاقطعوا [illegible]

فاقطعوا [illegible] قال البغوی في شرح السنة [illegible]

[illegible] ان سرق فاقطعوا یده ثم ان سرق فاقطعوا رجله ثم ان سرق فاقطعوا یده

ثم ان سرق فاقطعوا رجله قال البغوی في شرح السنة اتفق اهل العلم علی ان السارق اول مرة تقطع یده الیمنی ثم اذا

[illegible] تقطع رجله الیسری [illegible] سرق ثالثا [illegible] تقطع یده الیسری

ثم اذا سرق رابعا تقطع رجله الیمنی ثم اذا سرق بعد ذلک یعزر و یحبس [illegible]

مذهب مالک و الشافعی [illegible] موافق [illegible]

[illegible] خلاف مذهب [illegible] دو بار [illegible] سارق را پیش او آوردند که قطع [illegible] الیسری [illegible]

[illegible] مذهب اکثر علما [illegible] دست چپ [illegible]

[illegible] روایت عبد الرحمن بن قاسم عن ابیه آورده که شخصی از اهل یمن که دست [illegible]

[illegible] اهل [illegible] دزدی [illegible]

[illegible] ابوبکر گفت [illegible]

[illegible]

[illegible] شخص [illegible] آمده باشد و [illegible]

[illegible] را مزد و دی بیع داده [illegible]

[illegible] شخص [illegible] که جان [illegible]

[illegible] آن [illegible]

[illegible] سخت تر از [illegible]

روایت [illegible] این طعن [illegible]

[illegible] ابو بکر [illegible] را [illegible]

[illegible] بعضی [illegible]

[illegible] اهل السنت بروایت صحیح [illegible] ابی [illegible]

[illegible] برای [illegible] دیگران [illegible]

[illegible] مرتضی که از اجله علمای شیعه [illegible]

[illegible] روایت و بطلان روایت سابقه اعتراف نموده پس این روایت [illegible]

[illegible] طعن نمودن [illegible]

[illegible] شخص واحد [illegible] و از علمای مرتضی [illegible]

[illegible] عبد الله بن سلام [illegible]

[illegible] در صحیح [illegible] روایت کرده که [illegible] علی [illegible]

[illegible] ابن عباس [illegible] قال [illegible] لا تعذبوا بعذاب الله [illegible]

[illegible] ابن عباس [illegible] روایت آمده که [illegible]

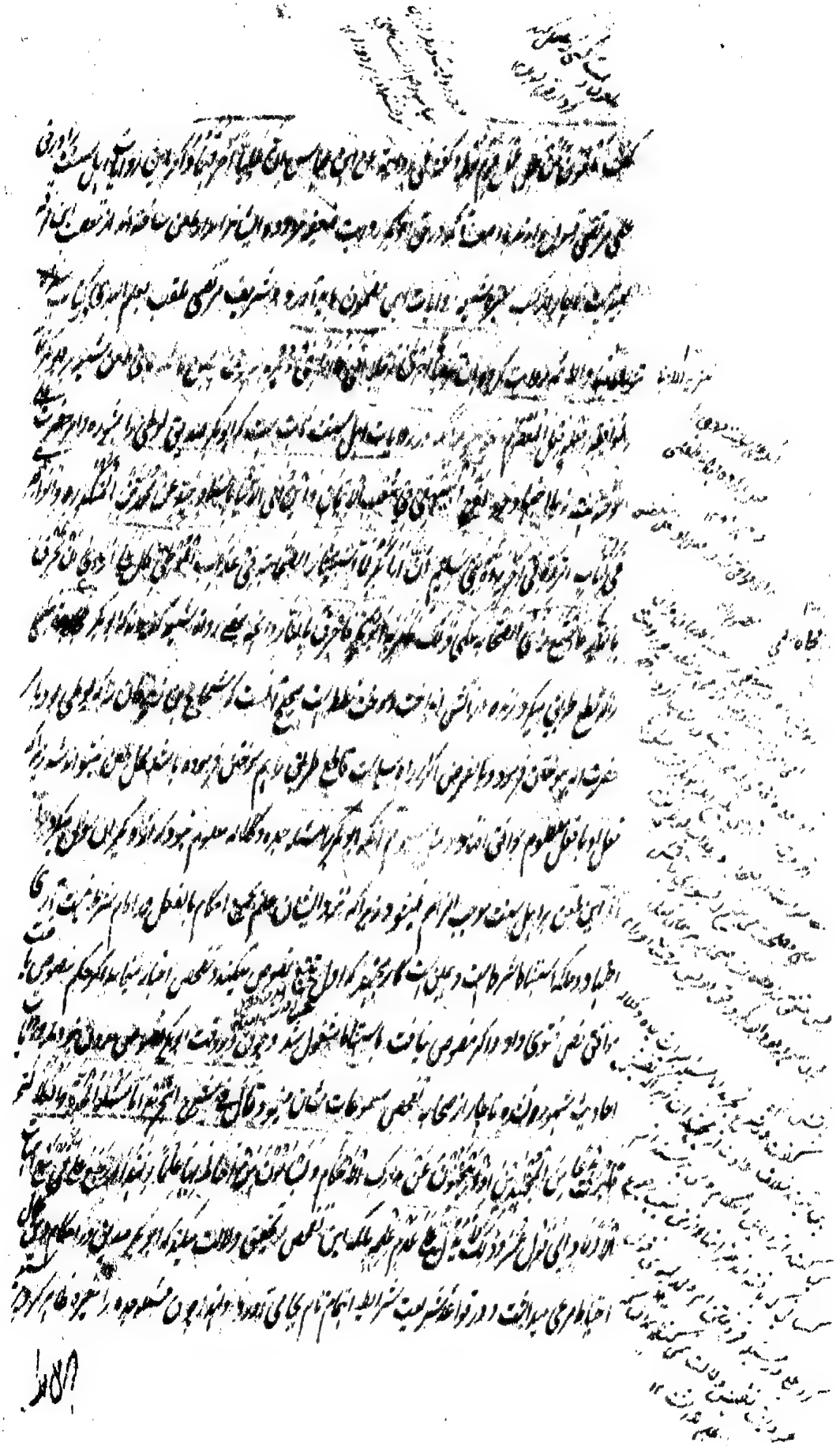

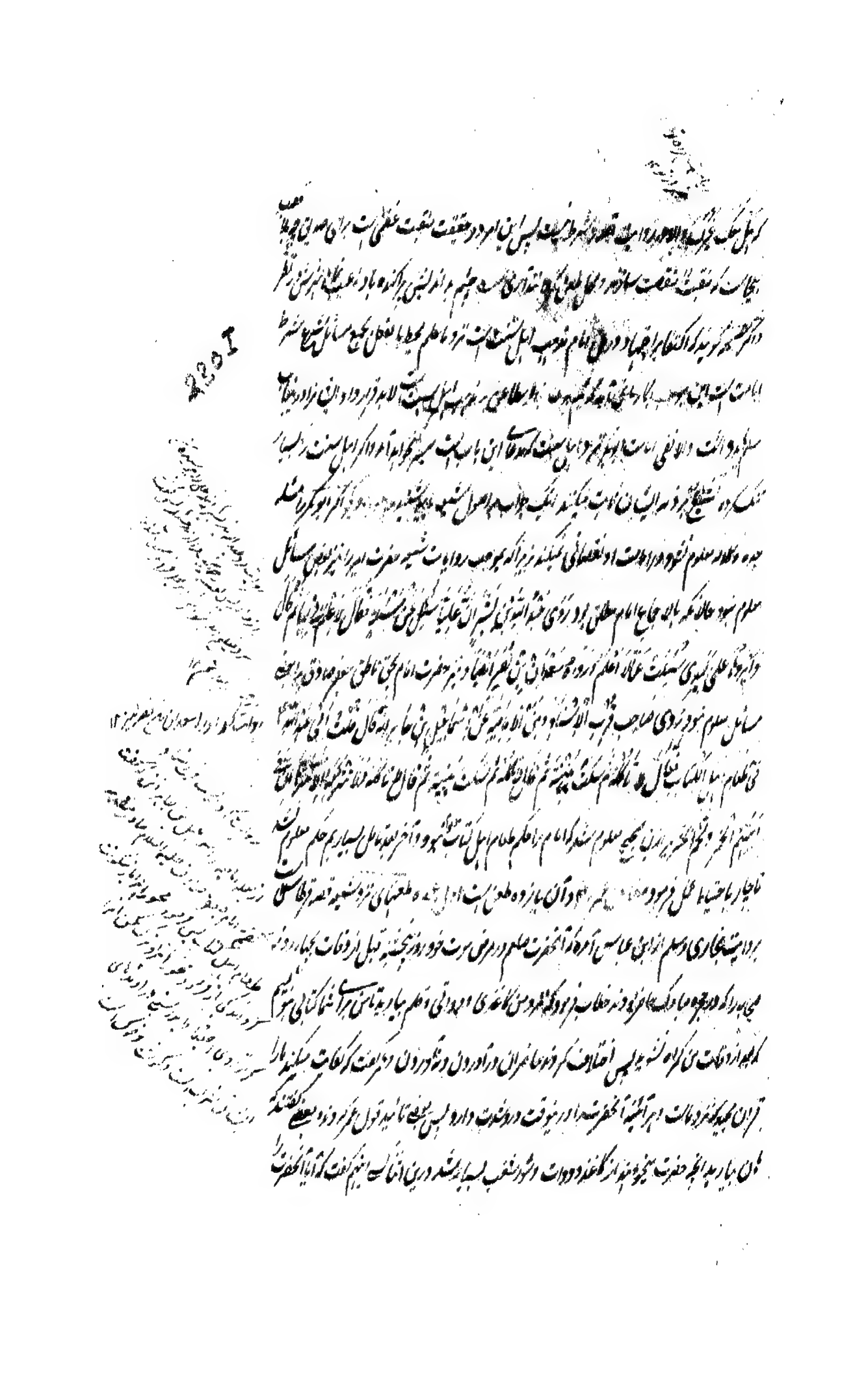

در بیان [illegible] کلام [illegible] سهو از آن حضرت [illegible] پس [illegible] ایشان را ازین کلام

آن حضرت اراده [illegible] خواستند [illegible] حضرت [illegible] از پیش من [illegible] بعد از آن تنازع و شور و شغب [illegible]

در نوشتن کتاب [illegible] قصه [illegible] قرطاس [illegible] روایات [illegible]

[illegible] شود معنی [illegible]

ما ینطق عن الهوی ان هو الا وحی یوحی [illegible] محکم [illegible]

[illegible] گفت که آیا آنحضرت را هذیان [illegible]

بالاجماع [illegible] حالات [illegible]

[illegible] صورت [illegible] کتاب [illegible]

یا ایها الذین آمنوا لا ترفعوا اصواتکم فوق صوت النبی ولا تجهروا له بالقول کجهر بعضکم لبعض ان تحبط اعمالکم و انتم

لا تشعرون [illegible] کتاب [illegible] نوشته میشد [illegible]

[illegible] و اختلاف بسیار در اصول و فروع پیدا کرده اند پس [illegible]

[illegible] هیچ کتاب [illegible] پیدا نمیشود [illegible]

[illegible] آن است که این کار را [illegible] تمام حاضران [illegible]

و حضرت عباس و حضرت علی نیز در آن وقت حاضر بودند پس اگر [illegible]

و اگر [illegible] مطاعن [illegible] صورت [illegible]

[illegible] است که [illegible] از احضار قرطاس [illegible]

[illegible] کتاب [illegible]

[illegible] مطعون [illegible] جواب [illegible]

[illegible]

بکار برده شود ... که عمل نموده اند ... ست و رایکه از آنحضرت ... الشکوی ... تقریر فرموده ... چنانکه ... باعث ... بود

... بمقصود ... پس اگر این امر برای وجوب ... بود ... گناه کار و مخالف فرمان ... بایست ... که

... باعث ... فرمائی کرده و ... ان ... حکم ... مخالف حکم رسول ... و ... [illegible]

... حکم ... و ... که ... چون نسبت ... شده که او ... را باعث ... شود

... نسبت ... چون ... و ... است که ... بر ... ان ... و الا ... ان ... بر ...

... و خلاف ... ان ... و اگر این امر ... وجوب ... بود بلکه ... اصلاح ... و

پس ... عمر ... این امر ... نیستند ... بود ... ایشان ... ادب ...

اصلاح ... و ... مخالفت آن ... جائز است چنانچه انشاء الله تعالی ... جواب تفصیلی ... این ... طعن ...

... تفصیل ... بر ... که ... عمر ... و ... بر ... است ... و ... ان ...

ان ... و ... مطلق ... است ... پس ... که ... آنحضرت ... امر ...

... و ... چون ... اشتداد ... و ... بیمار ... و ... این ... و ... امر ... که

کمال ... و اگر ... آن ... بر ... مرض ... آن ... و ... امر ... و ...

نماید از اشتغال ... وقت ... مانع ... آمده ... و عدم ... و ... آن ... می

... این ... است ... بزرگان ... است پس چون ... آنحضرت ... امر ... که

... که ... کتاب ... خود ...

... در ... و ... که ... آنحضرت ... خطاب ... و ...

ادب ... که ... و ... این ... آنحضرت ... و ...

صلی الله علیه وسلم ... که ... شفقت ... و ... در ... تا ...

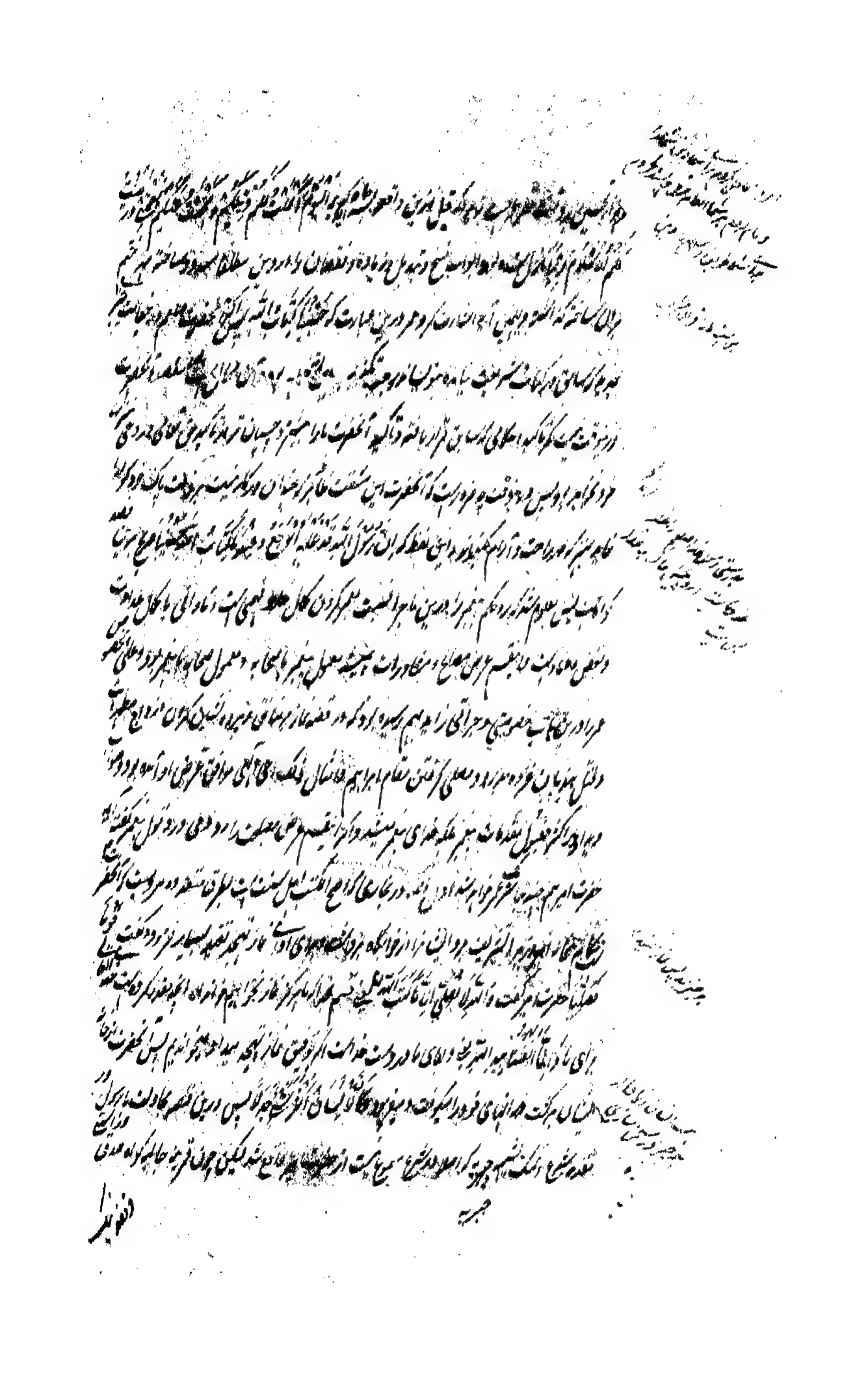

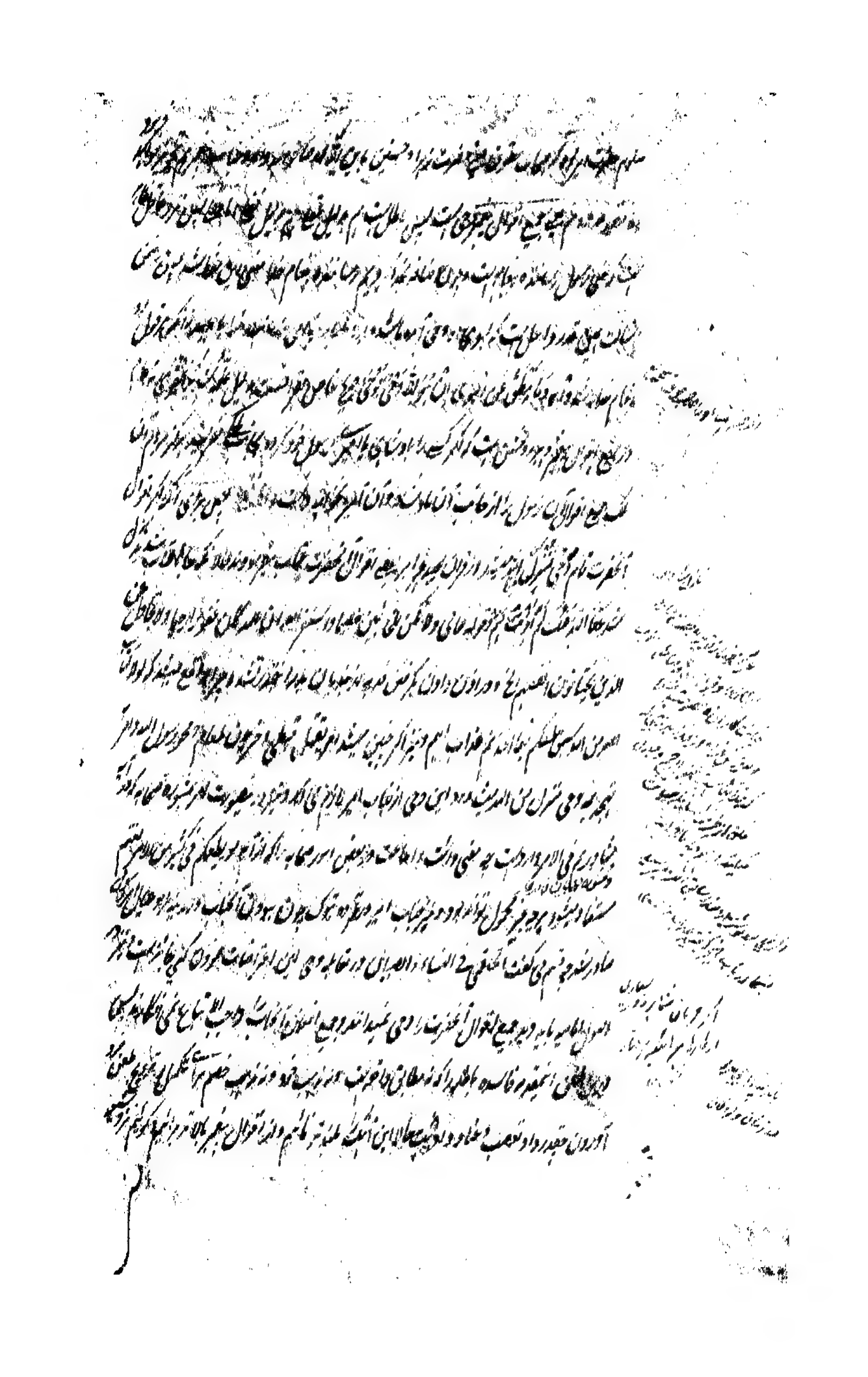

دستی چون معلم [illegible] مستعد نبودن و نبوت همه الهی بلا واسطه که با انقطاع وحی منزل من الله باشد [illegible]

گردن [illegible] حضرت خاتم المرسلین [illegible] [illegible]

[illegible] [illegible] تکلیم [illegible] [illegible] [illegible]

[illegible] [illegible] [illegible]

[illegible] [illegible] [illegible]

[illegible] [illegible] [illegible]

[illegible] [illegible] [illegible]

[illegible] [illegible] تحقیق [illegible] [illegible]

[illegible] [illegible] [illegible]

[illegible] [illegible] [illegible]

[illegible] [illegible] [illegible]

[illegible] [illegible] [illegible]

[illegible] [illegible] استفهام [illegible] [illegible]

[illegible] [illegible] [illegible]

[illegible] استفهام [illegible] [illegible]

[illegible] [illegible] [illegible]

تحقیق [illegible] [illegible]

[illegible] [illegible] [illegible]

[illegible]

[illegible]

نسبت آن نموده بودند گفت [illegible] این چه معنی دارد و این را استفهام باید کرد و از آخر کلام [illegible] خود [illegible]

علامت استفهام بود [illegible] از آن [illegible] دیگر [illegible] با خطاب [illegible]

[illegible] از خلاف این علامت [illegible] سوای [illegible] کمال [illegible]

هیچ [illegible] استفهام [illegible] بعضی [illegible]

[illegible] اثبات [illegible] کلام [illegible]

اعتباری نیست و تفصیل کلام در این مقام آنست که [illegible] عرب [illegible]

و این [illegible] دو قسم باشد [illegible] انبیا [illegible]

[illegible] زبان [illegible]

این حالت [illegible]

[illegible]

[illegible] کلام [illegible] بخلاف مقصود [illegible] زبان [illegible]

و این امر [illegible] علما را [illegible]

[illegible] قیاس [illegible] کنند [illegible] قیاس [illegible]

[illegible] قرآن مجید [illegible]

[illegible] حضرت [illegible] فی الصور [illegible]

[illegible] فی الارض [illegible] حدیث صحیح [illegible]

[illegible]

[illegible] خلاف [illegible]

[illegible]

و مطلب هر چه مرضی حق است از انتقالات معاد و رشد و ظهور حالات دیگر لازم است که انجالات را تا پایان برخوبی منظور دارند
در هر حال لا و جلال در قوه مرکزیه که منبع آنست به نسخ و سستی مبتلا شد خلاف انجالات زود در صلاح اعلی
نمی باشد بلکه الارث من الی السبب السببیه مخالف شد و هر نوع مرتفع آن در عالم ارواح نمی ماند لهذا از حالات استقرار
نسخ ندارد و لیس انجالات کمال لازم است که نشد ابا لازم عمل اگر و در حالات تقلیل تفاوت بسیار دارد نبات اعلم
تفاوت نیز در آن آثار آن اگر در خیر و نسیان باشد همه اعلام لازم در امور که متعلق با عالم و خیر و شر عمل
تاثیر میکند و صورت معلوم تغییری از خروج وقت آن ظاهر می گردد چنانچه در روی کلی در خبر لسان التعرض
و هم چنین سهو و نسیان در نمازها نیز از حق منسوب چنانچه ابا به در کتب صحیحه خود را از عبادات و کم شود عمل سهو از
مرده و چون همه در یک حد اجره بسیار از جانب خلاف عادت بظهور رسید چنانچه سابق مفصل نوشته شد اگر
ظاهری برای توهم پیدا شده باشد که مباد از جنس اعتقادات کلام است که در بیان اعراض رد سیدهم سبب کمال
طعن و تشنیع نمیتوانند شد علی الخصوص که نسبت در و اسم دلالت با هر وقتی در آن وقت برای انجناب زدو کرده بود
و از روایت دیگر صحیح الجمیع در این استعمال و تعلیم میشود که گفتند تا شنا از نحو استفهام و معنیدار از زده از آن
اول این که شنیده هم حرم نکرد و در سبیل ترود گفت که آیا اختلاط کلام است یا از فهمی بار در استفهام
تا از قیح زیادی و تقیل و هوشیاری از نشاء کنند تا و دادات و کافر غمیاریم و الا در هر تعلیم هم که جنبان حالت مشقت
کشید تا حیات ابیضیه بر تقدیر این که هم چیز از کلام مراد باشد و اگر قسم اول بسی مراد باشد شیء این معنی را
خلاف عادت بظهور نمی مبادا السبب ضعیف ناقص اجتناب از عقوبت در یافته باشیم انقاد و هر آیت در ما چیزی
نمی نشنویم بار دیگر استفهام کنید تا واضح تر باید چنین معلوم کنیم که بعض الفاظ آنست که در آن کلمات بسی
اصلا اشکال نمی آید و هم از طعن سراسر غلط فهمی با ارتقای خشم لسانست زیرا که رفع صوت
بیت و آنکه بسی در این آیه واقع شده از عمر و غیره از رفع صوت با هم در حضور آنحضرت قریب

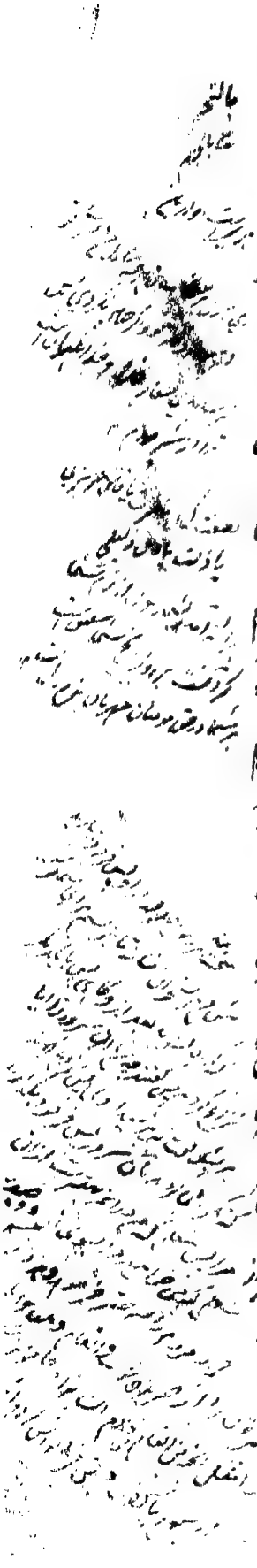

آنحضرت [illegible] نافی عصمت می‌بود و آنحضرت بعد از آن قضیه تا [illegible] شبانه‌روز زنده ماندند و روز دوشنبه

[illegible] درست تبلیغ وحی [illegible] بسیار یافت و نیز معلوم شد که از [illegible] چیزی که [illegible]

[illegible] تا آنکه [illegible] آن چیز را درست [illegible]

[illegible] که [illegible] روایت [illegible] آنست که چون [illegible]

[illegible] روات [illegible] جواب [illegible]

[illegible] حق تعالی [illegible] اهل [illegible]

[illegible] تبلیغ وحی [illegible] ز آنکه [illegible] تبلیغ وحی [illegible] احکام [illegible]

[illegible] چون آنحضرت [illegible] جواب [illegible] از این عالم [illegible]

[illegible] حاضران [illegible] این [illegible] عبارت [illegible]

[illegible] از راه [illegible] روایت [illegible]

[illegible] برای [illegible] از اینجا معلوم شد که [illegible]

[illegible] در مقام [illegible] در مقام [illegible] کتابت [illegible] الاحکام [illegible] آنست که حضرت [illegible]

حاضر بوده [illegible] حاضران مجلس [illegible] کتابت کرده بودند

[illegible] روایات [illegible] حضرت امیر [illegible] روایت [illegible]

[illegible] حضرت امیر [illegible] عباس [illegible] زمان [illegible]

[illegible] حضرت امیر [illegible] صحابه [illegible] حضرت امیر [illegible]

[illegible] این [illegible] می‌آورد [illegible]

[illegible] نوشتن [illegible] زیرا که [illegible] دلالت [illegible]

[illegible]

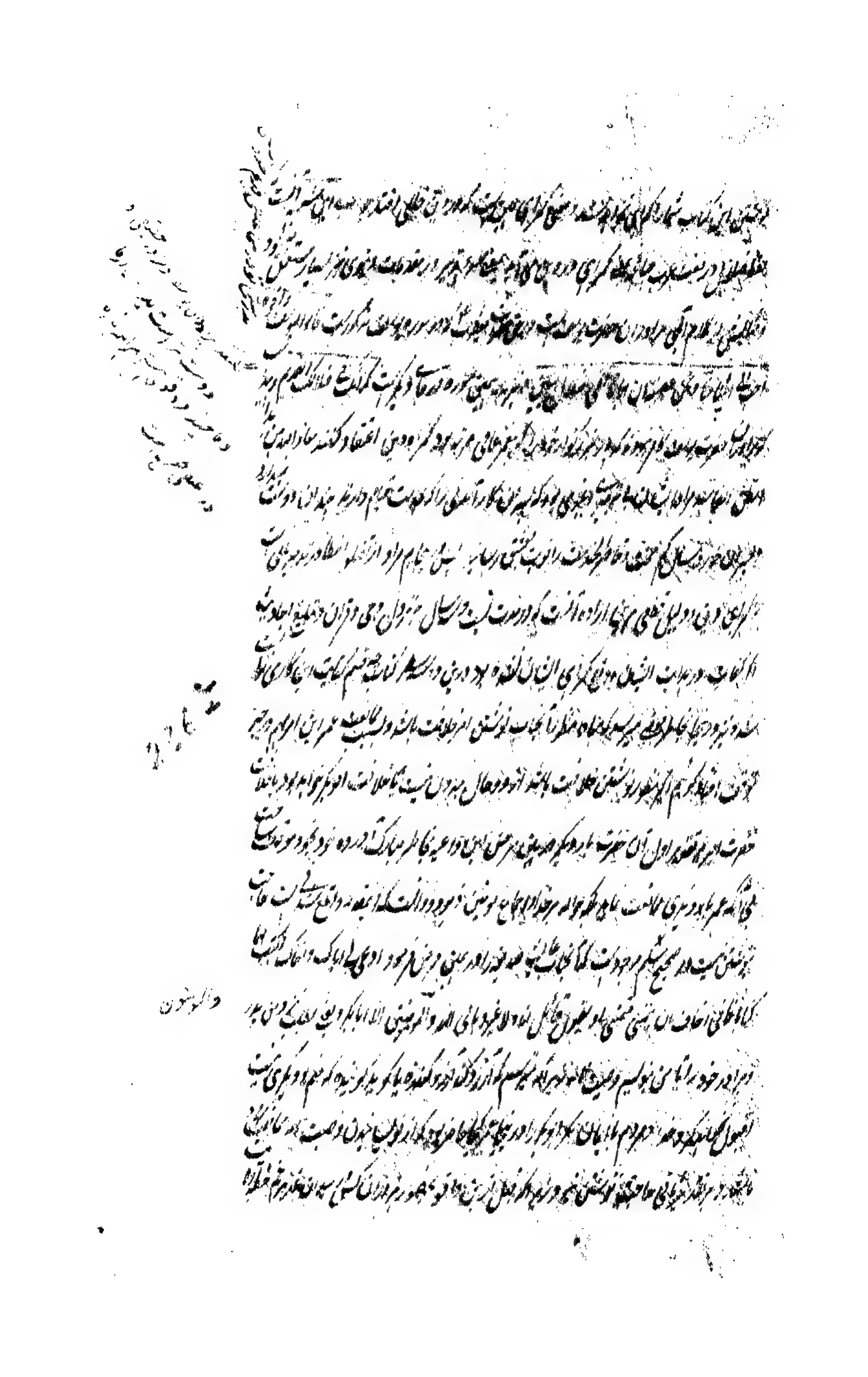

امیر المؤمنین [illegible] مولا [illegible] در [illegible] حضرت [illegible] حلبی [illegible]

اکثر [illegible] آن [illegible] حضرت [illegible] مخالفی [illegible] حضرت [illegible]

[illegible] حضرت [illegible] آنست [illegible]

و این مقال [illegible] امام [illegible] حضرت [illegible] اعلام [illegible]

[illegible] سیدة النساء را [illegible] مبارک آن [illegible]

[illegible] اصلی ندارد [illegible] قصه [illegible]

[illegible] قصه [illegible] مبارک [illegible] حضرت [illegible]

[illegible] حرام [illegible]

[illegible] حضرت زهرا [illegible] حکایت [illegible]

[illegible] خلافت خلیفه اول [illegible]

[illegible] حضرت زهرا [illegible] حکایت [illegible]

[illegible] عمر بن الخطاب [illegible] سوال [illegible]

[illegible] حرام [illegible] است [illegible]

[illegible] جماعت [illegible] امام [illegible]

[illegible] امام [illegible] حرام [illegible] امام [illegible]

[illegible] امام [illegible] جماعت مسلمین [illegible]

[illegible]

[illegible] خدا [illegible]

[illegible]

عقود و ما هم آن حضرت فاطمه به بنی چه حکمت است تزویج کرد او و رعایت خاطر نکشیده و پاس نکنید هرگاه که تقسیم نمودند خاطر الهی را در

خانه خدا نهاده باشند و در خانه حضرت زهرا جز از آنچه باید دید حضرت زهرا چرا از رسول داوند الشهر فاطمه بلکه دروز

تکلیفهم الا عاملا فی الله شیوه آن پاک طینت بود و حضرت از روی اخبار صحیحه ثابت شده که حضرت زهرا چرا محروم

از اجماع مجمع صحیح بود و نیز قول حضرت عمر بسیار کرده از فعل حضرت امیر است که بعد از شهادت عثمان رضی الله تعالی عنه باکمال

فروتنی که دو ماه و اعیه برخوردن این منصب عظیم کاملا در رده از مدینه برآمده مکه رفته خفته دور پناه ساخته حرم

محترم رسول ام المومنین عایشه صدیقه در آمده و دعوی قصاص عثمان از قتله او نموده آماده و مهیا از حسب نشستند

نقل روایات نبوده و اصلا پاس حرم محترم رسول و رعایت ادب او در خاطر نداد و جمیع مومنین بموجب نص قرآن اند بودند

و در بیت بیا است بیرون نکشیدند حرم محترم رسول و اتی دو دفعه در رسیده اند در بیت الشمس ولی الاولیاء هرچه حضرت امیر

رضی معروف بیرون آمده ولی نبود که دو تقسیم امور انتظام به موجب نشد و فساد عام باشد مراعات مصالح حضرت سیادت

نعوذ با منه ما در نزد اهل سنت شد از آن در سنه باعث تکالیف اشتغال امور دین و دنیا سیادت و دنیای جانب حضرت زهرا

التعظیم بود خانه ام المومنین حرم محترم رسول در رده محبوبه او که محبوب الهی بود بیشتر واجب التعظیم والاحترام بود بلکه اکثر

قول محبوب تحقیق باهر تبدیل و ترتیب نموده آمده از فعل حضرت امیر خیال ام نیابت الهی ساید بس که رضای

در حق عمرت و آن حالا بلکه قول او نیز از فعل حضرت امیر است اصحاب جمله متعصب و عناد الا غیر دو در مقابله اهل سنت

از آن بر آورده دون که خلافت حضرت امیر حق بود و انتظام او شمرده اعاده و با مکمل ام المومنین و تعظیم حرم رسول سیادت

و خلافت ابوبکر ناحق بود و حفظ انتظام خلافت فاسد باشد حضرت زهرا نسبت رسول نکردن و عدم

ما و افی و بعضا نسبت زیرا که اهل سنت به حقیقت حق به انکار به علی الخصوص به تمسک می متوجه بر محل حیاتی

باشند که نزد او خلافت ابوبکر متعین بود و حقیقت در آن وقت منازعی و مقاتل هم حب ابوبکر باشد و در محل اخلاف

حصالی برتر آن دانست در بیان نبوده تقسیم خلافت متمکن بود در اول حرم بیت الاسلام که نظام نمود نا ممکن و دین و اسلام برد

به اظهار بیرون آوردن او از خانه [illegible] نمودن البته موجب قتل و تعذیر او قائل به حسب شریعت است و ظاهر است که بعضی از فضلا

شیعه در بیان این طرق تحقیق ذکر کرده اند که زبیر بن العوام ابن عمه رسول نیز از جمله آن جوانان بود که برای بیعت با

[illegible] گفت [illegible] حضرت زبیر آن جوانان بنی هاشم را [illegible] زبیر را جواب داد که در خانه منع از بیعت [illegible]

داخل اجماع [illegible] باشند [illegible] در خلافت ابوبکر زبیر بن العوام [illegible] تمام [illegible]

التعظیم [illegible] قصاص [illegible] اگر [illegible] واجب القتل [illegible] تعذیر شود و چون در خانه حضرت [illegible]

[illegible] واجب القتل باشند [illegible] در حضور حرم محترم [illegible] بلا شبهه [illegible]

است دعوی قصاص و یا [illegible] از قتل [illegible] بر زبان آورند واجب [illegible] از [illegible] فرق [illegible]

[illegible] اصول شیعه اگر [illegible] که اهل سنت [illegible] الزام [illegible] جز [illegible] مسافت [illegible]

[illegible] جماعت [illegible] آن [illegible] مکلف است فقط [illegible] هیچ [illegible]

[illegible] باحراق بیوت [illegible] عظیم [illegible] آن [illegible] تمام [illegible]

[illegible] باحراق بیوت جائز نباشد [illegible] پروای [illegible] در خانه حضرت [illegible]

[illegible] که در خانه [illegible] حضرت ابراهیم و حضرت اسماعیل از خانه [illegible]

[illegible] بیرون [illegible] در خانه [illegible] آنکه [illegible] آن مردم را تهدید [illegible]

باحراق [illegible] لازم شود [illegible] آنکه [illegible] این تهدید [illegible] معلوم شد [illegible]

[illegible] جمیع امور [illegible] حضرت امیر [illegible] صدیقه [illegible] بلا شبهه [illegible]

و واجب التعظیم کافه خلایق اجمعین [illegible] معصوم [illegible] المحل [illegible] و تشنیع کرده

[illegible] عمر [illegible] رسول [illegible] آنحضرت [illegible] خوانده [illegible]

[illegible] که [illegible] رسول از [illegible] نشد [illegible]

[illegible] که [illegible] خواهند [illegible]

[illegible]

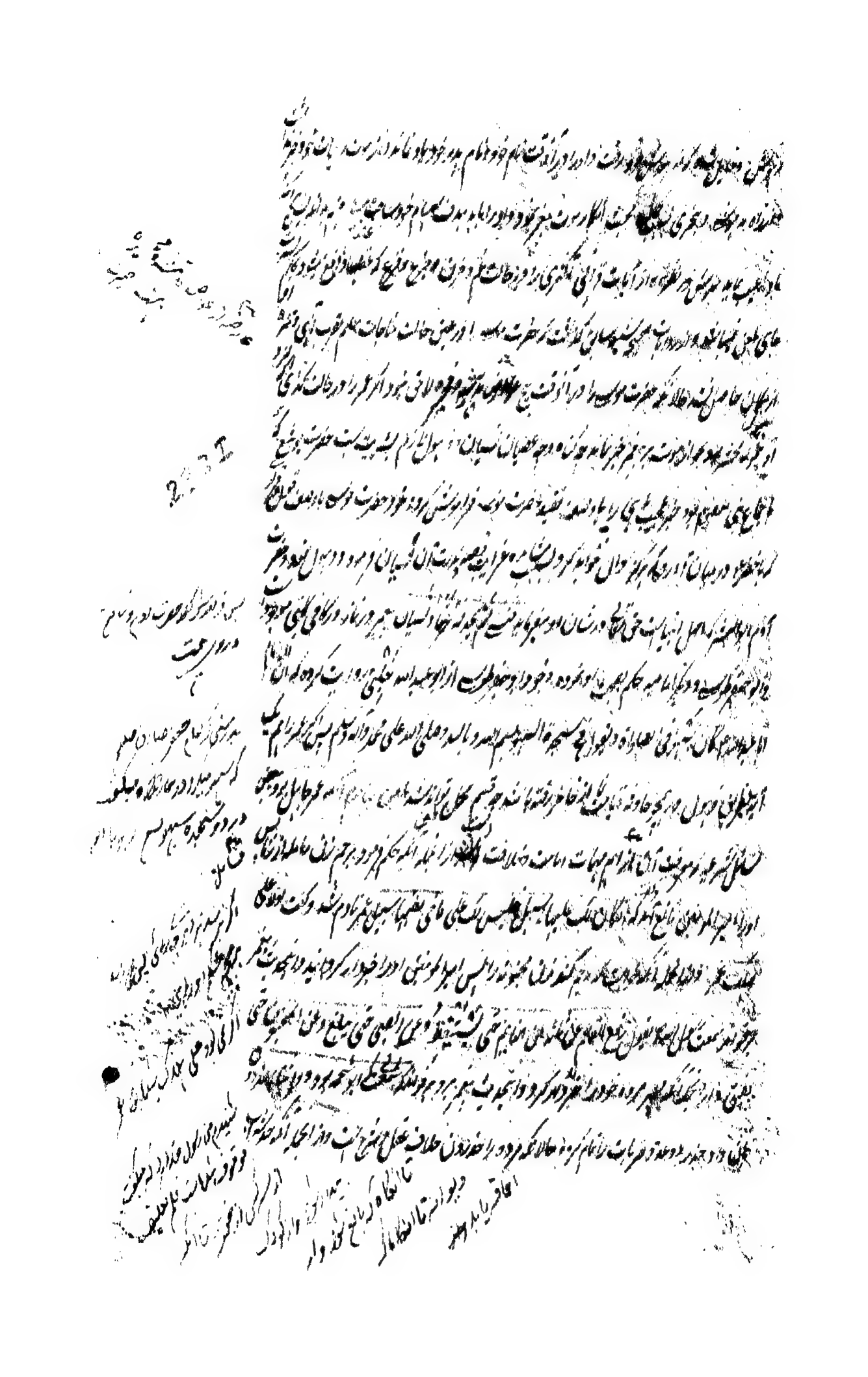

بابویه این روایت را ترک از ایشان چه ایشان فی است که بالقطع کذب است اگر تو اهل سنت جواب نداری که ... و حق

این بر اهل سنت را الزام ... بیش نمیرود ... حد زدن مرده تمام دروغ است و را ... اگر ... اهل سنت موجود

پس محتاج جواب نباشد مسئله صحیح ... روایات آنست که آن ... بعد از زدن حد زنده ماند و جراحات مندمل شد

اری و در اثناء حد زدن مرد ... بهیوشی طاری شده بود و باین جهت بعضی مردم را توهم مردن او شده واقع

اند که عمر حد شرب ... است تا العلاج ... دیگران ... پس ... است زیرا که ... ک

که ... مردود نباشد ... و لا ان اعلم ... للمعلوم ... و حد عمر و روز ...

انما ... معین نمود ... چه ... و ... نوبت ...

زد ... و شرب خمر ... تمیم صحابه ... کرده مشوره نمود حضرت امیر ... روایات ... این عوف ...

حضرت امیر ... که این حد را ... حد دشنام دادن ... هشتاد تازیانه است زیرا که چون ...

شراب ... و لا ... و چون ... دشنام ... پس ...

این ... را ... و اجماع کردند پس از اینجا معلوم شد که ... حد عمر ... سبب ... حد

از ... معقول است و ... امامیه ... است ... شیخ ... اگر ...

... جواب طعن ... معلوم شد که ... و ... حالا که ...

... تازیانه ... بود پس زیرا که عمر زیاده کرده ... قول حضرت امیر ... صحابه ... محل طعن ...

و در ... است ... طعن مذکور است ... که ... شراب ... شد و

تازیانه زد ... روایت صحیح ... فرض صحت حضرت امیر ...

صد تازیانه زده ... تازیانه ... ابن بابویه قمی ... الکبیره ... کرده

که چون ... شاعر ... در ماه رمضان شراب خورده ... حضرت امیر صد تازیانه ...

اهل سنت جواب [illegible] که امام [illegible] که بطریق [illegible] تعلیم [illegible] از جهود [illegible]

زیاده [illegible] امیرالمؤمنین [illegible] طعن [illegible] باشد [illegible] است که [illegible] حد [illegible]

[illegible] کرده و این مخالف شریعت است زیرا که خدا تعالی [illegible] الزانیة والزانی فاجلدوا کل واحد منهما

[illegible] است که این [illegible] مواقف [illegible] جناب [illegible] در مشکوة و شرح السنة [illegible] روایت [illegible]

[illegible] ناقص الخلقة [illegible] که [illegible] کان [illegible]

[illegible] برای [illegible] بزرگ که [illegible] باشد [illegible]

[illegible] این روایت [illegible] علمای اهل سنت [illegible]

[illegible] الا [illegible]

[illegible]

[illegible]

[illegible] عمر بن الخطاب [illegible] ضعیف الخلقه بود [illegible]

[illegible] رعایت احوال [illegible] مخالفت [illegible] قوله تعالی [illegible]

[illegible] مغیرة بن شعبه [illegible] شهادت [illegible]

[illegible] چهارم [illegible] شهادت [illegible]

[illegible] چهارم [illegible]

[illegible] محمد بن اسماعیل بخاری [illegible]

[illegible] عماد الدین ابن کثیر [illegible] جمال الدین [illegible] شمس الدین [illegible]

[illegible] مغیرة بن شعبه [illegible]

[illegible]

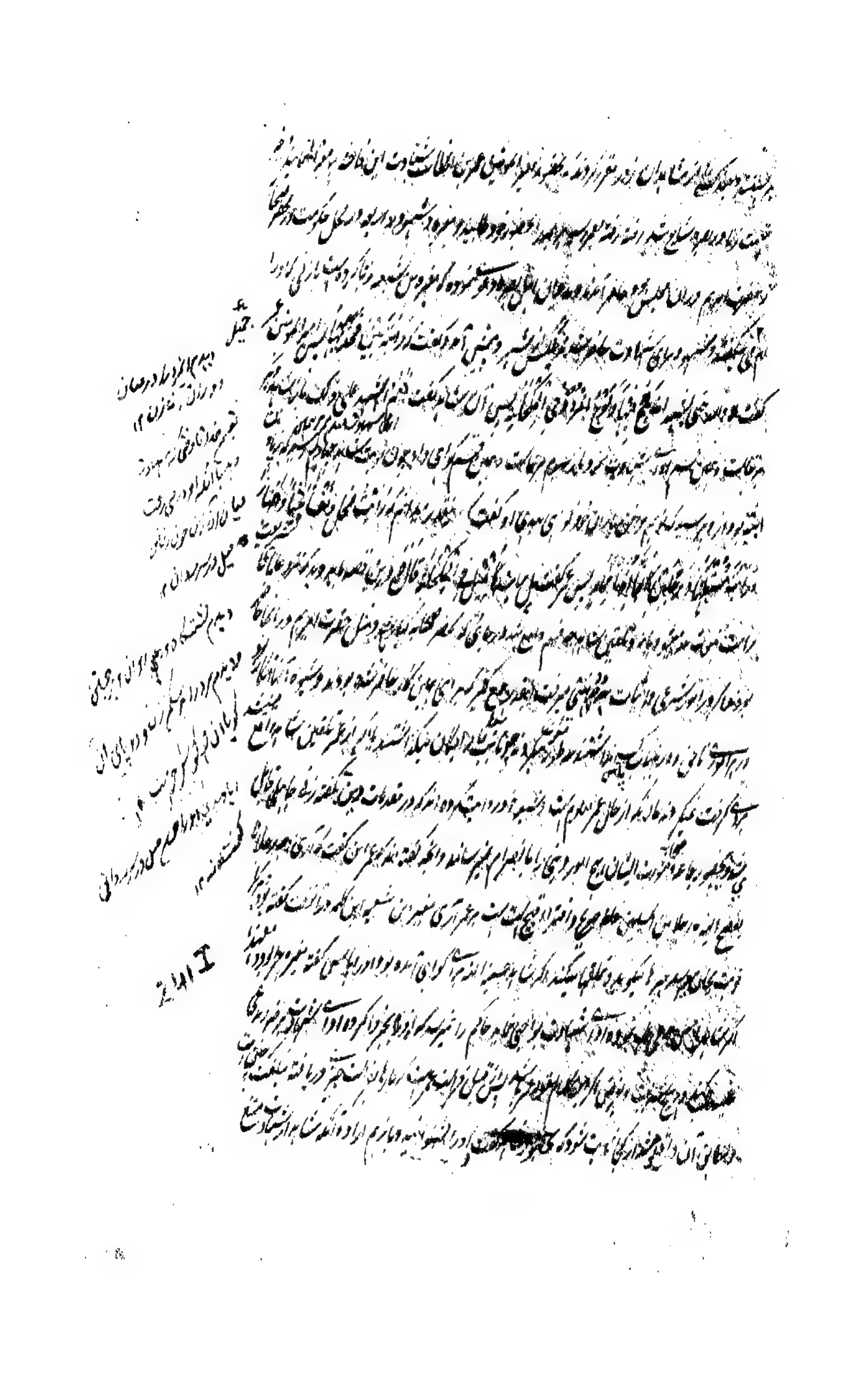

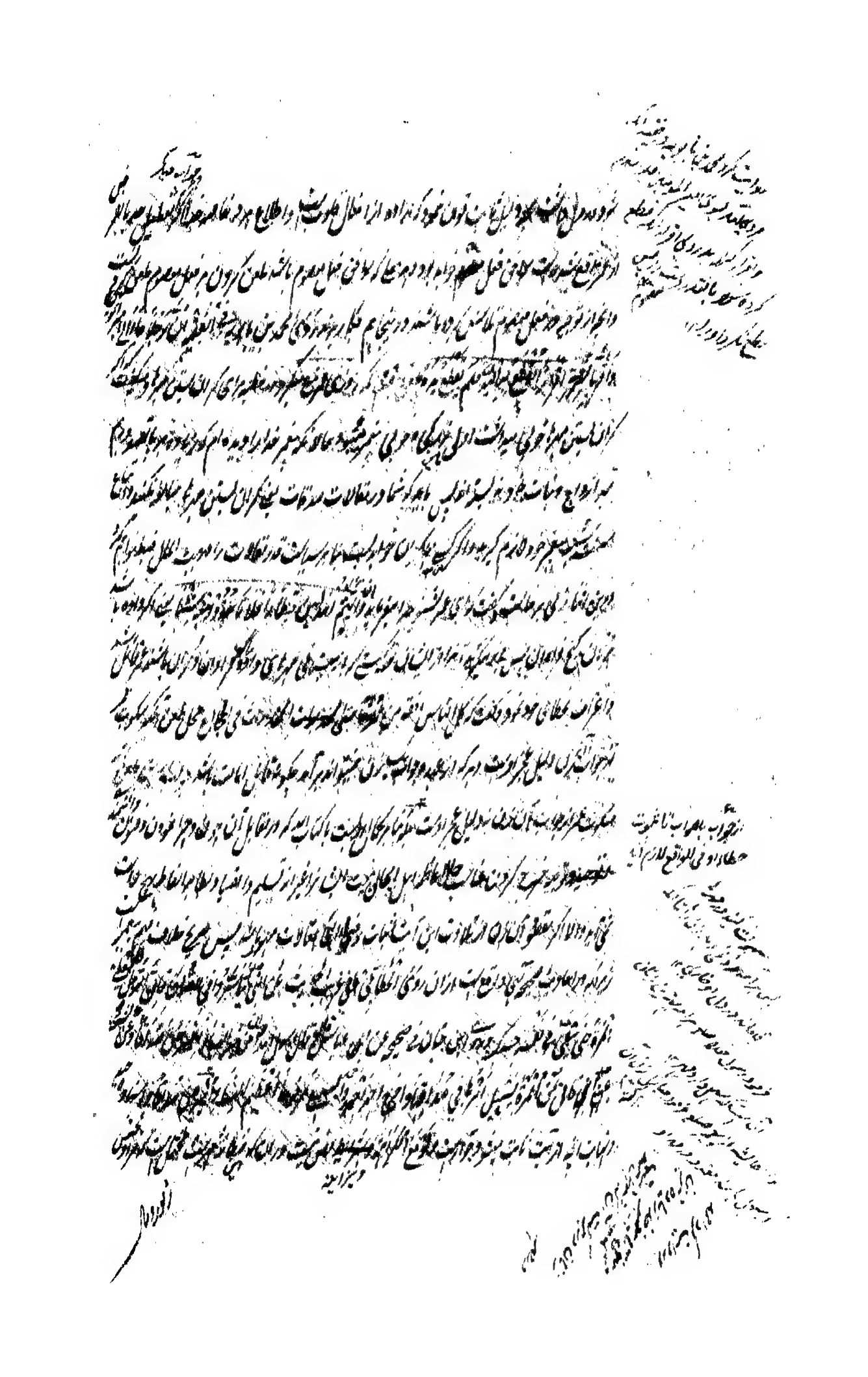

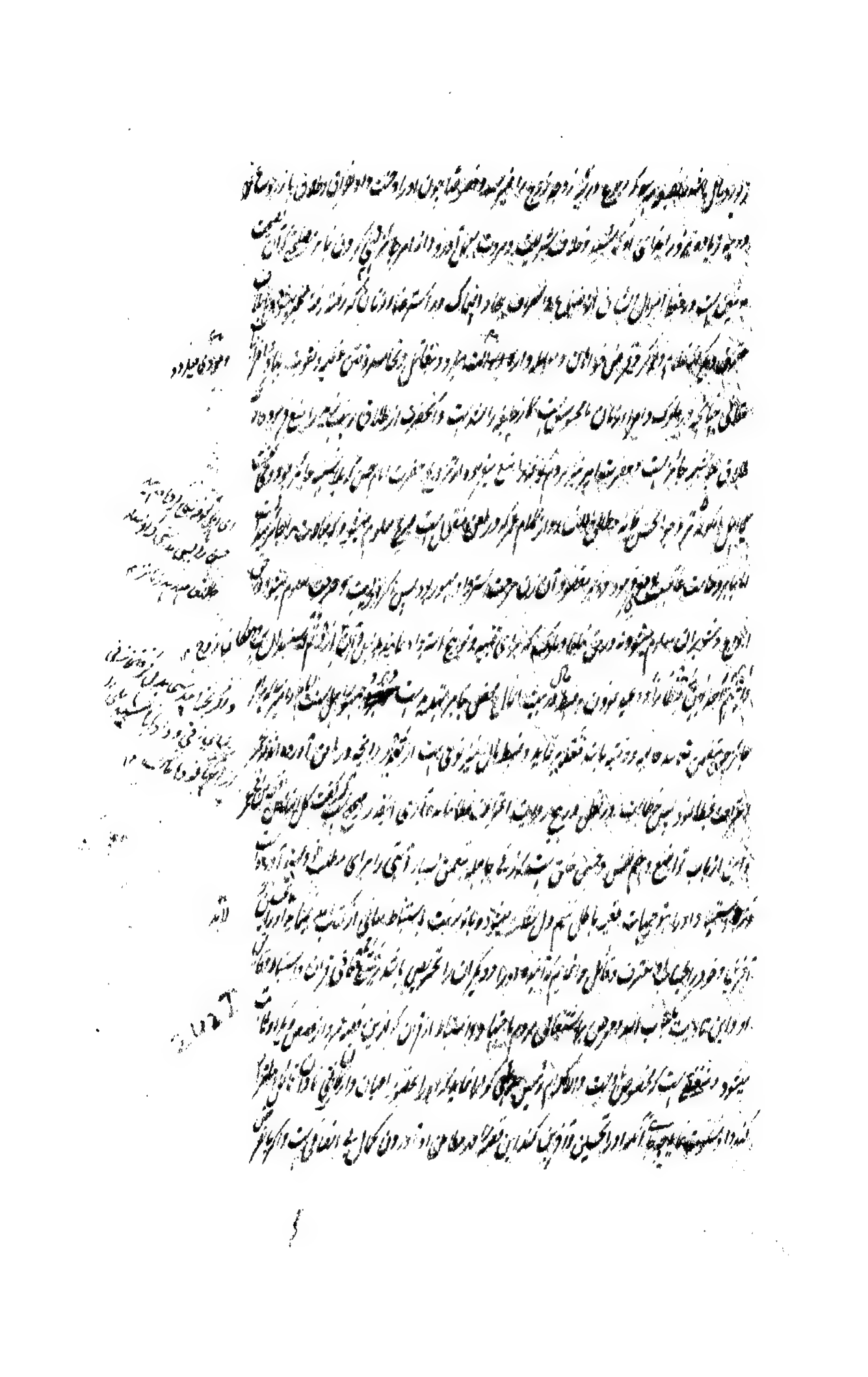

پس از ابو بکر در وقت [illegible] جهان [illegible] خاص کنند [illegible] و قت [illegible] شده روایت شده

[illegible] حنفیه [illegible] ابو القاسم [illegible] الاحکام آورده که [illegible] نقل [illegible]

الخمس [illegible] را در [illegible] روایت میکنند پس [illegible] عمر [illegible] سال [illegible]

از خمس [illegible] شده [illegible] السبیل [illegible] خمس [illegible] اصناف [illegible]

[illegible] شده [illegible] چهار [illegible] ذوی القربی و یتامی و مساکین و ابن السبیل

و [illegible] خمس [illegible] داده [illegible] هر یک [illegible]

[illegible] مساکین [illegible] مقصود [illegible] پس [illegible]

[illegible] و حضرت امیر [illegible] ایام خلافت خود [illegible] ذوی القربی [illegible]

[illegible] عمر [illegible] ذوی القربی [illegible] مساکین [illegible] اسلام [illegible]

پس چون [illegible] عمر [illegible] معلوم [illegible] قسم [illegible] روی الطحاوی [illegible] عن محمد بن اسحاق

[illegible] ابا جعفر محمد بن علی [illegible] امیر المؤمنین علی بن ابی طالب [illegible] الناس [illegible] سهم

243 I [illegible] ذوی القربی [illegible] الطحاوی [illegible] حضرت [illegible]

[illegible] عمر [illegible] تقسیم خمس [illegible] اهل البیت [illegible]

[illegible] روایت [illegible] اهل بیت [illegible] ابو داود [illegible] عبد الرحمن بن ابی لیلی [illegible]

[illegible] سهم ذوی القربی [illegible] ابو داود [illegible] عن [illegible] ابن ابی لیلی [illegible]

[illegible] حافظ عبد العظیم منذری [illegible] و تحقیق [illegible] معلوم [illegible]

[illegible] ذوی القربی [illegible] خمس [illegible] الیتامی و المساکین [illegible]

[illegible] حضور [illegible] جمیع [illegible]

خمس خود را به مجتهد عادل [illegible] واجب [illegible] بنی هاشم [illegible] باشد [illegible]

در یتیمان و مساکین و ابن السبیل [illegible] حاجت [illegible] و خمس [illegible] را [illegible]

[illegible] که [illegible] باشد [illegible] خمس [illegible]

[illegible] اینکه [illegible] باشد [illegible]

آنکه مال حلال مخلوط به حرام [illegible] باشد [illegible] زمین [illegible] از مسلمان [illegible]

[illegible] از تجارت یا زراعت [illegible] زیاده [illegible]

کسی است که آن را زیاده باید داد [illegible] در حق جنس [illegible] باشد که برای یتیمان و مساکین و ابن السبیل [illegible]

اگر ذریه هاشم باشند باید داد [illegible] از [illegible] اهل اسلام [illegible] باشند باید [illegible] خمس

[illegible] و [illegible] خمس [illegible]

[illegible] باشند [illegible] خمس [illegible]

ذریه هاشم [illegible] یتیمان و مساکین و ابن السبیل [illegible]

اسلام باید داد و خمس [illegible] واجب [illegible] که [illegible] باشد [illegible]

[illegible] باید [illegible] یتیمان [illegible]

[illegible] هاشم [illegible] که [illegible] در آن [illegible]

[illegible] جماعت [illegible] علیه [illegible]

[illegible] اهل سنت [illegible] جمیع [illegible]

[illegible] جماعت [illegible] ندارد [illegible]

[illegible] خود [illegible] علیکم [illegible]

اما متعه را حضرت رسول [illegible] و مستی [illegible] کردن حکم بر حسب عقل [illegible] تا ارتفاع آن علت [illegible] نموده و حکم

[illegible] عمر [illegible] بدعت [illegible] خود [illegible] نعمت البدعة [illegible] تا این معنی [illegible] بوده [illegible]

[illegible] آن [illegible] در زمان آن سرور [illegible] که در وقت خلفا [illegible] و ائمه اطهار [illegible] اجماع [illegible]

شده [illegible] بدعت [illegible] بدعت [illegible] بدعت حسنه [illegible] بدعت [illegible]

[illegible] منقول مخصوص [illegible] در شرع [illegible] اصل [illegible] از خلفاء و ائمه و اجماع امت [illegible]

[illegible] که [illegible] عمر [illegible] روز [illegible] قتل عمر [illegible] ربیع الاول [illegible]

[illegible] محروم [illegible] بعضی اولاد و از بعضی [illegible] در زمان آن سرور [illegible] احداث کرده اند [illegible]

[illegible] اهل سنت خلفا [illegible] حدیث [illegible] که [illegible]

[illegible] احداث عمر [illegible]

[illegible] روایت کنند که [illegible]

[illegible] حضرت امیر [illegible] روایت کنند [illegible]

[illegible] نموده [illegible] کتاب [illegible] حضرت [illegible]

[illegible] روایت [illegible]

[illegible] اختلاف [illegible] کنند و بعضی [illegible] روایت [illegible]

[illegible] این عبارت [illegible] اهل سنت [illegible] محتاج [illegible]

[illegible] کتاب و سنت [illegible]

[illegible] اقوال [illegible]

[illegible] کذب [illegible] زمان [illegible]

[illegible]

[illegible] ... در میراث نیز اختلاف واقع شده دو قول قرار یافت قول اول آنکه [illegible] ... کنند و قول
دوم آنکه ... و ... میراث نگیرند و یکی از ... عمر ... و در ... یکی از این دو قول ...
... و ... مسند ... و ... در ... کعب و ...
و دیگر ... اصحاب رفت و دلائل بسیار از خاصین در ... آمده ... روایات و نعت ... مناظره ...
... و ... میشود ... تفصیلی ... روایات ... است و ...
... شده و ... است ... خود ... و ... ایشان ... و ...
خورده ... و ... شیعه ... و ... شیعه ... علی ...
آنستان ... گشت و ... شیعه ... علی ... رسید ... شیعه ... علیا ...
... علیهم ... منتقل شده ... ایشان ... و ... جمع ...
... این ... تمثیل ... عمر ... صحیح ... مرحوم ...
... صحیح ... کرد ... آنکه ... عهد ... رسول ... بود ... حکم ...
... صحیح ... اهل سنت ... ثابت ... در ...
... الله ... آنکه ... اهل سنت صحیح ... است ... صحیح مسلم است و ... صحیح ...
... سعد ... و در ... دیگر ... روایت ... آنحضرت ... خود ... و متعه را حرام ...
... رخصت داده بود و آن تحریم ... ساخت الی قیام قیامت ... و ...
تحریم متعه ... حضرت امام حسن ... محمد بن الحنفیه ... روایت ...
و بخاری و مسلم ... روایت ... آن روایت ثابت اند ... روایات ...
... این تحریم ... واقع شده ... بود ... پس ... [illegible]

دلالت دارد بر روایت جمعی از علما در اصل غزوه خیبر را تاریخ تحریم لحوم حمر الاهلیه فرموده اند نه تاریخ تحریم متعه لیکن علمای [illegible]
که تاریخ بودن خیبر این تحریم را بعضی محققین نقل کرده اند که نهی عن متعة النساء یوم الخیبر والحمر الاهلیه [illegible]
تحریم متعه را تاریخ خیبر صریح کرده روایت منکر بود رد بر ان زده ابن عباس را الزام داد [illegible] می است [illegible]
در وقتی که [illegible] رد و الزام این روایت فرموده و ابن عباس را بر تجویز متعه زجر شدید نموده و گفته انک رجل تائه
نموده خیبر را تاریخ تحریم متعه [illegible] در استدلال حضرت مرتضی میکنند و این دعوی شاهر جلی [illegible]
پس [illegible] و جماعت از محدثین اهل سنت روایت کرده اند از عبد الله و حسن پسران محمد ابن الحنفیه عن ابیهما عن علی [illegible]
انه قال امرنی رسول الله صلعم ان انادی بتحریم المتعه پس معلوم شد که تحریم متعه یک بار یا دو بار در زمان آنحضرت [illegible]
مانند نهی رسید از آن تمتع شد و کسی نرسید از آن باز [illegible] چون در وقت عمر در بعضی جاها [illegible] عمل متعه شیوع یافت
حرمت او و نسبت تحریم او و تخویف [illegible] را بیان نمود تا حرمت آن نزد خاص و عام ثبوت [illegible]
کلام عمر [illegible] از بودن متعه در زمان آنحضرت [illegible] لازم نمی آید که به وصف حلیت [illegible] تا انکار حکم [illegible]
و این امر بسیار ظاهر است و قطع نظر از روایات و احادیث اهل سنت آیات قرآنی صریح دلالت به حرمت متعه میکند [illegible]
نسبت [illegible] آیات [illegible] متعه را در زوجه داخل [illegible] نمود حالا که احکام زوجه [illegible]
و طلاق و ایلاء و ظهار و حصول احصان [illegible] و امکان لعان و وراثت همه منتفی است نزد خود [illegible]
[illegible] قاعده [illegible] است و قد روی ابو بصیر فی الصحیح عن ابی عبد الله الصادق انه سئل عن المتعه [illegible]
ولا من السبعین [illegible] این روایت دلیل صریح است بر آنکه زن متعه زوجه نیست [illegible] شیعه [illegible] قرآن مجید بر [illegible]
استمتاع به زنان وارد شده مقید به احصان و عدم سفاح است قوله تعالی واحل لکم ما وراء ذلکم ان تبتغوا باموالکم محصنین
غیر مسافحین والمحصنات من المومنات والمحصنات من الذین اوتوا الکتاب من قبلکم اذا آتیتموهن اجورهن
محصنین غیر مسافحین و در زن متعه بالاتفاق احصان حاصل نیست [illegible] احصان نمیشناسند [illegible]

[illegible]

[illegible] متمتع ... [illegible] متمتع ... است که غرض او رفتن آب [illegible] از ... [illegible]

[illegible] و حکایت [illegible] ... [illegible] در باب حل متعه [illegible] آیه فما استمتعتم به منهن ... [illegible]

[illegible] است که در مقابل اهل سنت [illegible] و سابق معلوم شد که این آیه هرگز دلالت بر حل متعه نمیکند [illegible]

[illegible] و دخول [illegible] و مثل کلمه [illegible] برای [illegible] [illegible] است [illegible]

[illegible] عبد الله بن مسعود [illegible] ابن عباس این آیه را [illegible] فما استمتعتم به منهن الی

اجل مسمی و این لفظ صریح است [illegible] ... که این لفظ را نقل میکنند [illegible] اجماع [illegible]

باجماع [illegible] مسمی [illegible] ... [illegible] روایت شاذه [illegible]

در روایت شاذه [illegible] در مقابل قرآن متواتر محکم آوردن [illegible] قرآن متواتر محکم با یقین [illegible]

[illegible] ... [illegible]

[illegible] ... [illegible]

[illegible] ... [illegible]

[illegible] ابن عباس ... جمیع مسائل [illegible] ابن عباس [illegible]

که خود ابن عباس تصریح نموده [illegible] که متعه در اول اسلام [illegible] مباح بود [illegible] مباح است چنانچه [illegible]

[illegible] من طریق الخطابی الی سعید بن جبیر قال قلت لابن عباس لقد سارت بفتیاک الرکبان وقالت فیها الشعراء

قال وما قالوا قلت قالوا قد قلت للشیخ لما طال مجلسه یا صاح هل لک فی فتیا ابن عباس هل لک فی رخصة الاطراف آنسة

تکون مثواک حتی مصدر الناس فقال سبحان الله ما بهذا افتیت وما هی الا کالمیتة والدم ولحم الخنزیر [illegible] ابن عباس

[illegible] قال انما کانت المتعة فی اول الاسلام کان الرجل یقدم البلدة لیس له بها معرفة فیتزوج المرأة بقدر ما یری

انه یقیم فتحفظ له متاعه وتصلح له شیئه حتی نزلت الآیة الا علی ازواجهم او ما ملکت ایمانهم قال ابن عباس [illegible]

فسخ ... حرام است حال آنکه ... متعة الحج که بمعنی تمتع است یعنی عمره کردن پیش از حج در یک سفر ... [illegible]

[illegible] ... پس ... تمتع ... صحیح است ... از حج و عمره ... [illegible]

[illegible] احرام ... واحد که تمتع است ... [illegible]

[illegible] ... افضل است از تمتع و قران ... دلیل ... افضلیت ... قران ... صحیح ... [illegible]

[illegible] عمره ... آیه فمن تمتع بالعمرة

الی الحج ... هدی ... صحیح معلوم شد ... تمتع ... [illegible]

[illegible] معلوم است ... حج ... تمتع و قران ... [illegible]

فرمودن آنحضرت افراد را ... تمتع و قران ... دلیل افضلیت افراد است زیرا که آنحضرت در حجة الوداع ... [illegible]

فرموده ... عمره ... [illegible]

[illegible] ... حج و عمره ... احرام ... [illegible]

حسنات ... مستحب ... مسجد ... [illegible]

نهی کرده ... فسخ حج بسوی عمره و خروج از احرام حج با افعال عمره ... [illegible]

[illegible] اجماع است ... حرام است ... آنحضرت ... فسخ ... [illegible]

[illegible] رسم جاهلیت ... عمره را در اشهر الحج از افجر فجور ... [illegible]

[illegible] الدبر ... صفر حلت العمرة لمن اعتمر ... آن فسخ مخصوص ... [illegible]

فسخ ... تخصیص ... ابوذر ... صحابه ... اخرج مسلم عن ابی ذر انه قال کانت المتعة

فی الحج لاصحاب محمد خاصة واخرج النسائی عن حارث بن بلال قال قلت یا رسول الله فسخ الحج لنا خاصة ام للناس عامة فقال بل

لنا خاصة قال النووی فی شرح مسلم قال المازری اختلف فی المتعة التی نهی عنها عمر فی الحج فقیل هی فسخ الحج الی العمرة

وقال ...

انقضای [illegible] خروج کوفه و [illegible] مدینه و [illegible] دست [illegible] در غیبت [illegible] عثمان [illegible]

[illegible] چنانچه [illegible] خلیفه [illegible] اسلام را [illegible]

[illegible] میان قتال [illegible] مطالب [illegible]

در عهد خلیفه ثانی [illegible]

[illegible] اشخاص [illegible] امور خلاف [illegible] عثمان ظاهر شد عثمان [illegible]

[illegible] بتحقیق [illegible] خلق [illegible]

[illegible] سلطنت [illegible]

[illegible] عزل نمود [illegible] معاویه [illegible] در عهد عثمان [illegible]

غزوه روم نمود و فتح [illegible] و عبدالله بن سعد بن ابی سرح [illegible] عثمان [illegible]

[illegible] نهایت [illegible]

عبدالله بن سبا [illegible] و محمد بن ابی بکر [illegible] فتنه [illegible] عبدالله بن سعد

[illegible] عثمان [illegible]

[illegible] حضرت امیر [illegible] حضرت [illegible]

[illegible] امور ریاست و خلافت [illegible]

[illegible] عثمان [illegible] تسلیم [illegible]

[illegible] اسلام [illegible]

[illegible] حضرت امیر [illegible]

[illegible] ظلم [illegible]

حاصل کلام

حاصل کرده [illegible] عمال [illegible] بنی اعمام حضرت [illegible] [illegible] در کتاب نهج البلاغه [illegible]

در نهج البلاغه [illegible] حضرت امیر [illegible] که برای این [illegible] رقم فرموده اند ملاحظه باید کرد عبارت نامه [illegible]

[illegible] حضرت [illegible] اما بعد فانی کنت اشرکتک فی امانتی [illegible] شعاری وبطانتی

ولم یکن رجل من اهلی اوثق منه فی نفسی لمواساتی وموازرتی واداء الامانة الی در این عبارت تامل باید کرد [illegible]

حضرت امیر در حق آن روسیاه [illegible] فلما رأیت الزمان علی ابن عمک قد کلب والعدو قد حرب وامانة الناس قد خزیت

وهذه الامة قد فتکت وشغرت قلبت لابن عمک ظهر المجن ففارقته مع المفارقین وخذلته مع الخاذلین وخنته مع الخائنین

فلا ابن عمک آسیت ولا الامانة ادیت وکأنک لم تکن الله ترید بجهادک وکأنک لم تکن علی بینة من ربک وکأنک انما کنت تکید هذه الامة

عن دنیاهم وتنوی غرتهم عن فیئهم فلما امکنتک الشدة فی خیانة الامة اسرعت الکرة وعاجلت الوثبة واختطفت ما قدرت

علیه من اموالهم المصونة لاراملهم وایتامهم اختطاف الذئب الازل دامیة المعزی الکسیرة فحملته الی الحجاز رحیب الصدر

تحمله غیر متأثم من اخذه کأنک لا ابا لغیرک حدرت الی اهلک تراثک من ابیک وامک فسبحان الله او ما تؤمن بالمعاد

او ما تخاف من نقاش الحساب ایها المعدود کان عندنا من ذوی الالباب کیف تسیغ طعاما وشرابا وانت

تعلم انک تأکل حراما وتشرب حراما وتبتاع الاماء وتنکح النساء من اموال الیتامی والمساکین والمؤمنین والمجاهدین

الذین افاء الله علیهم هذه الاموال واحرز بهم هذه البلاد فاتق الله واردد الی هؤلاء القوم اموالهم فانک ان لم تفعل

ثم امکننی الله منک لاعذرن الی الله فیک ولاضربنک بسیفی الذی ما ضربت به احدا الا دخل النار [illegible] مطعون [illegible]

تامل باید کرد [illegible] خیانت آن [illegible] روسیاه [illegible] [illegible] خیانت [illegible] [illegible]

منقول [illegible] [illegible] از عمال حضرت امیر [illegible] [illegible] بود که [illegible]

[illegible] از [illegible] خیانت [illegible] حضرت امیر [illegible] نامه رقم فرموده و آن [illegible]

[illegible] در نهج البلاغه [illegible] [illegible] عبارت [illegible] اصلاح [illegible]

بیان کلمهٔ ابوسفیان که بعضی [illegible] با معاویه و حضرت امیر [illegible] آمده [illegible] او را [illegible]

[illegible] التفات [illegible] سلطان [illegible] در مملکت معاویه [illegible]

[illegible] حضرت [illegible] مخالفت معاویه [illegible] عداوت [illegible]

حضرت امیر [illegible] امام حسن مجتبی [illegible] چون [illegible] رحلت [illegible]

[illegible] معاویه والی عراق شد [illegible] حضرت [illegible] امام حسین [illegible]

[illegible] معاویه [illegible]

[illegible] امام [illegible] سید الشهدا [illegible]

[illegible] مبارک حضرت

امام حسین [illegible] جناب امیر [illegible]

[illegible] الحسین بن علی

[illegible] من المسلمین [illegible]

[illegible] جواب حضرت امام [illegible]

[illegible] ابوسفیان الی الحسین بن علی [illegible]

[illegible] سلطان [illegible]

[illegible]

[illegible] حضرت [illegible]

[illegible] حضرت امام [illegible]

[illegible] معاویه [illegible]

[illegible]

جواب حق این نامه نوشته است مجرد [illegible] چون این نامه معاویه به آن شفقت و حرمت خود برای زیاد نوشت [illegible]

[illegible] ابوسفیان الی زیاد اما بعد فمرّ بان الحسین بن علی بعث الی کتابک [illegible] جواب کتابه [illegible]

[illegible] ابوسفیان [illegible] من ابی سفیان [illegible] الذی [illegible]

[illegible] کتابک الی الحسین [illegible] بالفسق [illegible] بالفسق [illegible] الحسین [illegible]

[illegible] الی [illegible] بالفسق [illegible] الحسین [illegible]

[illegible] فیه [illegible] الی [illegible]

[illegible] الحسین [illegible]

[illegible] الحسین [illegible]

الی [illegible] الحسین [illegible] علی [illegible]

[illegible] فاطمه بنت رسول الله [illegible] السلام [illegible] این زیاد [illegible]

[illegible] حضرت امام حسین [illegible] حضرت [illegible]

[illegible] این زیاد [illegible]

[illegible] این حضرت [illegible] مسلمانان [illegible]

[illegible] امامت [illegible] امیری بود [illegible]

خلق الله [illegible] امامت [illegible]

[illegible] عثمان [illegible] حکم [illegible]

[illegible] حضرت [illegible]

[illegible] مسلمین [illegible] وفات [illegible]

مطاعن عثمان [illegible] [illegible] ابن ابی [illegible] [illegible] از [illegible] [illegible] [illegible] [illegible]
هم حکم [illegible] قاعده اصول [illegible] ان الحکم معلول بالعلة یرتفع عند ارتفاعها پس حکم با خراج او نیز [illegible]
شده [illegible] [illegible] [illegible] [illegible] فتنه [illegible] بود [illegible] حکم از بنی امیه بود و
[illegible] [illegible] [illegible] عداوت اهل بیت [illegible] [illegible] [illegible] و در میان مسلمین [illegible]
و چون عثمان خلیفه شد [illegible] [illegible] [illegible] المسلمین [illegible] [illegible] [illegible] در مدینه طلبید
[illegible] و عثمان را از این باب سؤال کرده بودند که حکم را [illegible] در مدینه [illegible] [illegible] [illegible]
گفت که من اجازت او را [illegible] [illegible] [illegible] [illegible] گرفته بودم چون ابوبکر خلیفه شد [illegible]
شاهد دیگر برای اجازت درخواست [illegible] [illegible] سکوت کردم [illegible] چون عمر [illegible] [illegible]
[illegible] [illegible] [illegible] شاهد دیگر [illegible] باز سکوت کردم چون خود خلیفه شدم [illegible] [illegible]
[illegible] [illegible] عثمان [illegible] اهل سنت [illegible] باز سکوت کردم [illegible] صحیح [illegible] [illegible]
[illegible] [illegible] [illegible] [illegible] [illegible] [illegible] [illegible]
[illegible] رسول الله ابوبکر را طلبیم [illegible] باز گفتند عمر را طلبیم [illegible] باز گفتند علی را طلبیم [illegible]
باز گفتند عثمان را طلبیم [illegible] چون عثمان آمد [illegible] [illegible] [illegible] [illegible]
[illegible] [illegible] [illegible] [illegible] [illegible] [illegible] [illegible]
[illegible] [illegible] [illegible] [illegible] [illegible] [illegible]
شده [illegible] [illegible] [illegible] [illegible] در مدینه [illegible] [illegible]
[illegible] [illegible] [illegible] [illegible] [illegible]
[illegible] [illegible] حکم بن ابی العاص [illegible] [illegible] [illegible]

[illegible] منتفع [illegible] و راغب [illegible] در آن [illegible] و عطا [illegible]

[illegible] امیر [illegible] در ایام [illegible] بود [illegible]

[illegible] و کرده [illegible] بود و [illegible] را [illegible] با قوت [illegible] از بیت المال

[illegible] از اراضی [illegible] و عبد الله بن الارقم [illegible] و [illegible] اسبان [illegible]

[illegible] و از [illegible] استغنا [illegible] و [illegible]

[illegible] بیت المال [illegible] باقی بود [illegible] زیاده [illegible]

[illegible] در مال [illegible] و [illegible] در مال مسلمین [illegible]

[illegible] از بیت المال [illegible] عثمان [illegible]

[illegible] تمام صحابه [illegible] بود [illegible]

[illegible] بود [illegible] حضرت امیر [illegible]

[illegible] عثمان [illegible] عثمان [illegible]

[illegible] او [illegible] بود [illegible]

[illegible] مهاجرین و انصار را [illegible]

[illegible] حسن بصری [illegible] منادی عثمان ندا داد ایها الناس اغدوا علی اعطیاتکم فیغدون [illegible]

[illegible] ایها الناس اغدوا علی ارزاقکم فیغدون فیأخذونها وافیة حتی واللّه سمعته اذنی یقول [illegible]

[illegible] وقال الحسن [illegible] روایة [illegible]

[illegible] فی سبیل الله [illegible]

[illegible]

[illegible] حضرت [illegible] جمع [illegible] در زمان [illegible] برادر [illegible] ساخته اند [illegible]

[illegible] که او [illegible] ایشان [illegible] اسمعیل [illegible] والامام [illegible] عبد الله بن ابی سعد [illegible] روایت [illegible] که عثمان [illegible]

[illegible] که [illegible] عمار [illegible] خود [illegible] که [illegible] بن [illegible]

[illegible] هر چند [illegible] قریش [illegible] از [illegible]

[illegible] عثمان [illegible] روایت [illegible] عبد الله [illegible] ابی [illegible]

[illegible] اتفاقات [illegible] البیت المال [illegible] بعضی [illegible] و خود عثمان [illegible] چون [illegible]

[illegible] گفت که مال [illegible] معلوم [illegible] بیت المال [illegible]

[illegible] بیت المال [illegible] روایت [illegible] آنچه [illegible] عثمان [illegible]

[illegible] دختر حارث بن الحکم نکاح کرد [illegible] از اموال [illegible] خود یک [illegible] درم [illegible] سیاه [illegible] فرستاد [illegible] دختر خود [illegible] ام [illegible]

مروان بن الحکم نکاح کرد و در جهیز یک [illegible] درم داد [illegible] از خاص [illegible] مال [illegible] هزار [illegible]

که در زمان عام و خاص [illegible] عند الله و عند الناس [illegible] مشهور [illegible] و [illegible] خمس [illegible] مروان [illegible]

[illegible] که عثمان عبد الله بن سعد بن ابی سرح را [illegible] لشکر [illegible] سوار و پیاده [illegible] داده [illegible]

[illegible] مشهور [illegible] عثمان [illegible] مسلمانان [illegible]

[illegible] عبد الله بن سعد بن ابی سرح [illegible] آن [illegible] بود [illegible]

[illegible] خمس [illegible] باقی بود [illegible] خلافت [illegible]

[illegible] عثمان [illegible] عظیم [illegible] بیت [illegible]

[illegible] مروان [illegible] آن [illegible] مروان [illegible]

اتفاقات عثمان را نسبت با خیر و روایت امر در بیت المال جمع بسیار و قسمت بعضی ملاحظه کنند بهر از اسراف خواهد بود ...

جواب آنکه دادن اتفاقات زیاده ... نسبت کمال حلم با اسراف متوهم شده لیکن ... جمیع امور ...

بدون ... خلافت حکم ... تقریر نمودن مردم ... معمول است ... استیفای آن ... شد ...

عبدالله بن خالد بن اسید ... علیهم السلام ... در تواریخ معتبر ثابت است که ...

از بیت المال قرض داده ... عثمان این امر را در جواب ...

گروه ... عبدالله مذکور آن مبلغ را به بیت المال ... حارث بن حکم ...

... صحیح آنست که حارث ...

... واقع شدن ...

... تمام نموده بود ...

فرمانها ... عثمان با ...

... عثمان ... انصاف ...

... استیفای ...

صحیح است ... استیفا نموده ... عثمان ...

این ... ایها الناس ... عبدالله ... ابی بکر و عمر ...

... عثمان ... بیت المال

... عثمان ...

... مال ...

... تجارات ...

نشده بود [illegible] در حجاز [illegible] زمین های حجاز [illegible] هم [illegible] عراق [illegible] در حجاز [illegible]

و [illegible] از [illegible] حاصل شود و از اسباب [illegible] زراعت [illegible] اکنون [illegible]

و از محصول آن [illegible] [illegible] حجاز بوده و [illegible] [illegible] مشغول [illegible]

[illegible] در زمان [illegible] علم زمین مازندران و کشمیر [illegible]

[illegible] و [illegible] [illegible] و [illegible] اعیان [illegible] آبادی [illegible]

و حوالی [illegible] و [illegible] قطع طریق [illegible] و دزدی [illegible] موقوف شده بود [illegible]

[illegible] در ایران [illegible] و [illegible] گشته بود [illegible] اسباب [illegible]

[illegible] حاصل [illegible] بود [illegible] و اقسام [illegible] بوده [illegible]

[illegible] حصول [illegible] در زراعت [illegible] سعادت [illegible] و عرب [illegible]

[illegible] و [illegible] در حدیث شریف [illegible]

[illegible] آن طالب [illegible] الی الکعبه [illegible]

[illegible] و کثرت مال [illegible] در زمان عثمان [illegible] و در احادیث بسیار [illegible]

[illegible] عثمان [illegible] اکثر صحابه کبار [illegible] اختیار [illegible]

[illegible] در حوالی [illegible] در [illegible] و در [illegible]

[illegible] صحابه [illegible] حجاز [illegible] و حوالی [illegible] و معمور [illegible]

[illegible] در زمان عثمان [illegible] زمین حجاز [illegible] [illegible]

[illegible] اراضی [illegible] باذن امام [illegible]

[illegible] و در [illegible] روایات [illegible] و [illegible] اراضی [illegible]

[illegible] خزائن را [illegible] جمیع [illegible] خالص خود [illegible] در [illegible] بیت المال [illegible] تصرف [illegible]

[illegible] در زمان [illegible] بیت المال [illegible]

[illegible] بیت المال [illegible] بیت المال [illegible]

[illegible] تمام شده [illegible] حواله [illegible] صورت [illegible]

[illegible] صلاح [illegible] مسجد [illegible] صاحب الصلوة والتسلیمات [illegible]

[illegible] جمع [illegible] این گروه [illegible]

[illegible]

[illegible] کلام [illegible]

[illegible] را بالتعرف [illegible]

[illegible]

[illegible] که [illegible] است که [illegible]

[illegible] عثمان [illegible] خلافت خود

گروهی از صحابه [illegible] ابوموسی اشعری را از بصره [illegible] و عبدالله بن عامر [illegible] منصوب ساخت [illegible] العاص

را از مصر [illegible] و عبدالله بن سعد بن ابی سرح را [illegible] که در زمان آنحضرت [illegible] شده بود [illegible]

گردیده و آنحضرت خون او را مباح فرموده [illegible] روز فتح مکه [illegible] عثمان او را [illegible] آنحضرت آورد [illegible]

او کسانی [illegible] در حمایت اسلام [illegible] و عمار یاسر را [illegible] و مغیره بن شعبه را [illegible] و عبدالله بن مسعود را [illegible]

[illegible] بیت المال [illegible] طعن [illegible] عزل و نصب [illegible] لازم نیست که [illegible]

[illegible]

[illegible]

[illegible] کریم [illegible] [illegible]

[illegible] و در میان [illegible] واقع شده [illegible]

[illegible] صلح [illegible] لشکر [illegible]

[illegible] انس بن مالک [illegible] و امثال ایشان [illegible]

[illegible] ابو موسی [illegible]

[illegible] خلیفه [illegible]

[illegible] لشکر [illegible] خلیفه [illegible]

[illegible] بصره [illegible] اطلاع [illegible] خلیفه [illegible]

[illegible] سوال کرد او گفت [illegible] خلیفه گفت پس [illegible] لشکر [illegible]

[illegible] مصلحت [illegible]

[illegible] لشکر [illegible]

[illegible] عثمان [illegible] لشکریان [illegible]

[illegible] ابو موسی [illegible] خلیفه [illegible] لشکریان [illegible]

عثمان [illegible] لشکر [illegible]

[illegible] عبدالله بن عامر [illegible]

[illegible] مبارک [illegible]

[illegible] انتظام [illegible] لشکر [illegible]

تاریخ [illegible] عبدالله بن عامر خراسان قال الاحنف [illegible] فتح [illegible]

[illegible]

[illegible] منسوب [illegible] عمرو بن العاص پس [illegible] حضرت [illegible] اهل [illegible] عزل [illegible]

[illegible] بعضی امور [illegible] معزول شده بود چون [illegible] عثمان [illegible]

ابو موسی و عمرو بن العاص ملعون [illegible] شیعه [illegible]

[illegible] اسلام [illegible] اسلام [illegible] اهل سنت [illegible]

[illegible] عثمان [illegible] عزل [illegible]

[illegible] عثمان [illegible]

[illegible] امامت [illegible]

[illegible] عثمان غالب بود [illegible] مذهب [illegible] شیعه [illegible] عزل [illegible]

و اگر شیعه گویند [illegible] عزل [illegible] حضرت امیر [illegible] حکم [illegible]

است که این حکم [illegible] باختیار [illegible] با اختیار هم باشد [illegible] خطا کرده معلوم شد

که [illegible] عزل [illegible]

که این مطاعن از کتب شیعه منقول است اکثر بر اصول شیعه [illegible] مطاعن عثمان [illegible]

شیعه [illegible] عدم الانطباق [illegible] بر عثمان [illegible] شیعه و خوارج [illegible] مطاعن [illegible]

قسم [illegible] بر اصول شیعه [illegible] قسمی [illegible] بر اصول خوارج منطبق [illegible] اهل سنت [illegible]

[illegible] شیعه [illegible] مطاعن [illegible] قسم [illegible]

عثمان [illegible] اهل سنت و شیعه [illegible] بر اصول شیعه [illegible] مذهب ایشان [illegible] طعن [illegible]

[illegible] والله اعلم و طعن عزل عمرو بن العاص [illegible] اصول شیعه منطبق میشود [illegible] اصول خوارج [illegible]

[illegible] کلمات [illegible] صادر شده [illegible]

[illegible]

چون نگاه [illegible] عزل ابو موسی [illegible] عثمان [illegible] کرد [illegible]

[illegible] عمرو بن العاص را از [illegible] عزل [illegible]

[illegible] عمر [illegible] معاویه [illegible] امر [illegible]

[illegible]

[illegible]

[illegible]

[illegible] لشکر [illegible] تقسیم [illegible]

[illegible]

و عبد الله بن عمرو بن العاص را چون فتنه قتل عثمان بوقوع آمد [illegible] گفت

با خدا عهد بسته ام که بعد از قتال کفار بقتال مسلمانان نکنم تا آخر عمر [illegible]

نسبت بعثمان کردن خلاف [illegible] عمر بن الخطاب عزل کرد [illegible]

عمر بن الخطاب این کلمات فرمود که من عذیری من اهل الکوفه ان استعملت علیهم تقیا استضعفوه وان استعملت

علیهم قویا فجروه و بجای او مغیرة بن شعبه را والی کرد و چون در عهد عثمان [illegible] مغیرة بن شعبه [illegible]

و او را متهم [illegible] حال آنکه [illegible] پاس خاطر [illegible] عزل [illegible]

[illegible]

عزل و نصب عمال [illegible] عزل بعض صحابه [illegible]

بارها بوقوع آمده از آنجمله عمر بن ابی سلمه که پسر ام سلمه ام المؤمنین و ربیب آنحضرت [illegible]

[illegible] عزل [illegible]

[illegible]

از نهج البلاغه گذشت تغییر نموده بجای نعمان بن عجلان دیگری را که صحابه نبود و عبد الله بن سعد بن ابی سرح در مصر [illegible]
معزول [illegible] منصوب نموده و حبس [illegible] سعید بن العاص را [illegible] برادر [illegible] بود [illegible]
زیاده [illegible] صحابی بود [illegible] زیاده [illegible] عثمان را [illegible]
[illegible] باعث [illegible] معلوم بود [illegible] معاویه [illegible]
[illegible] در مصر [illegible] [illegible]
و ابی بن کعب [illegible] که از عهد عمر بن الخطاب [illegible] و ابوذر [illegible] بسوی [illegible]
نمود [illegible] عرف [illegible]
[illegible] و کعب بن عبده [illegible] امامت [illegible]
بود [illegible] اجله صحابه [illegible] امامت [illegible] سنت [illegible]
سنت درست نباشد [illegible] صحیح [illegible] بود [illegible] این قصه [illegible] ابوذر غفاری در شام بود چون [illegible]
[illegible] عثمان [illegible] عیوب عثمان [illegible]
معاویه [illegible] نوشت که ابوذر [illegible] مردم [illegible] و مردم را [illegible]
عثمان بمعاویه نوشت [illegible] علی [illegible] معاویه [illegible]
رسید عثمان او را عتاب نمود که چرا مردم [illegible] ابوذر گفت از رسول الله
شنیده ام که [illegible] حکم بن ابی العاص [illegible] مال خدا را [illegible]
[illegible] خدا را [illegible]
از [illegible] عثمان [illegible] گفت [illegible] شنیده [illegible] علی
[illegible] علی گفت [illegible] از زبان [illegible] شنیده ام [illegible] شنیده ام [illegible]

آنحضرت شنیدم اصدق لهجه من ابی ذر و برین همه عثمان ابوذر را گفت که از مدینه بیرون رو ابوذر در ربذه رفت تا آخر حیات

خود بجا بود عمار و ... از اهانت بیرون شام بود و در لشکر معاویه دیگر که انصاری از شتران سیلی زده و مردان شتران

شتران بسیار و بسیاری بار کرده بودند پس بدین جهت گفتند شتر ابیت که معاویه بهر ... فرو ... فرستاده عمار و ... گفته

و گفتها ... و ... عثمان ... [illegible] ... عثمان و معاویه گفته ... معاویه

نوشت و در نامه درج کرد که عمار ... از ... و ... که بودن او موجب ... و ملک ... عثمان

علیه ... عتاب کرد تو چرا ... معاویه انکار ... اطاعت اولی الامر را واجب ... عمار ...

شنیده‌ام ... لا طاعة لمخلوق فی معصیة الخالق و عبدالله بن مسعود را چون از قضاة ... گوفه ...

و ... عقبه ... ساخت این مسعود جور و ظلم ولید را دیده ... شد ... مسلم ... ذکر کردن ...

مردم ... در مسجد کوفه جمع بود و ... عثمان ... ایشان ... گفت که ای مردم ...

... خدا ... بر شما ... خواهم کرد ... مستجاب نخواهد شد چون

خبر ... ابوذر ... در مسجد ... عام خطبه ... این آیه ... عثمان ...

... چون ... این قصه ... عثمان ...

مسجد ... عثمان غلام سیاه ... که او را ... آن غلام او را ... از مسجد بیرون کرد ...

احراق نمود ... بسیار ... او را چهار سال ... داشت تا آنکه ...

وصیت نمود و گفت که عثمان ... نماز نخواند عثمان ... و ... گفت ای ابن مسعود

... از خدا استغفار کن ابن مسعود گفت ... از عثمان ...

دیگری و چون صحابه همه از عثمان آزرده شدند و عبدالرحمن بن عوف ... و عتاب نمود ... عبدالرحمن

بن عوف نادم شد و گفت من ... که چنین خواهم ... عثمان ...

عبدالرحمان منافق است هیچ جواب نداد دیگر چه میگوئی عبدالرحمان گفت غلط باور کرده ای زیرا که او زنده است با عثمان سخن گفت [illegible]

[illegible] پس اگر عبدالرحمان منافق بود و بیعت او با عثمان صحیح نشد و اگر منافق نبود پس عثمان [illegible]

او از نفاق خالی شد [illegible] قابل امامت نیست [illegible] قریب هفتاد کس از اصحاب [illegible] مجتمع شده

[illegible] عثمان [illegible] و عمار را گفتند که [illegible] نامه [illegible] عثمان [illegible] شود و از [illegible]

[illegible] نامه [illegible] مرقوم بود [illegible] عالم [illegible] چون آن نامه

عثمان [illegible] گفت [illegible] نامه [illegible] اصحاب رسول [illegible] نوشته اند [illegible]

و قسم [illegible] گفت [illegible]

که [illegible] عثمان [illegible] جراحات [illegible]

او [illegible] تا [illegible] و اول کسی [illegible] برای [illegible]

[illegible] عظیم [illegible]

[illegible] حضرت امیر [illegible] کعب بن عبده [illegible] جماعه از اهل [illegible] جمع شده

و نامه نوشتند برای عثمان [illegible] و [illegible] نامه [illegible] که اگر از این [illegible] باز [illegible]

ما از اطاعت [illegible] خارج میشویم [illegible] کعب بن عبده [illegible] نامه نوشت [illegible]

کلام [illegible] بسیار [illegible] خواندن نامه او را [illegible] گفت و سعید [illegible]

[illegible] که کعب بن عبده را از کوفه اخراج [illegible] او در خانه [illegible]

[illegible] سعید بن العاص [illegible] الاشتر [illegible]

[illegible] آنکه چون سعید [illegible] کوفه [illegible] مسجد [illegible] مردم مجتمع شدند [illegible]

[illegible] آمد عبدالرحمان بن [illegible] که [illegible] سعید [illegible]

تا اگر امیر باشد اشتر نخعی گفت این چه سخن است و خدا ... این ملک را به شمشیر فتح نمودیم ... [illegible]

گفت ... [illegible] ... اشتر با اصحاب ... [illegible]

زمین ای ... [illegible] ... گرفتند ... [illegible] ... اعمال عثمان ... [illegible]

اشتر ... که اعانت او کرده بودند از کوفه بسوی شام ... [illegible] ... قتل عثمان ... [illegible]

و از سعید بن ابی العاص ... [illegible] ... کوفه ... [illegible] ... خروج نمودند ... [illegible]

سرداران کوفه ... اشتر ... [illegible] ... سعید ... [illegible]

به عثمان ... [illegible] ... با تفاق ... [illegible] ... اشتر ... [illegible]

کوفه ... [illegible] ... اشتر و جمیع عساکر کوفه ... [illegible]

که عمال عثمان را ... [illegible] ... عثمان ... [illegible] ... ابو موسی اشعری ... [illegible]

کوفه ... [illegible] ... سعید ... [illegible]

... [illegible] ... عثمان ... [illegible] ... اهل بیت ... [illegible] ... شهادت ... [illegible]

حضرت امیر ... [illegible] ... عثمان ... [illegible] ... ابو ذر و عمار ... [illegible]

گروه ... [illegible] ... اخراج و اهانت ... لکن ... [illegible]

... [illegible] ... واجب ... [illegible] ... عثمان ... [illegible]

و ... [illegible] ... و ... [illegible]

و اخراج و اهانت و ضرب و ... [illegible] ... امامت ... [illegible]

... حضرت امیر ... [illegible]

به عثمان ... [illegible]

و اما ...

و امامت ازان جهت نیست که در باب خلفای ثلاثه امیر المؤمنین تقسیم حرمتها را مراعات کرده شود و منابذه نموده حضرت امیر

پاس حرمت رسول و امر المؤمنین بعمر بود و در مطلب ... زبان ... اسلام ... مصالحه نموده

شامل بود در مقام ... از خلافت ... قطعا معلوم است که ... طالب ... خبر آن حال ... نموده

که آنکه قاتلان عثمان را ... میکردند ... خروج کثیر از لشکر ... خلافت و مملکت ...

حکم ... قبول ... را ... اصلا ... صحبت ...

و ... چون اهل ... از ... حضرت ... خانه ...

از ... اسباب ... حضرت امیر ... طرفین ...

سوی ... معلوم شد که مصلحت خلافت ... مصالح ...

آن ... عثمان ... از صحابه رسول ... و امامت ...

را از امامت بعد از جنگ جمل بوقوع آمد ... تاریخ ... آنچه ...

اهل سنت در جواب ... روایات صحیحه خود ... جواب ... عثمان ...

مردم ... تعلیم ... خواهد ...

از توضیح ... در صحاح اهل سنت ... روزی ...

یاران خود ... بیان ... عثمان ...

... روایت ... فتنه های ... مردم ...

فتنه ... نشسته ... بهتر است ... بهتر است ...

... صدیق ... ابو بکر ...

ظالم ... علی را ظالم ... عثمان را ظالم ... عثمان ...

تا در حیز قبول بود و مصاحب پیغمبر بود تا وقت وفات آنحضرت نیز بود و پس عثمان به سبب چه گفته باشد و از وی اعتماد بود و در غیبت

پیغمبر بعد از ... به اختیار از زبان آنحضرت ... الله المستعان ... حضرت را نیز جمعی کثیر از صحابه

... تا بوقت حاضر بود روایت کرده اند ... اشعری را ... بوده اند

بر عثمان ... علمای عالم ... خاص نصوص قطعیه و ...

تاکید ... عثمان موجود ... عثمان بر آن ... مستقیم ... دیده که بعضی از صحابه ...

منافقین ... آن ... جواب این ... حتی الامکان ...

را ... جهنم ... منافقین ... بوده این ...

... صحابه ... حضرت امیر ...

... حسان بن ثابت ...

در غزوه ... هلال بن امیه را که ... حاضران غزوه بدر بوده ... تخلف از غزوه تبوک

... الاسلمی ...

... عثمان ... جهنم ...

... صحابه ... قتل عثمان ...

... منافقین ... عثمان ... از زبان آنحضرت ...

... جهنم ...

... عثمان ... حضرت امیر ...

... علی ...

حضرت امیر ...

بالزم ...

در زمان عثمان و جواهر آن خود شنیع و مباح روایت ابوذر و ابن عباس که یکی از ... بدر ... بر سبیل ... تا او را

نقل مجلس ... و در ... از ... عبد الرحمن بن عوف که ... یکی از ... بود حدیث ... و روایات

از ... که ... بعد ... او را ... و ... ابوذر ... او را تقسیم نمودند ... مال ... کعب الاحبار

او رسید ... چهار ... را ... و ... در حضور ... تعرض ... بر ... قوم ... کسی

... مردم ... طلب ... او ... که ... کرد

... را ... او ... و حکم ... خلاف نص ...

... که ... کتاب ... بود ... شریف ... گفت ای ابوذر ...

... که ... اتفاق ... که ... اهل ... ابوذر ... است

... و ... ابوذر ... ابن ... که ... گفت ...

... عثمان ... کعب الاحبار ... ابوذر ...

... عثمان ... ابوذر ... عصا ... خود ...

... عصا ... عثمان ... خود ... ابوذر ... گفت ...

که ... قتل ... عثمان ... او ...

... عثمان ... گفت ... که اتفاق کل ...

... مردم ... جمع ... ابوذر ...

صلاح ... عثمان ... مردم ... جمع ... آمد ...

... ابوذر ... ربذه ...

... الذین یکنزون الذهب ... [illegible] ... که ...

والفضة

بر وفق علم کلیم المتکلم موافق [illegible] و لا تقسیم السلام [illegible] [illegible] [illegible]

[illegible] [illegible] قران [illegible] [illegible]

ابو الدرداء [illegible] [illegible] اخر خلافت عثمان [illegible]

[illegible] [illegible] [illegible]

و آنچه درین جا حدیث عبد الله بن مسعود ذکر کرده اند نیز غلط است و افترا در کتب صحیحه از ان اثری نیست

[illegible] که عثمان اختلاف [illegible] در قراءت قران [illegible] [illegible] باختلاف

قراءات [illegible] [illegible] [illegible]

[illegible] جمع [illegible] مصحف [illegible] [illegible] عبد الله بن مسعود [illegible]

که بعضی قراءات شاذه در مصحف خود نوشته بود [illegible] [illegible]

[illegible] در وقت تلاوت قران [illegible] [illegible] مصاحف خود را [illegible]

[illegible] [illegible] مصاحف [illegible] عثمان [illegible] ابن مسعود [illegible]

[illegible] عثمان [illegible] [illegible] مصحف [illegible] [illegible]

[illegible] عثمان [illegible] ابن مسعود قراءت [illegible] ابن مسعود [illegible]

[illegible] ابن مسعود [illegible] عثمان [illegible] ابن مسعود [illegible] عثمان [illegible]

[illegible] قراءت [illegible] ابن مسعود [illegible] [illegible]

[illegible] عثمان [illegible] ابن مسعود گفت [illegible]

[illegible] سوره واقعه [illegible] سوره واقعه [illegible]

[illegible] عثمان [illegible] ابن مسعود [illegible]

ایم

بالجمله ابن مسعود [illegible] بسیار گفته [illegible] و با عثمان نمود ابن مسعود در وقت مرگ گفت که ای عبدالله چرا تو هم نماز [illegible]

[illegible] از دیوان خود محروم کرده [illegible] هم [illegible] و [illegible] ابن مسعود [illegible] و جواب

[illegible] از طرف عثمان [illegible] استغفار [illegible] واقع شده [illegible] در [illegible] که [illegible] الله [illegible]

و این فضل ابن مسعود با عثمان [illegible] عبادت کرده [illegible] و [illegible] ما هم [illegible] که [illegible] حکایت

[illegible] اعتقاد باشد [illegible] که از [illegible] ابن مسعود بود گفته است که [illegible]

[illegible] الذی [illegible] عثمان [illegible] ان [illegible] و [illegible]

در عالم [illegible] علی [illegible] از این [illegible] در مطالع [illegible] بود [illegible] خود [illegible] بوده

کند و [illegible] حضرت [illegible] بن ابی طالب [illegible] علی [illegible] آن قدر [illegible] نقض [illegible]

[illegible] به [illegible] رفت [illegible] انصاری [illegible] از اعاظم اصحاب [illegible] از [illegible]

[illegible] و [illegible] او [illegible] و عطای او [illegible] تا آنکه [illegible] حیات [illegible] و [illegible]

[illegible] و [illegible] ابن مسعود [illegible] عثمان [illegible] حضرت امیر [illegible] حفظ الله [illegible]

[illegible] که [illegible] اهل [illegible] با [illegible] این امر [illegible] تصور [illegible] که [illegible] امور [illegible]

[illegible] شنا [illegible] از اعظم [illegible] بن عوف [illegible] که [illegible] عبدالرحمان

[illegible] عثمان [illegible] بعد [illegible] مخالفت [illegible] که عبدالرحمان [illegible] عثمان [illegible] بعد [illegible]

[illegible] عبدالرحمن با عثمان [illegible] داشت روزی عثمان از کثرت [illegible]

[illegible] این عوف [illegible] و این [illegible] میان [illegible] و [illegible] صحبت [illegible]

واقع [illegible] و [illegible] حضرت امیر [illegible] واقع شده [illegible]

[illegible] عبدالله [illegible] که [illegible] علی [illegible] فی المسجد الاعظم [illegible]

[illegible] عثمان [illegible] علی [illegible]

روایت میکنند [illegible] علی [illegible] عثمان [illegible]

[illegible] عثمان [illegible] صحیح [illegible]

[illegible] سعد بن ابی وقاص [illegible] عثمان [illegible]

[illegible] عثمان [illegible]

[illegible] عثمان [illegible]

[illegible] عمار [illegible] عثمان [illegible]

[illegible] عمار [illegible] مسجد [illegible]

[illegible] عثمان [illegible] مسجد [illegible] مردم [illegible] عمار [illegible]

[illegible] مسجد [illegible] اسلام [illegible] عمار [illegible]

[illegible] عثمان [illegible]

[illegible] عثمان [illegible]

[illegible] امیر المؤمنین علی [illegible] مردم [illegible] عثمان [illegible]

[illegible] عثمان [illegible] امیر المؤمنین [illegible]

[illegible] عثمان [illegible]

[illegible] عثمان [illegible]

[illegible] عثمان [illegible] سعید بن العاص [illegible]

و روایت کرده [illegible] عثمان [illegible]

آمی

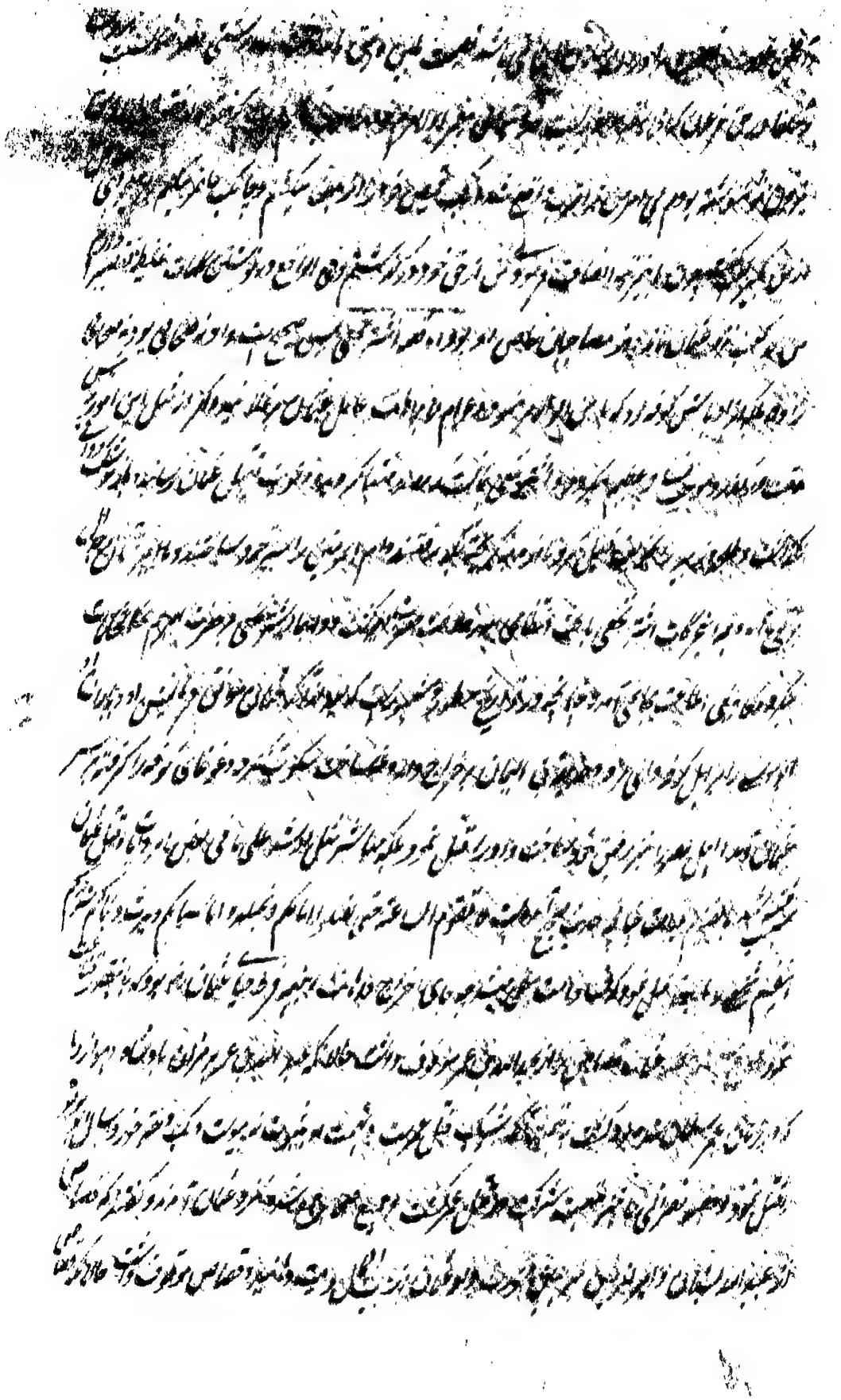

صحابه [illegible] روایت کرده [illegible] آن صفت باشند که شیعیان [illegible] شهرت [illegible] قتل [illegible]

[illegible] آن صفت بود [illegible] عثمان [illegible] قصاص [illegible]

[illegible] قتل [illegible] واجب [illegible] خلفا [illegible]

[illegible] قتل [illegible] قصاص [illegible] واجب [illegible]

[illegible] قتل [illegible]

عثمان [illegible] قصاص [illegible] قصاص [illegible]

[illegible] امام [illegible] قتل [illegible] امیر المؤمنین [illegible]

[illegible] قصاص [illegible] مقتول [illegible] عثمان [illegible] حضرت امیر [illegible]

[illegible] قصاص [illegible] عثمان [illegible] عثمان [illegible]

[illegible] قصاص [illegible]

[illegible] حضرت امیر [illegible] عثمان [illegible]

[illegible] جمیع [illegible]

[illegible] جمیع ورثه [illegible] امیر المؤمنین [illegible] عثمان

[illegible] حاضر [illegible] جمیع ورثه [illegible] قصاص [illegible]

[illegible] قصاص عثمان [illegible] بیت المال [illegible]

[illegible] قتل امام عادل [illegible] واجب القتل [illegible]

[illegible] حاضر [illegible]

[illegible] امیر المؤمنین [illegible]

[illegible] اشتغال [illegible] بعد از [illegible]

[illegible] حضرت عثمان [illegible] طعن [illegible]

[illegible]

[illegible] عثمان [illegible]

[illegible] اهل الحدیث [illegible] اهل العلم [illegible]

[illegible] عن حصین [illegible] عثمان [illegible]

[illegible] علی [illegible] قال [illegible]

فقال [illegible] عثمان [illegible] فقال علی [illegible]

[illegible] رسول الله [illegible]

[illegible] عن ابی جعفر محمد بن علی الباقر قال [illegible]

[illegible]

[illegible] عثمان [illegible] طعن [illegible]

عثمان [illegible] ان الذین تولوا

منکم یوم التقی الجمعان انما استزلهم الشیطان ببعض ما کسبوا ولقد عفی الله عنهم ان الله غفور حلیم [illegible]

از عثمان [illegible]

[illegible] مهاجرین [illegible] انصار [illegible]

[illegible] طعن [illegible] مهاجرین [illegible] عبدالرحمان بن عوف [illegible]

[illegible]

ابو

[illegible] بیت المال [illegible] ولید بن عقبه [illegible]

[illegible] عبد الرحمن [illegible] ابی سرح [illegible] ابن عامر [illegible]

[illegible] مدینه [illegible]

[illegible] و المسلمون [illegible] اللّه [illegible]

[illegible] عثمان [illegible] و فاروق [illegible]

[illegible] بیت المال [illegible] ازین مطاعن آنکه قصه [illegible]

[illegible] عثمان [illegible] جواب گفته و [illegible] صحابه رسانیده [illegible] حضرت [illegible]

[illegible] بیت المال [illegible]

[illegible] صحابه گفتند [illegible]

عثمان گفت [illegible] بیت المال [illegible] بیت المال [illegible] جمیع صحابه [illegible]

[illegible] حارث بن الحکم [illegible]

[illegible] و چون عثمان برین مطلع شد او را عزل نمود [illegible]

[illegible] ولید بن عقبه [illegible]

[illegible] عثمان [illegible] اموال [illegible]

[illegible] عثمان [illegible]

[illegible] اصحاب [illegible]

[illegible] بیت المال [illegible] ازین مطاعن آنکه عثمان [illegible]

[illegible] چنانچه در تواریخ مرقوم [illegible]

ابا

[illegible] عامر بن ربیعه و [illegible] جمعی [illegible] عثمان در دار بودند و چون کار بر مردم [illegible] هجوم [illegible]

[illegible] دروازه ممانعت میکردند و غلامان عثمان [illegible] بر در خانه [illegible] اگر [illegible] اذن [illegible]

[illegible] ما از سلاح و اسباب [illegible] آمده و زاری و بیقراری نمودند که ما جان [illegible] خراسان [illegible]

کسی [illegible] در این حالت [illegible] بکلام [illegible] اصلاح [illegible]

[illegible] متعرض [illegible] صحابه [illegible]

[illegible] سلاح [illegible]

[illegible] والله لئن اقتل قبل الدماء احب الی من ان اقتل بعد الدماء یعنی شهادت من [illegible]

[illegible] قتال [illegible] مقتول [illegible] پس چه حاصل که قتل [illegible] دفع نمودن [illegible]

[illegible] در تواریخ [illegible] ثابت است که حضرت امیر پسران خود را [illegible]

[illegible] طلحه و زبیر [illegible] پسران خود [illegible] دروازه [illegible]

[illegible] تا آنکه حضرت امام حسن مجروح [illegible] و محمد بن طلحه [illegible] دروازه [illegible]

[illegible] بعضی انصار [illegible] عثمان را شهید کردند [illegible]

[illegible] از حضرت امیر روایت میکنند [illegible] والله [illegible]

[illegible] این قسم اهتمام حضرت امیر را در حفظ عثمان روایت کرده اند و هرگاه حضرت امیر [illegible] عثمان [illegible]

[illegible] معاملات [illegible] حضرت [illegible]

[illegible] اتفاق [illegible] ظاهر [illegible]

[illegible]

در آن وقت [illegible] شهادت عثمان [illegible]

بعدما شنیده در مقتل عثمان نقل نموده که پس از حجره بعض و اسود و احمر همچنین حبیبا اسد فکان له عقود بین الاخر علی
تکبیر فقال سعود الاسود و الاحمر ... عن حال عثمان علی المنبر الا الخیر الا بعض قال لولا شهود علی علیه و کان
کعادتی الحبیب و صفت بکار ... و کان ذلک عالما ... فقال ... لو کان ... اکل ... فقال
او ... کلمه ... فقال ... فقال و علی ... فقال ... الی ... یوم الاثنین ثم
بیع امیر المؤمنین ... فقال ... یوم قتل عثمان و این قصه ... که ...
... سوای ... ... و تکلمت ... که ...
... صاحب ... الایمان و صاحب علم الناقین ... و ظاهرت ... علم
... از قتل عثمان ... بموجب ... و از بیس ...
... قتل ... صحابی ... یوم ...
... حکیم بن حزام و ... بن ... جبیر بن مطعم
... عثمان ...
... جنازه ... جبیر بن مطعم ... حکیم
... امام مالک ... جنازه ... حافظ دمشقی ...
... عثمان ... علیه ... رسول الله ... عاصم ...
... عثمان قال ...
... علی ...
... ابن عباس ...
... ابی ... قال ...

کی شما علی [illegible] بیت بفرمود [illegible] ان قوما من اصحابی [illegible] فقلت یا رسول الله انی [illegible]

[illegible] انی [illegible] ان عثمان بن عفان الحی فقد [illegible] فی الجنة [illegible] الی [illegible]

[illegible] حسین بن عبد الله [illegible] شیعه [illegible] علی [illegible] احمد [illegible] والشیعه [illegible] معتبر [illegible]

[illegible] ابن عباس [illegible] حوادث [illegible] اسلام [illegible] حضرت امام حسن [illegible] و صحیح [illegible]

[illegible] عن الحسن بن [illegible] قال [illegible] رسول الله [illegible] علی [illegible]

اصحابه علی [illegible] رسول الله [illegible] عمر و اصحابه علی [illegible] عثمان و اصحابه علی [illegible]

[illegible] فقلت [illegible] عثمان [illegible] عن قیس بن عباد قال سمعت علیا یوم الجمل

[illegible] الی [illegible] یوم قتل عثمان و [illegible] فقلت [illegible]

[illegible] ان [illegible] قال رسول الله [illegible] الا استحیی من رجل تستحیی منه الملائکة و انی [illegible]

عثمان [illegible] الارض [illegible] الناس [illegible] فقالت اللهم انی [illegible]

[illegible] امیر المؤمنین [illegible] عن محمد بن الحنفیة ان [illegible]

[illegible] عثمان فی السهل و الجبل [illegible] ان علیا [illegible] عثمان [illegible]

[illegible] لعن الله قتلة عثمان [illegible] فی السهل و الجبل [illegible] عن عبد الله بن الحسن [illegible]

[illegible] قتل عثمان فقلت [illegible] قال ان [illegible] فی الجنة [illegible]

[illegible] صادق الحدیث [illegible] حدیث [illegible] در کتب [illegible]

[illegible] در استعلام قتل عثمان [illegible] در حق او [illegible]

[illegible] روایات مشهوره [illegible]

[illegible] عثمان [illegible] تکذیب [illegible] اجماع [illegible]

عقلای [illegible] از عصر و در [illegible] هم [illegible] واقع شده است [illegible] وقوع [illegible] و چون [illegible]

[illegible] بشارت عظیمه [illegible] باب [illegible] و [illegible] و تواتر [illegible] رسیده و [illegible] حاجت [illegible]

[illegible] و [illegible] [illegible] از [illegible] اهل السعود [illegible] الله تعالی

[illegible] که [illegible] از [illegible]

[illegible] عظیم [illegible] و [illegible] قرآن [illegible]

و الا [illegible] علیه [illegible] الاعلی [illegible] مناسب [illegible] رسول [illegible] مخالفت [illegible]

هر کس [illegible] از [illegible] و عدم خروج از خانه [illegible]

[illegible] آنحضرت [illegible] برای حج و عمره [illegible] و [illegible] زیارت [illegible] عبادت [illegible]

و [illegible] کاری [illegible] ایشان [illegible] و [illegible] امر [illegible]

[illegible] و [illegible] و [illegible] و محاربت [illegible]

[illegible] و [illegible] بزرگ [illegible]

[illegible] حج و عمره و این [illegible] برای [illegible] علم [illegible]

[illegible] واقع شده [illegible] حج و عمره [illegible] و اگر در این زمان [illegible] کلام [illegible]

[illegible] در کتب شیعه [illegible]

[illegible] در زمان خلافت [illegible] صدیق [illegible] واقع شد حضرت امیر [illegible]

[illegible] از خانه [illegible] و طلب امداد و اعانت [illegible]

[illegible] از خانه [illegible] نسبت [illegible] از خانه

[illegible]

از آن نخواهد بود که ... و تعدد قتل ... بر حق ... موجب فساد و فتنه در میان امت است که خبر آن ... عائشه ...

داده چون آن امور موجب طعن نشد این امر چرا موجب طعن خواهد شد ... جمیع ازواج مطهرات مثل

ام سلمه و صفیه و ... [illegible] ... و عمر ... ام سلمه ...

تا ... عائشه ... از ازواج مطهرات ...

... و تشنیع ... یا ایها النبی قل لازواجک ...

... ام المؤمنین ...

که آنحضرت ... [illegible] ...

... طلحه بن عبید الله ... ام کلثوم بنت ابی بکر

... ام کلثوم ... ابوبکر ...

زیاده از کتاب الله ... در تاریخ خود می نویسد ... علی ...

... ازواج مطهرات ... جمیع رجال امت ...

... جمیع علما است ...

خلیفه ثانی ... ازواج مطهرات برای حج فرستاد و عثمان و عبد الرحمن بن عوف را همراه داد و

... [illegible] ...

... الجاهلیة الاولی صریح دلالت میکند بر آنکه از خروج مطلقا منع ...

... رسم جاهلیه بود ...

... معلوم شد ...

برای طلب خون عثمان ... حالانکه ... خون عثمان ...

ابو بکر

که بجهت تحصیل امری [illegible] که با او داشت اضمیه فتنه بر پا کرد و سابق خود هم بر امر قتال عثمان تحریض کرده بود

و بکلمات اقتلوا نعثلا فقد کفر [illegible] این قصه در کتاب خود ذکر کرده ان عائشه [illegible] علی [illegible] کانت عائشة من اشد الناس

تحریضا علی قتل عثمان [illegible] الناس [illegible] ان [illegible] علی الارض قتل [illegible] مظلوما [illegible]

[illegible] فقال لها [illegible] من [illegible] علیه والمجمع ان الناس فی قتله [illegible] انت [illegible] قالت اقتلوا نعثلا فقد کفر قالت

[illegible] فقال لها ابن ام کلاب فمنک البداء و منک الغیر و منک الریاح و منک المطر و انت امرت بقتل الامام

[illegible] از این [illegible] چون خلیفه [illegible] جمیع مسلمین است تخصیص بورثه ندارد [illegible]

[illegible] جمیع مسلمانان است در جمله [illegible] ایشان [illegible] و عائشه که ام المومنین است [illegible]

[illegible] که عمده انها قصاص [illegible] قصاص [illegible] وصف خلافت [illegible]

[illegible] که عائشه را بغض علی یا علی را بغض عائشه [illegible]

[illegible] روایت کرده اند [illegible] عن عائشه [illegible] انها قالت [illegible]

[illegible] اصلاح ذات البین [illegible] قصاص از قتله عثمان [illegible]

حضرت امیر [illegible] دیگر صحابه که از [illegible] عثمان [illegible] شده [illegible] خاطر

حضرت امیر [illegible] بالاتفاق [illegible] معاویه [illegible] و بالقطع از تواریخ معلوم

است که [illegible] عثمان [illegible] قتل [illegible] علیه [illegible] دیگر صحابه را [illegible]

[illegible] عائشه بر قتل عثمان [illegible] این قصه و این [illegible]

و این [illegible] مشهور [illegible] و وقایع [illegible] شدید [illegible]

[illegible] عائشه صدیقه زوجه محبوبه رسول [illegible] خدا و رسول [illegible]

[illegible] خود را [illegible]

روایت سلیمین و الدلیل [illegible] از کمک سپردن [illegible] که مام معروفه و در کتب اهل سنت چه قسم این حرف [illegible]
عایشه [illegible] و ابن ماجه و ابو حاتم رازی بطرق متعدده روایت کرده‌اند که عایشه [illegible]
در سرای [illegible] مخالفت [illegible] ارادهٔ [illegible] خلقت [illegible] حضرت عایشه
مخالفت [illegible] در واقعهٔ جمل تفصیلاً [illegible] و در کتاب [illegible] و [illegible] مشکوة در
[illegible] و [illegible] کرده‌اند که چون لشکر عایشه رفتند در راه بآبی رسیدند که آنرا حوأب میگفتند
سگان آن محل بانگ برآوردند حضرت عایشه از محمد بن طلحه گفت که این آب چه نام دارد محمد
گفت که این را حوأب میگویند پس [illegible] محمد بن طلحه گفت [illegible] عایشه گفت که من از رسول خدا شنیدم
که بازواج خود میفرمود که کدام یک از شما صاحب [illegible] شتر تنبحها کلاب الحوأب فایاک ان تکونی یا حمیرا [illegible]
مخالفت [illegible] از این طعن [illegible] رجوع از حضرت عایشه [illegible] رد [illegible] نامه شده
در روایات اهل سنت صحیح [illegible] در روایات اهل سنت [illegible] این قصه [illegible]
حضرت عایشه در باب مراجعت [illegible] و [illegible] موافقت [illegible]
[illegible] مروان ابن الحکم و [illegible] قریب پنجاه کس را آوردند [illegible] که
که این آب حوأب نیست [illegible] پس عایشه [illegible] روانه شد [illegible] اول شهادت زور [illegible]
[illegible] و آن آنست که در حدیث [illegible] و [illegible]
[illegible] حضرت [illegible] از [illegible] و آن حادثه [illegible] عظیم بود [illegible]
[illegible] شد و کاری که مقصود بود [illegible] سرانجام نیافت و [illegible] مسلمین [illegible] شد
و [illegible] حدیث زیاده [illegible] مخالفت [illegible] نسبت [illegible]
[illegible] راه [illegible] خصوص [illegible] اهل سنت [illegible] دارد [illegible]

[illegible] ... کرده بود ... [illegible] ... از جمیع ... [illegible]

[illegible] ... اهل بیت ... [illegible] ... چون عثمان ... [illegible]

[illegible] ... مردم ... [illegible]

[illegible]

[illegible] ... اهل بیت ... [illegible]

[illegible] ... اهل سنت ... [illegible]

[illegible] ... محل اعتقاد ... [illegible]

حضرت ... [illegible] ... اهل سنت ... [illegible]

[illegible] ... محل اعتقاد ... عایشه ... افشاء اسرار ... [illegible]

بموجب نص قرآن که واذ اسر النبی الی بعض ازواجه حدیثا فلما نبأت به واظهره الله علیه عرف بعضه واعرض عن بعض

فلما نبأها به قالت من انبأك هذا قال نبأني العليم الخبير ... افشاء اسرار ... عایشه و حفصه ... [illegible]

[illegible] ... حضرت ... [illegible]

[illegible] ... تحریم ... [illegible]

عایشه ... [illegible]

[illegible] ... تحریم ... حفصه ... [illegible]

[illegible] ... اهل سنت در حق ... [illegible]

[illegible] ... دلالت میکند که ... معصیت ... [illegible]

[illegible] ... مجمع البیان ... [illegible]

[illegible]

[illegible] رسول الله [illegible] حفصه فقالت یا رسول الله [illegible] فی یومی [illegible]

[illegible] ابراهیم [illegible] المعروف [illegible]

[illegible] علیها فقالت حفصه [illegible]

[illegible] علیها [illegible] و علی [illegible]

[illegible]

[illegible] حفصه [illegible] فقالت [illegible] رسول الله [illegible] علیه [illegible]

[illegible] ماریه علی نفسه [illegible]

[illegible] ام ابراهیم ماریه [illegible] النبی [illegible]

[illegible] حفصه [illegible] یا رسول الله [illegible] عائشه [illegible] ماریه علی نفسه [illegible]

[illegible] فاطلع الله نبیه علی ذلک [illegible] و اذ اسر النبی الی بعض ازواجه حدیثا [illegible] حفصه [illegible]

[illegible] ابوبکر و عمر [illegible] و اعرض عن بعض [illegible]

[illegible] رواه [illegible] بالاسناد عن عبدالله بن [illegible] عن ابی جعفر [illegible] ذلک [illegible]

[illegible] ذلک و اعرض عن [illegible] الامر [illegible]

[illegible] عائشه و حفصه [illegible]

[illegible] از امام محمد باقر که [illegible] معلوم [illegible]

[illegible] و الحمد لله علی وضوح [illegible]

[illegible] معلوم بود [illegible] خلافت [illegible] حکم الهی [illegible]

[illegible] خلافت [illegible] ابراهیم [illegible] قوم سرداران [illegible]

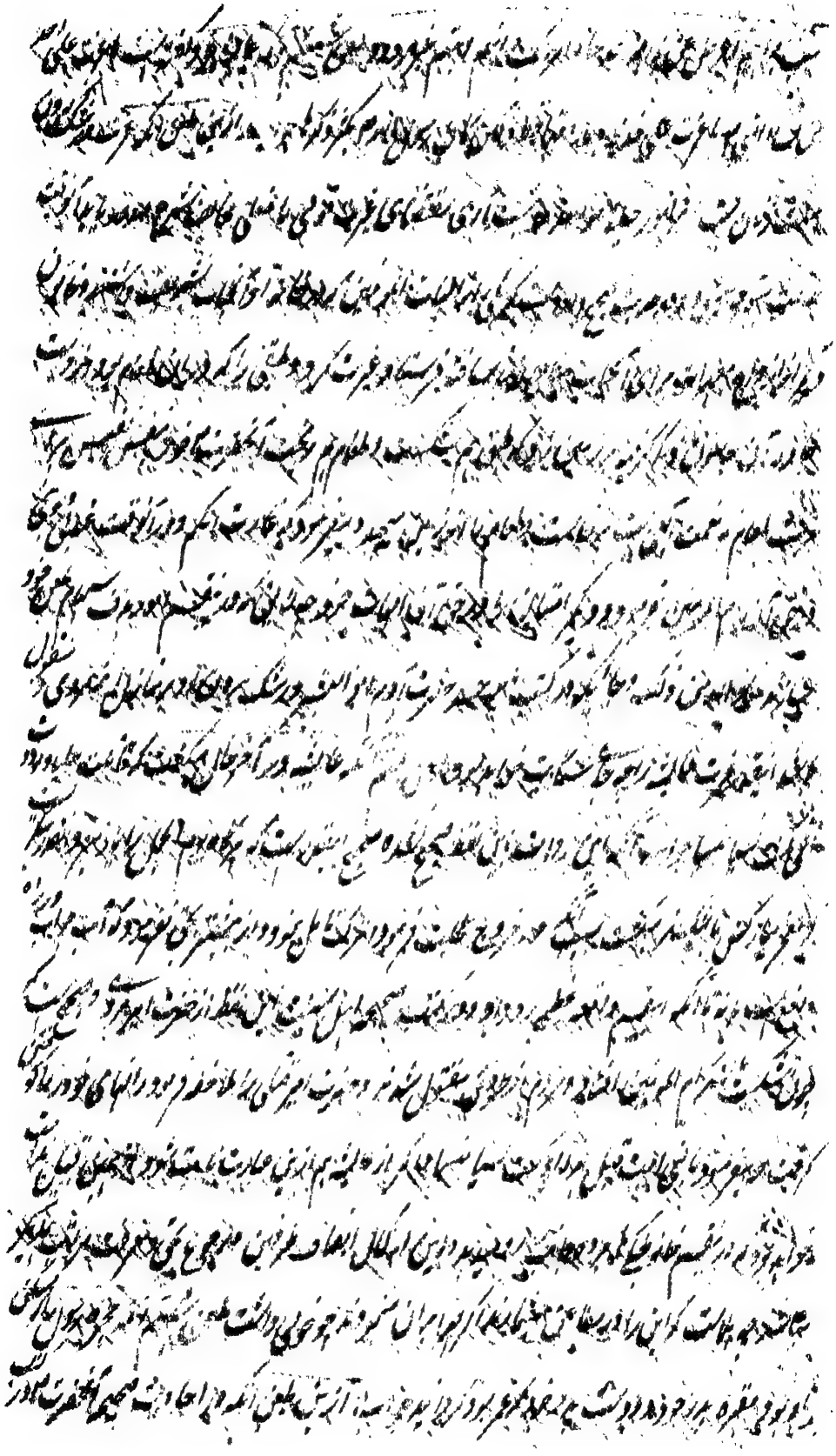

مسموع بوده است که آنحضرت گاهی [illegible] اجازت [illegible] را [illegible] دفن داده [illegible] حضرت امیر [illegible]

و دفن عمر بن الخطاب [illegible] ایشان [illegible] روایت [illegible] انی کنت ادخل [illegible] صاحب [illegible]

[illegible] وقت [illegible] ابوبکر و عمر [illegible] ابوبکر و عمر [illegible] اکثر [illegible]

[illegible] دفن [illegible] آنحضرت [illegible] حضرت امام حسن [illegible]

[illegible] معمول [illegible] شریف [illegible] حجرات [illegible] ازواج مطهرات [illegible]

[illegible] ثابت [illegible] امام [illegible] از اولاد [illegible]

[illegible] خلافت [illegible] ازواج [illegible] امام حسن [illegible]

[illegible] خطاب [illegible] امام [illegible]

[illegible] حضرت [illegible] حضرت [illegible]

[illegible] حضرت امیر [illegible]

[illegible] ازواج [illegible] حضرت امیر [illegible]

[illegible] عایشه [illegible] معلوم است [illegible] صحابه [illegible] عمر بن الخطاب [illegible]

[illegible] مروان [illegible]

[illegible] پس معلوم شد [illegible] جمیع صحابه و تابعین [illegible] ازواج حجرات [illegible]

[illegible] حضرت امام حسن [illegible] عایشه [illegible]

خواسته است [illegible] دفن خود در جوار جد امجد علیه الصلوة والسلام [illegible] مروان [illegible]

[illegible] مانع آمد حضرت امام حسین [illegible] با اهالی و موالی خود سلاح پوشیده مستعد مقاتله [illegible] مروان [illegible]

[illegible] مسجد مقدس نبوی و حجره شریفه مصطفوی [illegible]

[illegible] بود که چشم زخمی از دولت آن شقیا بحضرت امام و لواحق رسید [illegible] عائشه [illegible] آمده

سوره [illegible] حضرت [illegible] وقت را در جواب آن پاک [illegible] عرض نمود پس اگر [illegible]

عائشه باشد بحضور حضرت [illegible] حجره در ملکیت عائشه [illegible] حاکم وقت

[illegible] بوده [illegible] کرفت [illegible] با وصف مخالفت او [illegible] حکومت و [illegible]

عائشه [illegible] کرد اگر [illegible] این روایت شود باید در کتاب خود که [illegible] حضرت [illegible]

[illegible] جمعی از شیعه بطریق تهمت و افترا بر عائشه [illegible] آغاز نهند [illegible] عائشه

[illegible] شده [illegible] مانع [illegible] ادعای میراث [illegible] ابن عباس

[illegible] المسلمین

[illegible] حالانکه عائشه [illegible] روایت [illegible]

از طرف میراث مانع آمده [illegible] قسم او ادعای میراث [illegible] شده [illegible] عائشه [illegible]

حجره عائشه [illegible] ابن عباس [illegible] قسم صحیح شود حالانکه

[illegible] کل [illegible] آنحضرت [illegible]

[illegible] حجره عائشه [illegible] کل میراث آنحضرت بالقطع [illegible]

[illegible] تفضیح و رسوائی [illegible]

آیتی که [illegible] آنحضرت [illegible] عائشه [illegible]

الا ان الفتنة ههنا ههنا من حیث یطلع قرن الشیطان پس مراد از فتنه عائشه است [illegible]

قال امیر المؤمنین [illegible] باعث قتل هزاران کس از مسلمین [illegible]

[illegible] کلام پیغمبر [illegible] این عبارت [illegible] مواضع بسیار [illegible]

کو

شده و هر جا مسکن عائشه که با بود اتفاق و روا نیست که اختلاط بجز مسجد نبوی بوده و اشاره بمشرق از و مسکن عائشه رضی الله عنها تطبیق

نیابد مسکن او در سمت [illegible] عبارت [illegible] حیث یطلع قرن الشیطان [illegible] جا [illegible] مراد [illegible]

قرن الشیطان با تطبیق از مسکن عائشه نیست و در روایتی که تصریح با آن مراد [illegible] سمت مشرق می آید بود [illegible]

[illegible] از [illegible] فتن و وقائع [illegible] از آن مرده [illegible] یعنی فاسد [illegible] ترجیح [illegible] روایت [illegible]

عبد الله بن عمر [illegible] اشاره [illegible] راس الکفر [illegible] اشار نحو المشرق

حیث یطلع قرن الشیطان [illegible] ربیعه و مضر [illegible] است [illegible] از [illegible] جا [illegible]

[illegible] مشرق [illegible] ربیعه و مضر [illegible]

فتنه [illegible] امام حسین [illegible] فتنه مختار ثقفی و [illegible]

[illegible] از [illegible] بصره [illegible]

این [illegible] از [illegible] اصفهان [illegible]

[illegible] اهل ایمان محمد مصطفی [illegible]

[illegible] عائشه [illegible] فتنه [illegible]

[illegible]

روایت [illegible] عائشه [illegible]

[illegible] دختر [illegible] این [illegible]

[illegible] این روایت [illegible]

است زیرا که این خبر را وکیع بن الجراح عن عمار بن عمران عن امراة من عکل عن عائشه [illegible] عمار بن عمران

مجهول [illegible] و امراة من العکل مجهول الاسم والنسب [illegible] الاحتجاج [illegible] روایت [illegible]

شهود الم [illegible] حضرت [illegible] عتاب [illegible] نموده [illegible] علوم [illegible] ... [illegible]

[illegible] چون [illegible] جان [illegible] از [illegible] ابو القاسم بن [illegible] در [illegible]

[illegible] از [illegible] و طرف [illegible] آمده [illegible] انبیا [illegible]

[illegible] در میدان [illegible] از راه [illegible] چون [illegible] از [illegible]

در روایات صحیحه [illegible] باشند مثل حضرت آدم و حضرت یونس [illegible] عصمت انبیا [illegible]

[illegible] معصوم [illegible] گناهی صادر شود [illegible] توبه و استغفار [illegible]

و کلام مجید [illegible] گناه [illegible] طاعات [illegible] ایشان [illegible]

[illegible] قرآن و احادیث متواتره آمده است [illegible] این [illegible] ایمان

والزام بر اهل سنت باین شبهات [illegible] تمام [illegible] اعتقاد ایشان باشد چون [illegible] عصمت [illegible]

[illegible] اهل سنت جمیع [illegible] صحابه را [illegible] حقوق صحبت و [illegible]

[illegible] در راه خدا و ترویج دین [illegible] ایشان [illegible]

[illegible] ایشان در [illegible] گناه [illegible] ایشان [illegible]

[illegible] اکثر ایشان چون [illegible]

[illegible] تجارت [illegible] این [illegible] اسلام [illegible]

و دلیل صریح بر این دعوی آیت [illegible] تعالی و اذا رأوا تجارة او لهوا انفضوا الیها و ترکوک قائما [illegible] طعن [illegible]

این قصه در ابتدای زمان هجرت واقع شده [illegible] ایام قحط بود و [illegible]

[illegible] مسجد [illegible]

[illegible] صحابه [illegible] ابوبکر و عمر [illegible] در حدیث [illegible] شریعت [illegible]

و حکم و تلویح زبان حاملت و ... و عتاب نموده شد چنانچه در قرآن مجید در این فصل و تشنیع و تقریع بسیار است

و بیش بست ... المسلمین ... امر و ... نموده و کسانی که باشند که طعن و تشنیع نمایند و ... الله ...

از ... و ... واقع شده باشد ... از ... بعضی از ایشان رسیده باشد ... من ... نباشد

و ... در باب ایشان ... واقع شود ... محال ... از این ... اهل سنت ...

که ... اصحابی ... فلو ان احدکم انفق مثل احد ذهبا ما بلغ مد احدهم ولا نصیفه

و ... علیهم ... ما ... انت ... علیهم ... انت علی ... فقال ...

... حدیث صحیح ... است که ... اشخاص ...

از ایشان ... اهل سنت ... اصحاب ... و ... نمی ...

... اهل سنت ... کلام اهل سنت ... در این ...

... احادیث ... نموده ... نموده ...

... اشخاص ... بوده ... باشند ... یقین ...

... اسلام و دین ... راه خدا جهاد و ... در ...

... و تعلیم ... شریعت ... مسلمان ... تعلیم ...

... قرآن ... و ... در حق این اشخاص ...

... در قرآن مجید ... وعد الله الذین آمنوا منکم و عملوا الصالحات لیستخلفنهم فی الارض کما

استخلف الذین من قبلهم و لیمکنن لهم دینهم الذی ارتضی لهم و لیبدلنهم من بعد خوفهم امنا یعبدوننی لا یشرکون بی

و ... رضی الله عنهم و رضوا عنه و اعد لهم جنات تجری من تحتها الانهار خالدین فیها ابدا و ...

المؤمنین بان لهم من الله فضلا کبیرا ... فالذین هاجروا و اخرجوا من دیارهم و اوذوا فی سبیلی و قاتلوا و قتلوا لاکفرن

[illegible] ولا هم [illegible] جنات تجری من تحتها الانهار در [illegible] و [illegible] آنها به دوام [illegible] بعض انبیا از جهت [illegible]

که موجب [illegible] معاصی دیگر [illegible] و موجبات تعلیم [illegible] از وجود [illegible]

باشند [illegible] که اسباب تعلیم [illegible] باشند [illegible] ایشان [illegible] مغفرت و [illegible] ایشان [illegible] شده باشد [illegible]

[illegible] در حکم انبیا [illegible] بود [illegible] ذات [illegible] اصحاب [illegible]

[illegible] از وجود [illegible] شده [illegible] اصلی است [illegible]

[illegible] است [illegible] مرتبه [illegible] مغفرت [illegible] ایشان [illegible]

[illegible] شده باشد و قبول طاعات [illegible] اعمال ایشان [illegible]

[illegible] انبیا و [illegible] ایشان [illegible] است [illegible]

[illegible] آن [illegible] از [illegible]

[illegible] انبیا [illegible] الله [illegible]

[illegible] ایشان [illegible] شده [illegible]

[illegible] احادیث [illegible]

[illegible] المؤمنون [illegible]

[illegible] ایمان ایشان [illegible]

[illegible] الحجرات [illegible]

[illegible] والله [illegible]

[illegible]

[illegible] الله [illegible] آیات [illegible] یوم الآخر [illegible]

کسی را که خدا [illegible] در حق ایشان سلام [illegible] وللات [illegible] مراد او رضا [illegible] هیچ ثواب [illegible] پیغمبر [illegible]
[illegible] [illegible] معلوم شد [illegible] قوله تعالی [illegible]
[illegible] [illegible] احتمال [illegible] [illegible]
[illegible] [illegible] [illegible]
و قتال [illegible] ایشان مغفرت است هیچ [illegible] بر آن [illegible] شده و قوله ان الله اشتری من المؤمنین انفسهم واموالهم بان لهم
الجنة یقاتلون فی سبیل الله فیقتلون ویقتلون وعدا علیه حقا فی التوریة والانجیل والقرآن ومن اوفی بعهده
من الله پس معلوم شد که در حق ایشان [illegible] که ایشان [illegible] مغفرت و [illegible] ثواب [illegible]
[illegible] وعده [illegible] خلف وعده [illegible] و قوله لقد رضی الله عن المؤمنین اذ یبایعونک تحت الشجرة
فعلم ما فی قلوبهم [illegible] معلوم شد که رضای [illegible] ایشان [illegible] در دل ایشان [illegible] ایمان و صدق
و اخلاص [illegible] ثابت [illegible] بود [illegible] ایشان [illegible] رضا [illegible]
رضا [illegible] آنکار [illegible] لقد رضی الله عن المؤمنین [illegible] فعلم
ما فی قلوبهم [illegible] اخلاص [illegible]
[illegible] [illegible] صحابه [illegible]
[illegible] [illegible] [illegible]
[illegible] [illegible] [illegible]
[illegible] [illegible] [illegible]
[illegible] [illegible] [illegible]
[illegible] [illegible] [illegible]

[illegible]

[illegible] شیعه [illegible] جواب [illegible] که [illegible]

[illegible] سنت [illegible] حضرت [illegible]

[illegible] اهل سنت [illegible] شیعه [illegible]

[illegible] حضرت [illegible] صحیح [illegible]

[illegible] حضرت [illegible] حضرت [illegible]

[illegible] حضرت [illegible] شیعه [illegible] علی [illegible]

وقتل منهم [illegible] منهم عمار بن یاسر [illegible] استشهد [illegible] جمع کثیر من المهاجرین والانصار

وقد ذکرهم فی الاستیعاب وغیره [illegible] خطبهای حضرت امیر [illegible] نهج البلاغة [illegible]

رفاقت مهاجرین و انصار را [illegible] خلافت [illegible]

[illegible] مهاجر و انصار [illegible] رفاقت

[illegible] وقت که در زمان [illegible] حضرت [illegible] رسول [illegible]

[illegible] خلاف معاویه [illegible] از اهل شام [illegible] مهاجر و انصار [illegible]

[illegible] رفاقت کردن [illegible] مهاجر و انصار [illegible] حضرت [illegible]

[illegible] خلافت [illegible] حضرت [illegible] خلافت

[illegible] حضرت [illegible] حضرت امیر [illegible] عقل [illegible]

[illegible]

[illegible]

[illegible]

[illegible] الخطاب [illegible]
[illegible] از سعید بن المسیب روایت کرده [illegible]
[illegible] علی بن ابی طالب [illegible] صحابه را [illegible]
[illegible]
[illegible] فقال الله تعالی [illegible] ابو القاسم [illegible]
[illegible] عبد الله بن عمر [illegible]
[illegible] حضرت امیر در حرب [illegible]
در روایت [illegible] طبرانی در اوسط المعاجم روایت میکند که عبد الله بن عمر را [illegible] امام حسن [illegible]
[illegible] الی العراق [illegible]
[illegible] جبرئیل الی النبی [illegible]
[illegible] ابن عمر [illegible]
[illegible]
با حضرت امیر [illegible] بغض و عداوت امیر [illegible]
[illegible] حضرت عثمان [illegible]
[illegible] مصلحت وقت [illegible]
[illegible] عثمان [illegible] از علماء صحابه [illegible]
[illegible] قتل عثمان [illegible]
[illegible]

[illegible] اهل سنت [illegible] معروف [illegible] نمیکنند

[illegible] اهل سنت [illegible] علما [illegible]

[illegible] ضرورت [illegible]

[illegible] اهل سنت را در بین [illegible] اطلاع [illegible]

اهل [illegible] ودود [illegible] شیعه [illegible]

[illegible] اهل سنت [illegible] عبارت [illegible] در کتب ایشان [illegible]

[illegible] اهل سنت [illegible] در [illegible] فاطمه [illegible]

ذکر [illegible] شیعه و روافض [illegible]

نه بطریق صحیح نه بطریق ضعیف [illegible] شیعه [illegible]

شیعه [illegible] دروغ [illegible] حضرات ائمه [illegible] صحیح شده [illegible] این حضرات [illegible]

عداوت آنها را [illegible] در جان خود [illegible] اهل سنت [illegible] در جان خود را

وابسته بحکم قرآن مجید و اقوال عترت طاهره [illegible] چنانچه در ابواب سابقه [illegible] معلوم شد چه قسم روایات

کاذبه [illegible] دروغ گویان [illegible] بر خلاف [illegible] قرآن مجید [illegible] شیعه [illegible]

[illegible] اند اگر [illegible] قرآن مجید [illegible] دیگر ادله عقلی [illegible]

علما [illegible] در حق [illegible] اسلام [illegible] روایت [illegible] همین قسم می‌باشد [illegible]

[illegible] عقلی [illegible] در حق [illegible] اسلام [illegible]

[illegible] معروف [illegible] حال [illegible]

[illegible] معروف [illegible] مبارک [illegible]

227 I

[illegible] ... بیان و زینت ... [illegible] ... صحابه [illegible]

[illegible] ... صحابیان ... [illegible] ... نص [illegible]

[illegible] ... پس [illegible] ... [illegible]

[illegible] ... قال الله تعالی [illegible] ... [illegible]

[illegible] ... يحبون [illegible] ... [illegible]

[illegible] ... [illegible] ... حتى [illegible] ... [illegible]

[illegible] ... [illegible] ... [illegible]

[illegible] ... [illegible] ... [illegible]

[illegible] ... [illegible] ... [illegible]

[illegible] ... [illegible] ... [illegible]

جزاء بما [illegible] ... [illegible] ... [illegible]

[illegible] ... [illegible] ... لا تجد قوما يؤمنون بالله و

اليوم الآخر يوادون من حاد الله ورسوله ولو كانوا آباءهم او ابناءهم او اخوانهم او عشيرتهم اولئك كتب في قلوبهم

الايمان وايدهم بروح منه پس ثابت [illegible] صحابه [illegible] مخالف [illegible]

دوری او بودن [illegible] از کمالات [illegible] ایشان [illegible]

چه [illegible] ... [illegible] ... [illegible]

اختیار اعلام دین جان و مال خود را نثار کرده باشند [illegible] ... [illegible]

عظیم و هرگاه [illegible] سنت [illegible] ... [illegible]

بنان

[illegible]

[illegible]

[illegible]

[illegible]

[illegible]

[illegible]

[illegible] علاوه [illegible]

[illegible] روافض [illegible] مذهب

[illegible] مجوسیان [illegible] چنانکه [illegible] فرقه [illegible] امامیه نیز [illegible] مجوسیان [illegible]

[illegible] مجوسیان [illegible]

نمایند و امامیه [illegible] مجوسیان [illegible] خالق خیر و خالق شر را جدا جدا ثابت کنند

و امامیه ملکیه تمام روافض خدا را خالق خیر دانند و [illegible] شیطان را خالق شر دانند و مجوسیان قدر را انکار کنند

2804 و گویند اراده [illegible] واقع شود و اراده خدا واقع نشود و امامیه ملکیه تمام روافض نیز [illegible] مذهب [illegible] و مجوسیان نوروز

را تعظیم [illegible] کنند [illegible] و امامیه نیز نوروز را تعظیم کنند و این

[illegible] امامیه [illegible]

[illegible] مجوسیان [illegible] روافض [illegible] مذهب [illegible]

[illegible] مجوسیان [illegible] و امامیه [illegible]

[illegible] القبائح الکفر [illegible] از حضرت عائشه روایت کرده که حضرت رسول [illegible]

[illegible]

و عوض و حدیث [illegible] ابراهیم [illegible] عائشه بود [illegible] علیهم السلام [illegible] قریش [illegible]

منافق نمود [illegible] حضرت رسول علیه السلام خائف می بود و در بعضی امور شریعت از خوف [illegible]

[illegible] جمیع [illegible] حضرت امیر [illegible]

[illegible] از خوف [illegible] مسلمانان [illegible] شریعت بود [illegible]

دعوت ایمان [illegible] اصحاب خود [illegible] تقیه در امور [illegible]

[illegible] اگرچه [illegible] بوده

[illegible] واجب [illegible] از خوف [illegible]

[illegible] حرف [illegible] عبادت [illegible]

باشند [illegible] اسلام [illegible]

[illegible] نصیبات [illegible]

[illegible] نصیبات و علامات [illegible]

[illegible] شهرت دارد [illegible]

[illegible] شیعه [illegible]

[illegible] سال [illegible]

الدین [illegible]

[illegible]

[illegible] اختراع کرده اند [illegible]

[illegible] خلاف کتاب [illegible]

[illegible]

[illegible] عبادات [illegible] حسین [illegible]

نسبت [illegible] و در [illegible] عبادات [illegible] و در روایت [illegible] این امر [illegible]

و اطلاق [illegible] کتب اخبار [illegible] احادیث [illegible] است [illegible]

مجالس [illegible] عبادت [illegible] است [illegible]

[illegible] در حق محبوبان [illegible] است [illegible]

است که [illegible] در حق [illegible] محبوبان [illegible]

[illegible] در میان علما [illegible]

[illegible] در حق [illegible] شهود [illegible]

و این [illegible] حرام اند [illegible]

[illegible] کتاب [illegible] در [illegible]

[illegible] است [illegible] فصل

281 I

[illegible] این باب [illegible] فصل [illegible] یک فصل [illegible] و یک فصل در [illegible]

[illegible] است [illegible] فصل [illegible] می باشد [illegible]

[illegible] می باشد [illegible] می باشد

[illegible] می باشد [illegible]

[illegible] است [illegible] حکم

[illegible] است [illegible]

[illegible]

همه دانسته‌اند که معتقدیم به قتل او در روایت مطالب حقه چند نوع باشد نوع اول آنکه حکم خروج بر امام و قتل

بر مخالفت و دشمنی اهل بیت ... اعتقاد نیست ایشان را و دویم آنست که منکر بعضی احکام الهی است از جهت اغراض دنیوی مخالفت

بعضی از علما میکنند که عکس حکم گاه حکم الهی است و این اعتقاد شیعه را در حق اهل سنت و اصحاب ایشان و هکذا در حق

اهل سنت اهل بیت نیز بوده ... در بعضی مسائل فقهیه که منسوب به ائمه است و امامت و ...

در مخالفت روایات خود از اهل بیت باشند پس حکم ... عداوت ایشان با اهل بیت چنانچه مخالف را عداوت

گفتن ... و عقل ... نمی‌آید چه اگر ... اراده کنند در طریق وصول ... مقصد

... دشمنی ... نتوان گفت ... شاگردان فقیه اعظم اهل سنت ابو حنیفه کوفی رحمة الله علیه

ابو یوسف و محمد بن الحسن الشیبانی اند و در مسائل بسیار مخالفت استاد خود کرده اند و ایشان را دشمن استاد خود

... و در ... بسیار ... و نقل آمده ... و در انکار

... و در شوره و ... تخطیه ... دشمن او است و انکار حضرت امیر بر حضرت عثمان و تخطیه بعضی محدثات

او را حمل بر دشمنی حضرت امیر با عثمان نمی‌آرند و علی هذا القیاس انکار حضرت ام المؤمنین عائشه ... بر حضرت امیر در

مقدمات تاخیر قصاص قاتلان عثمان محمول بر دشمنی ... و چون اصل ... فاسد ... شیعه در

کتب شیعه خلاف این اصل ثابت است ابو مخنف روایت میکند از حضرت امام حسین در باب صلح نمودن حضرت

امام حسن ... با معاویه که ایشان انکار بر این صلح ... و تخطیه امام حسن ...

که ان الحسین بن علی کان یبدی الکراهیة لما فعل اخوه الحسن من صلح معاویة و یقول لو جز انفی کان احب

الی مما فعله اخی پس اگر انکار و تخطیه اگر موجب عداوت باشد لازم آید که حضرت امام حسین دشمن حضرت امام حسن باشد و

من اعتقاد ذلک فهو الکافر ... و ... اراده کنند ... و از ...

و دلائل شیعه که ... در باب امامت ... آنکه حضرت امیر عالم و شجاع و متقی بود ...

[illegible] چون [illegible] امام [illegible] مولوی [illegible] مباحث [illegible] این [illegible]

[illegible] معنی [illegible]

[illegible] باشد [illegible] است این دلیل [illegible]

[illegible] اطاعت [illegible] امام [illegible] مطلوب [illegible]

[illegible] در بیان مطلوب [illegible] مباحث [illegible] مطلوب [illegible]

[illegible] مباحث [illegible]

[illegible] امام است [illegible] امام [illegible]

[illegible] پس چون حضرت امیر [illegible] امام [illegible]

[illegible] امام [illegible] مطلوب

[illegible] مطلوب [illegible]

[illegible] پس اثبات [illegible]

[illegible] حضرت امیر [illegible] امام است [illegible]

[illegible] امام است پس [illegible] مطلوب [illegible]

[illegible] مطلوب [illegible]

مطلوب [illegible] حضرت امیر معصوم است [illegible] معصوم امام است [illegible] حضرت امیر [illegible]

[illegible] حضرت امیر معصوم [illegible]

[illegible]

[illegible] حکم این [illegible] امام

282 T

[illegible] صحیح نیست [illegible] امام [illegible] حکم واسلام [illegible] ثابت [illegible] پس چون [illegible] معصوم [illegible]

[illegible] امام [illegible] حکم [illegible] اطلاق امام [illegible] دیگر [illegible] علی [illegible]

و [illegible] حالی است از [illegible] پس [illegible]

[illegible] العهده [illegible] احتراز از [illegible] پس [illegible] معنی [illegible] العلامه [illegible]

[illegible] امام [illegible] معنی [illegible] باشد [illegible] نقل [illegible] فضل [illegible]

[illegible] امام [illegible] الحکم [illegible] اطلاق [illegible] امام [illegible]

[illegible] امام معنی [illegible] است [illegible] حضرت [illegible] نفس [illegible] معصوم [illegible]

[illegible] حضرت امیر [illegible] احکام [illegible] حضرت [illegible]

[illegible] احکام [illegible] حقیقت حضرت [illegible]

[illegible] امام [illegible] مقدمه [illegible] است [illegible] عکس [illegible]

[illegible] قابل امامت [illegible] مقدمه [illegible] است [illegible]

[illegible] امامت معصوم است [illegible] افعال [illegible]

[illegible] لازم [illegible] امر [illegible] قابل [illegible] ایران [illegible]

پس [illegible] است [illegible] معصوم باشد [illegible] عصمت [illegible] امامت [illegible]

[illegible] قابل [illegible] امامت [illegible] باشد [illegible]

از جهت موافقت عادت [illegible] حضرت امیر از آن [illegible]

[illegible] اهل بیت [illegible] خلافت [illegible] اهل بیت [illegible] خلافت [illegible]

[illegible] اجماع [illegible] از افعال [illegible]

[illegible]

و امثال تجدید [illegible] که [illegible] و این رسم بنا بر ضعف العقول [illegible] و روغنی که از آب دریا [illegible]

[illegible] را [illegible] که [illegible] چنان گمان کنند و اکثر [illegible] و عادات خود [illegible] این [illegible]

[illegible] که [illegible] روز شهادت حضرت امام حسین گمان [illegible] و حکام با قسم [illegible] [illegible] و در [illegible]

[illegible] بعید [illegible] که در هر سال [illegible] خود این عمل [illegible] حالانکه عقل [illegible] [illegible]

[illegible] و [illegible] و استاده [illegible] کمال [illegible] حضرت امام [illegible] روز [illegible]

[illegible] بجا [illegible] سال [illegible] و این روز را [illegible] عید [illegible] و عید الفطر و عید [illegible]

[illegible] بجا [illegible] این [illegible] سال [illegible] تجدید [illegible] رمضان [illegible]

[illegible] عید [illegible] سال [illegible] و [illegible] عید [illegible] در [illegible] این رسم [illegible]

[illegible] اکثر [illegible] و [illegible] تغیرات [illegible] عید [illegible] هر سال [illegible]

و [illegible] و احکام [illegible] باشد و [illegible] قیاس [illegible] عید [illegible] و [illegible] سال [illegible]

[illegible] معلوم شد که روز [illegible] الیوم اکملت لکم دینکم و روز [illegible] شب [illegible]

[illegible] عید قرار داده اند و عید الفطر و عید [illegible] قرار داده اند و [illegible] عید [illegible]

[illegible] در سال [illegible] حضرت [illegible] شد [illegible] که [illegible]

باشد [illegible] و نعمت حقیقی [illegible] و فرحت نمودن با [illegible] خلاف عقل [illegible]

[illegible] صورت [illegible] حکم [illegible] و [illegible] زده و [illegible] در ضلالت انداخته [illegible]

[illegible] سال [illegible] بسیار [illegible] اسباب و سلاح [illegible] ساخته [illegible]

[illegible] و سلاح [illegible] و [illegible] سال [illegible] از [illegible] و ملون ساخته [illegible]

[illegible] و [illegible] این رسم [illegible] حضرت [illegible] را [illegible]

[illegible]

[illegible] جمیع [illegible] بزرگواران [illegible] تعلیم [illegible] فاتحه خوانده [illegible]

[illegible] و عکس [illegible] [illegible] روایات [illegible] از حضرت [illegible]

[illegible] روایات [illegible] امام [illegible]

[illegible] تعلیم [illegible] و این [illegible] لازم [illegible] امام [illegible]

[illegible] دو [illegible] این [illegible]

[illegible] امام [illegible] زمان [illegible] امام [illegible]

[illegible] اختصاص [illegible] ابطال این [illegible] کلام [illegible]

[illegible] این [illegible] امام این [illegible] عبدالله [illegible]

[illegible] روایت [illegible] حدیث صحیح [illegible] روایت [illegible] عبدالله [illegible]

[illegible] امام [illegible] امام [illegible] امام [illegible]

[illegible] و این [illegible] اجماع [illegible]

[illegible] و [illegible] امام [illegible]

[illegible] اجماع [illegible] لازم [illegible]

[illegible] اجماع [illegible] امام [illegible]

[illegible] امام [illegible] روایات [illegible]

[illegible] روایت [illegible] اختلاف [illegible]

[illegible] و این [illegible]

این [illegible]

اینها سخن شیعه ... [illegible] ... باشد ... [illegible] ... باشد ... [illegible]

[illegible] ... در این وهم اکثری ... [illegible] ... است و علما

[illegible] ... مثل آنچه گویند که ریاست هر شخص ... [illegible] ... باشد ... [illegible]

در ... [illegible] ... و این وهم ... [illegible] ... است از ... شخص

و آن آنست که تعلق ریاست بعد از فوت شخص ... [illegible] ... باشد ... [illegible]

از شخص باشد ... [illegible] ... در خانه او ... [illegible] ... این اختیار ... [illegible]

عقلا ... [illegible] ... است ... [illegible]

صاحب ریاست ... [illegible] ... قیاس الغائب علی الشاهد ... [illegible] ... خلق داشت ... [illegible]

و این ... [illegible] ... بسیار ... [illegible] ... اثبات ... [illegible]

و ... [illegible] ... وجوب ... [illegible] ... عقاید عاصی و غیر ... [illegible] ... و این وهم ... [illegible]

... [illegible] ... الافعال ... [illegible] ... نسبت ... [illegible] ... نسبت ... [illegible]

نسبت ... [illegible] ... از جمله آن نسبت ... [illegible] ... نسبت ... [illegible]

... [illegible] ... مثل آنچه گویند که امامت ... [illegible] ... پس موقوف بر او ... [illegible]

... [illegible] ... امامت ریاست ... [illegible] ... پس موقوف ... [illegible] ... ایشان باشند ... [illegible]

گویند که حضرت امیر ... [illegible] ... امیر المؤمنین ... [illegible] ... واجب ... [illegible]

... امیر المؤمنین ... [illegible] ... واجب ... باشد و این وهم در جمیع معتقدات ایشان ... [illegible]

... [illegible] ... آنچه ... [illegible] ... انتظام و حسن ... [illegible]

... [illegible] ... اعتقاد ... [illegible] ... امام معصوم ... [illegible]

[illegible]

متعلق به مخالف مذهب و نفی و اثبات موافق خود [illegible] و الا دلیل [illegible] نباشد [illegible] تعصب [illegible]

[illegible] نقل [illegible] است [illegible] در [illegible] فصل ذکر کرده شده [illegible]

[illegible] اکثر [illegible] کتاب [illegible] طریق [illegible]

[illegible] صحیح [illegible] ضعیف

[illegible] رجال [illegible] و غیر معتبر [illegible] موافق طریق قوم [illegible] قبول [illegible]

آنچه [illegible] روایت کنند [illegible] موجب [illegible] و وقوع [illegible]

و [illegible] اهل سنت روایت [illegible] رجال [illegible] واجب [illegible] حالانکه [illegible]

از جمیع علمای ایشان منقول [illegible] و معتبر [illegible] ضعیف [illegible] اهل سنت [illegible]

[illegible] موافق قواعد اصول [illegible] ایشان روایت [illegible]

انکار [illegible] نصوص صریحه [illegible] مذهب اهل سنت ولایت [illegible] اعتقاد [illegible] حالانکه [illegible]

[illegible] ایشان [illegible] صحیح [illegible] علما [illegible]

[illegible] الذی [illegible] السقف [illegible]

[illegible] خاتم المرسلین و حضرت امیر [illegible]

حالانکه [illegible] جمیع مخلوقات [illegible] ایشان [illegible] است [illegible] محبت علی [illegible]

[illegible] داخل [illegible] صحابه [illegible] عامه [illegible] محبت [illegible] داخل [illegible] است

چنانچه رضی الدین [illegible] ابن اسحاق [illegible] گفته [illegible]

حالانکه ابوبکر و عمر را [illegible] احادیث [illegible] محب [illegible]

[illegible] العرب و العجم [illegible]

[illegible]

[illegible] عقاید [illegible] مضمون [illegible] جمیع [illegible] این فرقه [illegible] سبحانی [illegible]

[illegible] فی [illegible] حضرت علی [illegible] سید الاوصیا [illegible] بالاتر که محبت حضرت علی

[illegible] در [illegible] الطاعة [illegible] عبادت [illegible] جمیع عبادات را [illegible]

[illegible] الکلمات [illegible] قرآن [illegible] محبت [illegible]

[illegible] محبت حضرت [illegible] اهل البیت [illegible] عظیم [illegible]

[illegible] از دوزخ [illegible] بهشت [illegible] عقاید [illegible]

[illegible] ایمان اگرچه عاصی [illegible] باشند [illegible] ایشان [illegible] بهشت قطعی است [illegible]

[illegible] معصیت [illegible] گناه کبیره [illegible] اهل سنت [illegible] سنی [illegible] حالانکه [illegible]

و جواب محبت اهل بیت [illegible] دوزخ خلاص [illegible] و در بهشت [illegible] اهل سنت [illegible] صحابه [illegible] گناه [illegible]

[illegible] دوزخ خلاص [illegible] در بهشت [illegible] محب [illegible] معصیتی [illegible]

[illegible] آن [illegible] اخبار صحیحه حضرات ائمه [illegible]

[illegible] بسبب [illegible] بعضی [illegible] محمد [illegible]

[illegible] روایت حضرت امام حسن عسکری [illegible] تفسیر [illegible] صحیح [illegible] روایت کرده [illegible]

[illegible] روایت [illegible] محمد [illegible] علی [illegible]

[illegible] علی الناس [illegible] قرآن مجید [illegible] حضرات ائمه [illegible]

[illegible] حضرات [illegible] عداوت [illegible] امام حسن عسکری [illegible]

[illegible] تفسیر کرده اند [illegible] کلام [illegible] آیات [illegible]

[illegible] محبت [illegible] عثمان [illegible] سبحان الله [illegible] بغض و عداوت [illegible]

[illegible] نقل عمر را تزویج [illegible] و در روایات [illegible] عهد جاهلیت [illegible]

[illegible] جامع [illegible] اشتغال [illegible] شده [illegible]

[illegible] مطلب [illegible]

[illegible] فرعون [illegible] خدا [illegible]

معلوم است [illegible] فرعون [illegible] ابو جهل [illegible]

[illegible] حضرت رقیه و حضرت ام کلثوم را که تزویج ایشان با عثمان از دلایل [illegible]

[illegible] ایشان [illegible] آنحضرت [illegible] با حضرت زهرا [illegible]

صریح خلاف است نص قرآنی قوله تعالی یا ایها النبی انا احللنا لک ازواجک [illegible] و در نهج البلاغه مذکور است که حضرت امیر [illegible]

[illegible] عثمان [illegible] و قد نلت من صهره ما لم ینالا [illegible] الشیخین [illegible]

[illegible] از امام جعفر صادق روایت میکنند [illegible] رقیه [illegible]

ام کلثوم بنت [illegible] کلینی [illegible] روایت کرده است که تزوج رسول الله [illegible] خدیجه [illegible]

قبل [illegible] القاسم و رقیه و زینب و ام کلثوم و ولد له بعد المبعث الطیب و الطاهر و فاطمه [illegible] روایت [illegible]

لم یولد له بعد المبعث الا فاطمه [illegible] و ان الطیب الطاهر ولد قبل المبعث [illegible]

[illegible] ابوبکر و عمر و عثمان از منافقان بوده اند حال آنکه [illegible]

[illegible] منافق [illegible] بموجب نص قرآنی [illegible] امیرالمؤمنین [illegible]

[illegible] امام [illegible] منافق [illegible] حضرت امیر [illegible]

همیشه [illegible] اقتدا می نمودند [illegible]

[illegible] ابوبکر و عمر [illegible]

[illegible]

[illegible] حضرت [illegible] بیتی [illegible] نکاح دختر خود [illegible] که [illegible] نکاح [illegible]

[illegible] ابن عباس [illegible] [illegible] نکاح [illegible]

[illegible] نکاح [illegible] حضرت [illegible] نکاح [illegible]

[illegible] معصوم [illegible] گویند [illegible]

[illegible] اصحاب [illegible] معصوم

[illegible] گویند که اهل سنت [illegible]

حضرت علی [illegible] حالانکه [illegible]

خود از کتب اهل سنت [illegible] نقل [illegible]

[illegible] ابن عباس قال [illegible]

[illegible] اهل سنت [illegible]

[illegible] حضرت شیخ [illegible] معروف [illegible]

[illegible] اهل البیت [illegible] حقیقة [illegible]

[illegible] شیخ موصوف نقل [illegible]

[illegible] روایت ابو حنیفه [illegible] حضرت [illegible]

[illegible] روایت [illegible] معروف [illegible] ابو حنیفه [illegible]

[illegible] روایت [illegible] مسئله [illegible]

[illegible] ابو حنیفه [illegible]

[illegible] حضرت علی [illegible] روایت [illegible]

باز در [illegible] که مذهب [illegible] بوده‌اند و [illegible] روایت کرده‌اند [illegible]

و [illegible] ابو حنیفه [illegible] امام محمد باقر و امام جعفر صادق و [illegible] علی بن الحسین [illegible]

[illegible] امام [illegible] امیر المؤمنین [illegible] حضرت امیر [illegible]

[illegible] ابو حنیفه [illegible] امام شافعی [illegible]

[illegible] از اشعار امام الشافعی [illegible] یا اهل بیت [illegible]

حبکم فرض من الله فی القرآن انزله کفاکم من عظیم القدر انکم من لم یصل علیکم لا صلاة له [illegible]

[illegible] الامام [illegible]

[illegible] قالوا ترفضت قلت کلا ما الرفض دینی ولا اعتقادی لکن

تولیت غیر شک خیر امام و خیر هادی ان کان حب الولی رفضا فاننی ارفض العباد [illegible]

[illegible]

[illegible]

[illegible]

[illegible]

[illegible] امام شافعی [illegible] امام مالک [illegible]

[illegible] حضرت صادق [illegible] علم [illegible]

امام علی رضا [illegible] اهل سنت [illegible]

[illegible] اهل سنت [illegible] امام [illegible]

اسلام [illegible] علما [illegible] امام [illegible]

معلوم می‌شود [illegible] در مذهب اهل سنت [illegible]

[illegible]

[illegible] اهل سنت [illegible]

[illegible]

[illegible]

[illegible] ابن المسیب [illegible] مشهور است که کان عنده رجل من قریش [illegible] علی بن الحسین [illegible]

با عبد الله [illegible]

و جمیع سلاسل صوفیه اهل سنت [illegible] طریقت [illegible] پس [illegible] جمیع طوائف اهل سنت [illegible]

که [illegible] اهل سنت [illegible]

[illegible] اهل سنت [illegible] شریعت و طریقت [illegible]

[illegible] شریعت [illegible] طریقت [illegible]

[illegible] بعض [illegible] اهلبیت را [illegible] اهل سنت [illegible] انکار [illegible]

اجتماع [illegible] که هیچ عاقل [illegible]

[illegible] معلوم است که اهل سنت همیشه با نواصب مقابله نموده اند [illegible]

[illegible] مشهور است در مقابله آن [illegible]

[illegible] مشهور است [illegible]

[illegible] اهل سنت را شیعه می‌خوانند [illegible]

[illegible] اختیار کنند [illegible] در مقابله [illegible] می‌کنند [illegible]

[illegible] اهل سنت قتل [illegible] علی [illegible] سعد [illegible]

[illegible] اهل سنت [illegible]

[illegible] اسلام [illegible]

[illegible] اهل سنت قتل نفس [illegible]

علی الخصوص قتل [illegible] نفس [illegible] به موجب [illegible] کفر میدانند [illegible] و حق آن ملعون

در جمیع کتب اهل سنت مروی است چه اکثر [illegible] اهل سنت [illegible]

[illegible] ابن [illegible] الناس [illegible] عاقر ناقه ثمود [illegible] قتل [illegible]

علی بن ابی طالب [illegible]

[illegible] اهل سنت [illegible]

بغض و عناد اهل سنت [illegible] علمای ایشان [illegible]

[illegible] اهل سنت [illegible]

[illegible] ابن [illegible]

[illegible] حب علی ابن ابی طالب [illegible]

[illegible] اهل سنت [illegible]

[illegible] و در حدیث [illegible]

[illegible] در کتب صحیحه [illegible] حدیث [illegible]

الیه ان رسول الله صلی الظهر او العصر رکعتین فقال ذو الیدین [illegible] الصلوة ام نسیت یا رسول الله فقال [illegible]

[illegible] اصدق ذو الیدین فقالوا نعم [illegible] رکعتین [illegible] علی صلوته [illegible] سجد [illegible]

[illegible] قرآن [illegible] الصحیح [illegible] علما [illegible]

[illegible] روایات الشیعیان [illegible] اینکه [illegible] دلالت [illegible]

[illegible] روایت [illegible] اینست [illegible]

[illegible] عن ابی عبد الله علیه السلام باسناد صحیح روایت کرده کلینی [illegible]

[illegible] عن ابی عبد الله روایت کرده [illegible] ابی عبد الله روایت کرده قال [illegible]

[illegible] مرفوع [illegible]

[illegible] الحسین بن سعید عن ابی عبد الله روایت

و کلینی [illegible] قال [illegible] انا ملک [illegible]

[illegible] ملک [illegible]

صحیح [illegible] احکام الشرعیه [illegible]

[illegible]

[illegible] شیعیان [illegible] واقع شده [illegible]

[illegible]

[illegible]

[illegible]

[illegible] در قرآن مجید [illegible] واقع شده [illegible] این سوره [illegible]

[illegible] سوره [illegible]

[illegible] قرآن [illegible]

الصحیح این است که گفته شد اینهم جای که تمسک بقول [illegible] واقع شده و تکذیب این خبر در عقب آنها [illegible]

قرآن مجید واقع میشود و اینها اصلا رد و تکذیب این قول [illegible] اکثر تمسک باین [illegible]

امیر المؤمنین را چه جواب گفت که در نهج البلاغه در خطبه [illegible]

[illegible] اهل سنت [illegible] و [illegible] ذکره [illegible]

رسول [illegible] قرآن و جمیع کتب آسمانیه [illegible] و محبت ایشان با رسول [illegible] جمیع صحابه [illegible]

از [illegible] آیات و روایات و آنکه [illegible] که تمام این بزرگواران [illegible]

[illegible] و انکار و عداوت ایشان با پیغمبر و [illegible] آنها در حق [illegible] تفصیل [illegible]

[illegible] و این [illegible] ایشان [illegible]

آنجناب [illegible] بیشتر از صحابه رسول [illegible] شیعه [illegible] طعن ایشان در حق صحابه [illegible]

[illegible] این ترجیح و تفصیل [illegible]

[illegible] اوتوا نصیبا من الکتاب یؤمنون بالجبت والطاغوت ویقولون للذین کفروا هؤلاء اهدی من الذین آمنوا سبیلا [illegible]

[illegible] علاوه [illegible] کتب [illegible] تکذیب ائمه [illegible] امامت آنها [illegible]

[illegible] علی [illegible] اهل سنت [illegible] امام [illegible]

[illegible]

[illegible] اهل سنت [illegible]

[illegible] روایات [illegible]

[illegible] واقع شده [illegible] با اهل سنت [illegible]

روایات [illegible] سجده سهو [illegible]

[illegible]

حدیث بیفت فضول و زواید کتب که ذکر شد این اعلام و استبعاد نگارش و نیز از تصانیف جمعی کثیر که با اعتراف علمای اهل سنت
معتبر است مثل تفسیر ثعلبی و صاحب الجامع و شیخ الطایفه با قاعده مقرر کرده و بعضی روایات صحیحه در کتب
یا شیخ ابو محمد بن نعمان آورده یا شیخ ابو محمد بن بابویه قمی آورده یا خود آن شیخ الطایفه روایت کرده
و تصحیح آن نموده هرگاه عامه بواسطه روایات عمل بردن لازمه آنها مترادف اصل یا احادیث اکثر تا کجا از حد
اهل سنت ... کرده و جمیع دلالت و ظاهر شده در بعضی اجزا کلمه و بعضی الفاظ قرآن خود منترک
بالفور تعیین ... و این قاعده ... سنت ... در مسند دو روایت وارد شود و ...
موافق مذهب اهل سنت باشد ... تفسیر ... روایت در عالم ... بسیار از
کتب ایشان واقع است که اهل سنت ... از ... اگر بعد از ایشان چیزی ... است
حالانکه ... اهل سنت ... بودن ... خارج
کرده ... بسم الله شروع کردن ... از ... و در ...
... ابوبکر و عمر ... و مبارک ... ابوبکر و عمر ...
نوشته ... اهل سنت ... گفت که فی الواقع
نام ابوبکر و عمر ... و از ... کلمات ... حاصل ...
و ... بر این ... باشد ... ابوبکر و عمر ...
بسیار ... موجود است که ... زمان ... زیرا که ...
عایشه ... که حضرت ... حالانکه نام زن ابو ... حق ... در ...
روایات ... روایت کنند که حضرت امیر ... ابوبکر و عمر و عثمان نام ... بود و
... معلوم است که ... نام ... ابوبکر و عمر و عثمان

مری واشته باشند تعجب آنست که چرا بر باشند که عایشه در بغض و عداوت حضرت امیر زیاده از این که بیش بود [illegible]

[illegible] خصاصی [illegible] است زیرا که یقین و تحقیق در موضع اصلی عالم معتبر است و لغت [illegible] اهل [illegible]

و طریق [illegible] استعمال [illegible] پیدا میکنند [illegible] تحقیق حالات باشد [illegible]

[illegible] بعضی [illegible] عایشه [illegible] [illegible]

کشته باشد [illegible] حال آنکه حفصه [illegible] [illegible]

موافقت نموده [illegible] عمر [illegible] [illegible] اگر این انتساب [illegible]

و جبت [illegible] محمد بن ابوبکر را چرا از [illegible] رفاقت و صحبت حضرت امیر [illegible]

او مانع [illegible] زوجیت صحبت پیغمبر چرا در حق حفصه مانع نمیشود [illegible] گفته است

[illegible] این اطلاقات [illegible] کرده بود با مادر معاویه حال آنکه شریف مرتضی [illegible] علمای امامیه [illegible]

حکم کرده اند [illegible] عمر و دیگر خلفا [illegible] ظواهر شریعت [illegible]

[illegible] بعلی [illegible] عمر [illegible]

[illegible] میگویند که آنحضرت طلاق عایشه بلکه جمیع ازواج خود را بحضرت امیر تفویض نموده بود که هرگاه خواهد طلاق

دهد هر که را خواهد حال آنکه خدا تعالی پیغمبر را مالک طلاق [illegible] ازواج [illegible] نشده بود تا تفویض دیگری نماید [illegible]

و لا یحل لک النساء من بعد و لا ان تبدل بهن من ازواج و لو اعجبک حسنهن و این [illegible] ازواج [illegible]

[illegible] طلاق داده آخرت را اختیار [illegible] صحبت پیغمبر را بر متاع زندگانی [illegible]

[illegible] خواست که ایشان را از پیغمبر در دنیا و آخرت جدا [illegible] طلاق [illegible] چنانچه در شرح [illegible]

تفصیل [illegible] ثابت [illegible] ازواج [illegible]

[illegible] بود بالاجماع پس [illegible] آنحضرت او را طلاق [illegible] تفویض طلاق [illegible]

[illegible]

اگر جایز بودی تفویض طلاق زنان هم واقع میشد بار شیعه را چه فایده زیرا که تا حقیقت مباحث الکتاب انقطاع نکاح زنان و ... بعد

از وفات ... تفویض و ... باطل شد ... مثل حرمت النکاح با ایشان تا ابد ... عایشه را با حضرت امیر مقابله

مقابله واقع شد حضرت امیر ... طلاق ... نبود ... انقطاع طلاق ... بعضی ...

این فرقه ... و ... و تزویج ... استعمال ... این امکان ندارد ... [illegible]

... اختصار نموده آمد و ... مقصود ... بعضی ... استعمال ... و علم ...

والصواب ... [illegible] ... اول ... ائمه و ائمه ... [illegible]

... تقیه ... و ... واضح ... [illegible]

... باشد این خیال باطل ... صاحب ... واضح ... [illegible]

... [illegible] ... طلب ...

... [illegible] ... طلب ...

... [illegible] ...

... [illegible] ...

... [illegible] ... تقیه ...

... [illegible] ... بالعصمه ... [illegible]

... [illegible] ... ضرورت ... [illegible]

... [illegible] ...

... رسالات الله ... الا الله ... [illegible]

... [illegible] ...

291

که [illegible] باشند [illegible] الذین [illegible] علیهم [illegible] مستهزئون [illegible]

[illegible] فی سبیل الله [illegible]

[illegible] انکم [illegible] الا من [illegible]

[illegible] تقیه است [illegible] تفسیر [illegible] حضرت [illegible] جعفر [illegible]

[illegible] امام حسین [illegible] تقیه [illegible] کرامت [illegible]

[illegible] اشیاء [illegible] در باب تقیه [illegible] از حضرت صادق [illegible] روایت کرده اند

[illegible] حضرت امام [illegible]

[illegible] امیرالمؤمنین [illegible] در کتاب نهج البلاغه که اصح الکتب [illegible]

[illegible] علامة الایمان ان تؤثر الصدق حیث یضرک علی الکذب حیث ینفعک [illegible] این نص صریح و دلالت [illegible]

[illegible] تقیه [illegible] ایمان [illegible] تقیه [illegible]

[illegible] انه الحق [illegible]

[illegible] تقیه [illegible] ایمان [illegible]

[illegible] حضرت [illegible]

[illegible] حضرت امیر منقول شده [illegible] در نهج البلاغه [illegible]

امیرالمؤمنین [illegible]

[illegible] نهج البلاغه [illegible]

[illegible]

[illegible]

الا لذا

[illegible] ما قوی [illegible] الاسلام فی المستضعفین [illegible] الصواب ان [illegible] قلت لیس [illegible]

من السرایر [illegible] عنده و اکثر [illegible] ان ارجع [illegible] الساعة [illegible]

[illegible] ان علم [illegible] فقال ان [illegible] فی قلبه [illegible]

در این روایات [illegible] تقیه [illegible] معلوم شد که سکوت حضرت امیر [illegible]

شیخین [illegible] حضرت امام کاظم [illegible]

[illegible] ضعف قدرت [illegible] سکوت [illegible]

[illegible] حضرت [illegible] لازم می آید [illegible]

[illegible] امامت [illegible]

[illegible] عمر ابن الخطاب [illegible]

[illegible]

[illegible] اسلام [illegible]

[illegible] جمیع ائمه [illegible] سکوت [illegible] موافقت [illegible] امور دین و خلافت [illegible]

و خلافت [illegible]

[illegible] امامت [illegible] فقه لازم می آید [illegible] اهل بیت [illegible]

[illegible] جمیع دختران و خواهران خود [illegible]

[illegible]

[illegible] که حضرت امیر و اهل بیت [illegible] اصحاب در مسایل بسیار از فروع فقه [illegible]

در مجلس [illegible] مناظره [illegible] تقیه باطل شد [illegible]

[illegible]

[illegible] در حقیقت ورای آن مخصوص بمعنی ولایت تصرف [illegible] و قدرت [illegible]

[illegible] اگر [illegible] بنی حضرت [illegible] ابو [illegible] علم [illegible]

[illegible] در [illegible] و [illegible] ایران [illegible] فارس [illegible] خراسان [illegible] و [illegible]

[illegible] این [illegible] مطیع و [illegible] بر [illegible] شام [illegible]

[illegible] ولایت [illegible] چون الاکبر خلیفه [illegible] از [illegible] عرب [illegible] تصرف [illegible]

[illegible] در [illegible]

ایشان در عرب [illegible] ایشان مردم [illegible] [illegible]

در [illegible] جمیع [illegible] [illegible]

[illegible] سلطنت [illegible]

[illegible] رسول الله صلی الله علیه [illegible] حضرت امیر [illegible] الناس [illegible] زمین و [illegible]

سلاطین [illegible] دولت [illegible] دین محمدی [illegible]

[illegible] حضرت امیر [illegible] اولاد و [illegible]

[illegible] علماء محض [illegible] بلکه اکثر [illegible]

[illegible] فارس [illegible]

[illegible] علما [illegible] حکم [illegible]

[illegible] علی الخصوص [illegible]

[illegible] اعلام [illegible]

[illegible] عرفی [illegible]

[illegible]

بخشیدن [illegible] مشهور [illegible] تعالی است [illegible] ایشان را [illegible] عبادت [illegible]

[illegible] ساخته [illegible] نیز [illegible] بود [illegible] مشهور [illegible]

[illegible] سبیل الله [illegible] وبعضی [illegible]

[illegible] بوده وسکوت [illegible]

[illegible] مشهور [illegible] بوده [illegible]

[illegible] شیعه علی بوده [illegible] شیخین [illegible]

[illegible] شیخین [illegible]

شیخین [illegible] علی [illegible]

[illegible]

۲۹۴۲ مکاره زایل نشده و از معاویه و عمرو بن العاص [illegible]

[illegible] شریعت اصلیه [illegible] آنحضرت [illegible]

هم [illegible] اصحاب [illegible] مثل عکرمة بن ابی جهل و حارث بن هشام و صفوان

بن امیه بن خلف [illegible] آنحضرت [illegible]

[illegible] جمیع [illegible]

[illegible] اسلاف [illegible] احکام شریعت [illegible]

[illegible] آنحضرت [illegible]

[illegible]

[illegible] علم شرعی [illegible]

و در وقت فوت خود خلیفه بر پا نماید چنانکه مذهب اهل سنت است و نزد ایشان از متواترات بود که حضرت ... [illegible]

در و بیست ... نامه ... در میان ... الله ... روایت ... روی الکلینی عن معاذ بن کثیر

عن ابی عبد الله علیه السلام قال ان الله عز و جل انزل علی نبیه صلی الله علیه و آله کتابا فقال یا محمد هذه وصیتک الی النجبة من اهلک فقال و من النجبة یا جبرئیل

فقال علی بن ابی طالب و ولده و کان علی الکتاب خواتیم من ذهب فدفعه النبی صلی الله علیه و آله الی علی علیه السلام و امره ان یفک خاتما

منه و یعمل بما فیه ثم دفعه الی الحسن ففک خاتما و عمل بما فیه ثم دفعه الی الحسین ففک خاتما فوجد فیه ان اخرج بقوم

الی الشهادة فلا شهادة لهم الا معک واشر نفسک لله ففعل ثم دفعه الی علی بن الحسین ففک خاتما فوجد فیه ان اطرق و

الزم منزلک واعبد ربک حتی یاتیک الیقین ففعل ثم دفعه الی ابنه محمد بن علی بن الحسین ففک خاتما فوجد فیه حدث الناس

وافتهم وانشر علوم اهل بیتک وصدق اباءک الصالحین ولا تخافن احدا الا الله فانه لا سبیل لاحد علیک ثم دفعه الی ابنه جعفر

ففک خاتما فوجد فیه حدث الناس وافتهم ولا تخافن احدا الا الله وانشر علوم اهل بیتک وصدق اباءک الصالحین

فانک فی حرز و امان ففعل ثم دفعه الی ابنه موسی و کذلک الی قیام المهدی ... و روی ... عن معاذ بن کثیر عن

ابی عبد الله ... الخاتم ... الا الله ... روایت ... [illegible]

... حضرت ائمه ... مأمور بودند ... [illegible]

... امور مملکت ... [illegible]

... حضرت امیر ... خلافت ... مأمور بودند ... تقیه ... [illegible]

... حضرت ... تقیه جایز نبود پس اقوال ... [illegible]

... اهل سنت ... روایت ... امام ابو حنیفه و امام مالک ... [illegible]

... اهل سنت ... [illegible]

اهل سنت در کتب ... روایت ... [illegible]

محمد باقر المجلسی

چون این قدر تعصب در دل ایشان بود [illegible] و بعضی بجهت تصحیح مذهب شیعه [illegible] بر بعضی ثابت شده که حضرت امیر [illegible]

چنین حالات بمرتبه شده و دیگر در قضیه هیچ جا حقی نباشد [illegible] جعفر [illegible]

[illegible] صلب ایشان [illegible] این الطاف [illegible]

التعصبات [illegible] حضرت ساره زوجه ابراهیم [illegible] غضب [illegible] و حضرت [illegible]

مشاجرات [illegible]

است که [illegible] عمر [illegible]

[illegible]

[illegible]

[illegible] حضرت امام حسین [illegible]

[illegible]

و خصوصیت [illegible] حضرت ابراهیم [illegible] 2961

چه [illegible] از حضرت صادق [illegible] روایت کنند

[illegible]

[illegible] کذب این روایت

روایات صحیحه [illegible] امام محمد بن علی الباقر

[illegible] الشرف نساء العالمین جدها رسول الله صلی الله علیه و آله و اخواها الحسن

والحسین سیدا شباب اهل الجنة و ابوها علی ذو الشرف و المنقبة فی الاسلام و امها فاطمة بنت محمد صلی الله علیه و آله و جدتها [illegible]

[illegible]

پس چون الکافرون [illegible] عوض [illegible] بر حسب احکام [illegible] کشته [illegible] الاسلام [illegible]

[illegible] و قوم [illegible] ثالث [illegible] باشند [illegible] اهل ایمان کفر صریح است [illegible]

[illegible] اهل بیت [illegible] حضرت [illegible]

[illegible] این [illegible] و حضرت امیر [illegible]

[illegible] اقوال [illegible]

[illegible] این جمل [illegible] نمی شود لکن [illegible] عداوت [illegible]

[illegible] سلطان [illegible] عداوت [illegible] نسبت [illegible]

[illegible] باید دانست که [illegible] اینجا [illegible]

[illegible] اهل اسلام [illegible]

[illegible] واجب [illegible] اصلا [illegible]

[illegible] اگر [illegible]

[illegible] مال [illegible] حرام [illegible] اهل سنت [illegible]

[illegible] لازم آمد که [illegible] اعتدال [illegible] مذهب اهل سنت [illegible]

[illegible] در اکثر کتب اهل سنت [illegible] این مسئله [illegible] ذکر کرده اند اول باید دانست که تقیه در اصطلاح شرع [illegible]

آیات قرآنی [illegible] لا یتخذ المؤمنون الکافرین اولیاء من دون المؤمنین ومن یفعل ذلک فلیس من الله فی شیء

الا ان تتقوا منهم تقاة [illegible] الا من اکره وقلبه مطمئن بالایمان [illegible] الایات [illegible] تعریف [illegible]

که محافظت نفس یا عرض یا مال از شر اعدا نماید [illegible] و دو قسم است اول [illegible] عداوت [illegible] اختلاف دین [illegible]

چنانچه کافر و مسلم [illegible] دوم آنکه عداوت او مبنی بر اغراض دنیوی باشد مانند ملک و مال [illegible]

الاول [illegible]

هم از جهت اوهام کاذبه [illegible] فلا خوف علیهم ولا هم یحزنون و اجتماع تمام [illegible]

بر امتحان [illegible] و تصدیق و تکذیب و اخلاص و نفاق [illegible] در وقت [illegible]

[illegible] منافع [illegible] امر [illegible] خود [illegible] باشد [illegible]

[illegible] امتحان [illegible] مصلحت وقت [illegible] امر [illegible] از اسرار این امور [illegible]

[illegible] علم الهی [illegible]

[illegible] امتحان [illegible] در این ماده خود [illegible]

[illegible] حتی نعلم المجاهدین منکم والصابرین ونبلو اخبارکم ولنبلونکم بشیء من الخوف والجوع ونقص

من الاموال والانفس والثمرات [illegible] پس علما را اختلاف [illegible]

[illegible] ولا تلقوا بایدیکم الی التهلکة [illegible]

[illegible] هجرت [illegible] از مصالح دنیوی و در ترک هجرت [illegible]

[illegible] دشمن غالب [illegible] مومن [illegible]

[illegible] هجرت [illegible]

[illegible] مصلحت دنیای [illegible]

[illegible]

و در حالت صحت [illegible] هجرت [illegible] هجرت [illegible]

[illegible] آخرت باشد [illegible] تقیه معلوم شد [illegible] اهل سنت [illegible]

[illegible] دین [illegible]

[illegible] هجرت [illegible] هجرت [illegible]

[illegible]

کتاب خارج باشد اگر گویند که حضرت پیغمبر مانند سجاد و باقر و حضرت امیر قبل از حصول آلات جهاد و استطاعت زدن آن منوط بود و ترک قتال می‌نمود [illegible]

امیر از لوازم انتظار بود حال آنکه در وقتی شرط جهاد و قتال بر ایشان واجب است [illegible] شیعه [illegible] اولوا الامر [illegible] قائم [illegible]

و دفع ضرر [illegible] بعضی از ادلت جهاد و اعلاء دین و ترقی مسلمین را [illegible] اسلام [illegible] ثابت نموده [illegible]

و منافقان این فرقه [illegible] امام [illegible] حالانکه [illegible] کلمات اهل سنت در باب تقیه [illegible] سکوت [illegible]

تحریم [illegible] است که چون حضرت امام حسین [illegible] امام [illegible] بیعت [illegible]

[illegible] اختیار [illegible] این [illegible] کرده در میان [illegible] واقع شد [illegible] جعفر امام حسین [illegible]

را [illegible] امامت [illegible] اختیار تقیه کرده و بیعت یزید قبول نمود تا آنکه [illegible] جنگ کرد

با جمیع اصحاب [illegible] پس اگر تقیه واجب بود [illegible] زیاده از این خوف [illegible] کشتن [illegible]

[illegible] مصاحبه [illegible] جمیع [illegible] هلاک [illegible] علوم [illegible] که جعفر امام

[illegible] تقیه نمود [illegible] جناب [illegible] شهادت [illegible] تواریخ حضرت امیر المؤمنین بعد از [illegible]

آنکه در زمان شیخین [illegible] بیعت نمود [illegible]

[illegible] مهمات [illegible] آنکه [illegible] از مردم بیعت [illegible]

[illegible] اصحاب [illegible] قاضی نور الله در مجالس المؤمنین [illegible]

[illegible] پنج نفر همراه [illegible]

پس [illegible] موافقت آنجناب با شیخین [illegible] تقیه [illegible]

هم تقیه [illegible] کتب معتبره شیعه [illegible]

[illegible] فقال [illegible]

فقال [illegible]

فقال [illegible]

فقال الحمد لله الذی جعل فرج ابن الاسد من زوال امر عتیق‌ها فاشا بس این تکیه بر روایت صحیح معلوم شد استقامت حضرت

علی مرتضی در امر ... و نهی از منکر و علو مرتبه او و بعضی علما بر آن اند که مراتب شیخ شریف قدس سره در آنجا در پیره

باشد ... تقیه ... مذکور و ... قاضی نور الله ... و در ذکر احوال حضرت عباس نوشته که او یکی از نجابت که ...

خواهر بود ... اهل البیت بر دولت سیادت و ... مود که عباس ... زیاده ...

... عصر ... ثبت بعد از آن گفته که ... گفته ... امر ... الاستدعا ... ام کلثوم ... حضرت ... او ...

... سکوت ... حضرت عباس ... نکاح شده ام کلثوم را ... حضرت عمر ...

کرده ... حضرت ... از راه ... شیخ ... سکوت ... که بعد از ... بعد

... حضرت عباس ... در عالم ... قائم نموده باشد ... شیخین ... اهل

... حالا که قوت ایمان ایشان ... درجات ... ایمان ابوبکر و عمر را همراه ... جایی ... سابق

در ... درجات ایمان ... کافی ... شد ... تصریح ... که ... بیان ... بسیار وارد

بر ایمان ... امتحان ... حضرت ... که در نهج البلاغه در حق حضرت ابابکر ... ایمان او ... نه

تصریح از حضرت امام محمد باقر و دیگر ائمه ... نموده ... شیخین از اصحاب العقبه بوده ... و

کسی ... در وقت مراجعت از غزوه تبوک خواسته بودند در اثنای راه حضرت ... یافته ... قتل

... ایمان ... اطلاع ... نموده ... نمودند در این ...

... اکر ابوبکر و عمر را این ... که ... حسن ...

... تقسیم

... صدیق در غار ... رفاقت ... در ...

... صحبت شیخین را با جناب ... اتصال

الیست الا انه در حقیقت و ولایت انبیا را در حق آنجناب علیه السلام بیدا احتمال این دعوی را از حضرت امیر علیه السلام شنیده و دیده

در خواسته شنیده بود و است که این آیه در حق اصحاب العقبه نزول یافته یحلفون بالله ما قالوا و لقد قالوا کلمة الکفر

بعد اسلامهم و هموا بما لم ینالوا و در شأن آیه صریح مذکور است که حال اصحاب العقبه از و شق بیرون نیست یا توبه نمایند و

عذاب نفاق و خلاص شوند یا اصرار نمایند و در آخرت و دنیا از حضرت معذب گردند و بحکم معنی یا امر نفاق باشند و یا تابع

تشبیه اند در نفاق توبه نکرده اند پس باید که ایشان در دنیا عذاب الیم رسیده باشند و فقدان ما اصر و ملعون بوده

حال آنکه غلبه و تسلط شیخین و کثرت اعوان و انصار ایشان غیر ثابت که نتوان ایشان را به عذاب رسیده دانست و اصحاب العقبه

لازم آید که در کلام الهی در حال ورود عده او و سیعلم الذین ظلموا ای منقلب ینقلبون مفصل مذکور است

سلف می الکار و ذکر شده حق تعالی سلف صعب الاکم او در دنیا و ظاهر نمودن و تسلط کردن و غلبه و اعوان او را

در سلف صورت نیست و این کلمات بر اینه غفلت است چه صاحبان مکتب این را باور نمی کنند و ارباب آن

برای شما مثلی مقرر کرده ایم که نه او شما را می بیند و نه شما او را و نه او گفتار شما می شنود و نه شما آواز او را

شنیده اند حضرت امیر را باوصاف خدای وصف کرده اند و گوینده آنجناب اعراض داشته در این وصف شهرت داشته

و السفر توان گفت و این امور صریح مخالف و مکذب بر اینه غفلت است سیما شعر ابن ابی الحدید را اول نظم نموده گفته

تجل عن الاعراض و الاین و المتی و یکثر عن تشبیه بالعناصر و شعر دیگر همین معنی را نظم نموده گفته

عن وصف حیدره و العاشقون بمعنی عن المعنی تا ایشان او علم نشیرا انا یتعقل کمعنی و امثال الصفه فی هو اسد

نیز هست غلاة و کفر در مرتبه فوق آنچه گفتیم ان الله جمیع انبیا و رسل را امر به ولایت علی فرستاده بود و گوینده علی را

جمیع انبیا بوده است سرا و با محمد مصطفی صلی الله علیه و آله بود و جهرا و هر که این را انکار کند کافر می شود و در رساله حسن غیره

گرفته بود انا خلقنا الانبیاء و رواه ابن المعلم عن محمد بن الحنفیه و مقرر که درجه علی فوق درجه جمیع انبیا و رسل است

و در روایت از جمیع انبیا و رسل محبت علی و شیعیت او شده بود و نزد او از ولی مکر که در شیعه علی الخصوص

و مردود گشته باشد روایت [illegible] از جمیع خلایق برداشته [illegible] هیچ گناه و ترک [illegible] بن علی [illegible]

بن [illegible] عن [illegible] عن ابی [illegible] این [illegible] مذهب [illegible]

اصول [illegible] مطلب [illegible] در اول [illegible]

[illegible]

کبائر را ارتکاب نمود [illegible] لا یخفی علی الاعلام [illegible]

و المفضل [illegible] و السعودی [illegible] ابن عباس [illegible]

[illegible] این روایت کرده‌اند و این نسبت [illegible]

[illegible] حالانکه [illegible]

این اصحاب گفته‌اند [illegible] حضرت [illegible]

[illegible] امام معصوم [illegible]

[illegible] حضرت عمر [illegible] نوشته‌اند [illegible]

الانساب [illegible] الاجماع [illegible] بن سلیمان [illegible]

در زمان ابوبکر و عمر [illegible]

[illegible] حضرت ائمه [illegible]

[illegible] الی یوم یبعثون [illegible]

[illegible]

پس [illegible] روایت [illegible]

[illegible]

[illegible]

[illegible] چون [illegible] و هر [illegible] آمده [illegible] منزل [illegible]

[illegible] چنانچه [illegible] مشهور [illegible] حضرت پیغمبر ابوبکر را از هجرت همراه خود [illegible]

[illegible] آنحضرت [illegible] ابن [illegible] از این [illegible]

[illegible] ابوبکر را [illegible] منوره [illegible]

[illegible] و [illegible] طعام [illegible] از خانه [illegible] و [illegible]

[illegible] ابوبکر را [illegible]

[illegible] آنحضرت [illegible]

[illegible] در باب آنحضرت [illegible] آنحضرت [illegible] معرفت [illegible] از پیغمبر [illegible]

[illegible] شیعه [illegible] آنکه صحبت ابوبکر در رفاقت او [illegible]

[illegible] قسم [illegible]

[illegible]

[illegible] صاحب [illegible]

[illegible]

[illegible] و اسلام [illegible] از مردم [illegible]

[illegible]

[illegible] تفریح [illegible] والحمد لله [illegible]

[illegible] ان صحبة ابی بکر اعظم [illegible] علینا [illegible]

[illegible] ابو بکر [illegible] فی الغار [illegible] علی [illegible]

جهاد با سیف نشد ... تا به هودج عایشه الی البصره بعد از رحلت الرسول ... و قاتل امام زمان ... علی را

انشا ... علیهم ... ملاحظه ... علیها ... قرآن المصطفی ... ایشان ...

در باب ... از زنان رسول ... صحابت ... در حق ایشان ... ورود شده

... باعث ... مستحق این عقوبت ... اصلاح ... ایشان ...

این قوم همین است که قرآن منصوص الکفر را در کلام الله و کلام الرسول که ما بنا در سبل علیهم السلام ... [illegible]

با تتبع ملاحظه نموده اند و قرآن مجید شهادت حال ... آنها ناطق است گاهی ... [illegible]

صحابه مرتبه ... بلکه آنچه در حق ایشان از عقوبت وارد شده زیاده ... [illegible]

و ازواج مطهرات او روایت میکنند پس ... قرآن و حدیث را اطلاع ... [illegible]

را فضل ... در غیب صفحات چون ... گفت که ... آدم ...

و دو ... قرآن ناطق است قوله تعالی انما یرید الله لیذهب عنکم الرجس اهل البیت و یطهرکم تطهیرا

... صحابه ... باشد ... قوله تعالی الطیبات للطیبین والطیبون للطیبات اولئک مبرءون

مما یقولون و قوله تعالی لا یحل لک النساء من بعد و لا ان تبدل بهن من ازواج چون ... این ازواج ...

دیگر جایز نشد تبدیل ازواج ... باید ... مضمون آیه ان الذین یؤذون

الله و رسوله لعنهم الله فی الدنیا والآخرة واعد لهم عذابا مهینا را چه قسم ... ساختند لاکن ...

... عداوت عایشه ... اگرچه ایمان ... رسول ... باشد ...

همین ... معصوم شود ...

... نص علیه ... المقتول ... صریح البطلان است ...

لازم می آید ... مجوس و ... که ...

و اهل ...

مانع ... علی المفروض ... این که ... بیشتر ... باشد بلکه ... خلفای ... [illegible]

... [illegible] ... افضل ... [illegible] ... حضرت امام

... [illegible] ... بر ... [illegible] ... مرتبه ... باشد ... [illegible]

... [illegible] ... از سلطان حقیقی ... امام ... [illegible]

... [illegible] ... و ... [illegible] ... او ... [illegible]

از ... [illegible] ... امام ... مجتهد ... نیابت ... [illegible]

... زمان ... علم ... امام است ... [illegible]

... [illegible] ... از طرف ... اجماع ... [illegible]

... [illegible] ... اجماع ... [illegible]

اعلمیت شیخین ... از جمیع علمای آن زمان ... مشرق و مغرب منتشر ... [illegible] ... است

و بعد از بعضی از علمای خود ... اجماع ... امام ... [illegible]

مثل ابن بابویه و ابن ... و سید مرتضی و ابن ... شیخ مفید ... اعلم ... در زمان ... [illegible]

بر چون علم یا اعلمیت شرط نیابت امام شد ... تعطیل احکام شرعیه ... [illegible]

... [illegible] ... جهاد ... [illegible]

حالانکه در قرآن مجید و احادیث متواتره در فضیلت جهاد ... [illegible]

چون علت وجوب جهاد و دفع اعدا ... کلمة الله ... [illegible]

... [illegible] ... ترک جهاد ... [illegible]

... مصحف ... کلام الله ... قرآن ... مصحف عثمان ... [illegible]

را باطل

بر این عقیده ثابت باشند لکن بعضی از ائمه خود روایت میکنند از بعضی کلام معروف [illegible] از روایات [illegible] در [illegible]

متواتر در روایات [illegible] از ائمه [illegible] و سائر ائمه [illegible] کلام معروف از علامات [illegible]

[illegible] از آن عقیده روایت انجزات [illegible] مراد از دابة الارض [illegible]

[illegible] و اذا وقع القول علیهم اخرجنا لهم دابة من الارض تکلمهم [illegible] تفسیر

[illegible] از تفسیر امام [illegible] ابوجعفر [illegible] روایت میکنند از حضرت امیرالمؤمنین انه قال [illegible]

[illegible] صریح مذکور است که وقت خروج دابة الارض قرب قیامت و وقوع [illegible]

[illegible] زمان حضرت امیر [illegible] بسیار متقدم [illegible] رجعت ایشان [illegible]

وقت [illegible] قیامت [illegible]

[illegible] عبادات و اعظم طاعات شمرده اند و ثواب بسیار بر آن روایت

[illegible] از حضرت صاحب الزمان [illegible] نقل نموده که از جانب [illegible]

مسلمان [illegible]

[illegible] از افضل طاعات [illegible] در تفسیر شیخ ابو الفتوح رازی [illegible]

[illegible] از حضرت امام جعفر صادق روایت میکند که اگر کسی [illegible]

[illegible] هر کلمه را [illegible]

حق عز و علا [illegible] گناهان او [illegible] باشد مغفرت

در [illegible] پس بموجب این روایت [illegible] آمرزش گناهان او

کافی است [illegible] در تفسیر [illegible] از حضرت رسالت پناه روایت آورده که [illegible] باشد

روز قیامت [illegible] باشند [illegible] روایت [illegible]

[illegible]

که بالاجماع [illegible] و در این فضیحت گرفتار شده‌اند و نیز در تفسیر مذکور از آنحضرت روایت میکنند که هر که یکبار متعه کند
درجه او چون درجه حسین باشد و هر که دو بار متعه کند درجه او چون درجه حسن باشد و هر که سه بار متعه کند درجه او چون
درجه علی باشد و هر که چهار بار متعه کند درجه او چون درجه من است افغان ضعیف این روایت را شنیده گفت
که در این روایت قصور کرده‌اند بایستی که ثواب پنج بار کردن متعه را حصول مرتبه خدائی قرار میدادند تا بر
متعه بوجه اتم ثابت میشد و نیز در تفسیر مذکور از سلمان فارسی و مقداد سوگندی و عمار یاسر رض مرویست که گفته‌اند
که روزی نزول رسول بودیم آنحضرت برخاست و خطبه بلیغ برخواند و بعد از آن فرمود که ای مردان بدانید که برادر
من جبرئیل تحفه از پروردگار من آورده و آن متعه کردن زنان مؤمنه است و او پیش از من این تحفه را بهیچ
پیغمبر دیگر ارزانی نداشت و من شما را بآن میفرمایم که آن سنت من است در زمان من و بعد از من هر که آنرا
قبول کند و بآن عمل نماید از من باشد و من از وی هر که مخالفت نماید آنچه بآن امر کردم بخدا مخالفت کرده
و بدانند که از اهل مجلس کسی باشند که مخالفت من کند و آنرا معطل سازد بجهت بغض او بمن پس من گواهی
می‌دهم که او از اهل دوزخ است لعنت خدا بر آن کسی باد که او مخالفت من کند از آنکه هر که انکار آن کند
انکار نبوت من کرده و مخالفت خدا کرده و هر که مخالفت خدا کند از اهل دوزخ باشد و هر که یکبار در مدت
عمر خود متعه کند از اهل بهشت باشد هرگاه زن بامر و متعه خود نشیند و شسته بر ایشان نازل شود و ایشان پاسبانی
کنند تا زمانیکه از آن مجلس برخیزند و اگر با هم سخن کنند بر ایشان ذکر و تسبیح باشد و چون دست یکدیگر را بدست
گیرند هر گناهی که کرده باشند از سر انگشتان ایشان ساقط شود و چون یکدیگر بوسه زنند حق تعالی بهر بوسه حجی و عمره
نویسد مانند کوهها برافراشته و چون برخیزند و بغسل کردن مشغول شوند حق تعالی بر فرشتگان گوید که نظر کنید این
دو بنده من که برخاسته‌اند و بغسل کردن مشغول‌اند و اعتقاد دارند که پروردگار ایشان امام گواه شوید بر آنکه
من آمرزیدم ایشان را و آب بر هیچ موئی از بدن ایشان نگذرد مگر حق تعالی بهر موئی حسنه برای او بنویسد و سیئه محو

304 I

کننده و در مرتبه رفیع [illegible] علما [illegible] که [illegible] افضل [illegible]

[illegible] و در مرتبت [illegible] بعد از آن [illegible] علمی [illegible]

[illegible] ساقط شود [illegible] نوشته [illegible] و تسبیح و تقدیس [illegible] کنند و ثواب آن

[illegible] عمل [illegible] باشد [illegible] عبادات [illegible] علمی [illegible] کنند [illegible]

باشند [illegible] در [illegible] روایات [illegible]

[illegible] مجلس [illegible] ساعات [illegible] درجات [illegible] گفته [illegible]

[illegible] موجب [illegible] ثواب [illegible]

[illegible] قیام لیالی رمضان [illegible] قرآن [illegible] علمی [illegible]

باشد [illegible] قیام [illegible] عبادت باشد [illegible]

[illegible] قرآن [illegible]

بیان موجبات ثواب [illegible] وصول [illegible]

[illegible] لطف عظیم [illegible]

ائمه و انبیا [illegible]

[illegible]

مثل صلوة و صوم و حج و جهاد [illegible] عام [illegible] تلاوت [illegible]

[illegible] علمای فرقه امامیه [illegible] علما [illegible]

مجتهدان واجب الاطاعه [illegible] علما [illegible]

[illegible] گفته [illegible]

[illegible]

[illegible] انشا الله [illegible]

[illegible]

[illegible]

[illegible] خلافت [illegible]

[illegible]

[illegible]

[illegible]

[illegible]

[illegible] اهل سنت [illegible]

[illegible] محمد رسول الله والذین معه اشداء علی الکفار رحماء بینهم

[illegible] معلوم شد [illegible]

[illegible] والذین جاؤ من بعدهم یقولون

ربنا اغفر لنا ولاخواننا الذین سبقونا بالایمان ولا تجعل فی قلوبنا غلا للذین آمنوا ربنا انک رؤف رحیم [illegible]

[illegible] والسابقون الاولون [illegible] اصحاب [illegible]

[illegible] من المهاجرین والانصار [illegible] ومن یشاقق الرسول من بعد ما تبین له

الهدی ویتبع غیر سبیل المؤمنین نوله ما تولی ونصله جهنم وساءت مصیرا [illegible]

[illegible] صحابه [illegible] امیر المؤمنین [illegible]

[illegible] وعد الله الذین آمنوا منکم وعملوا الصالحات لیستخلفنهم فی الارض کما استخلف الذین من قبلهم ولیمکنن لهم دینهم الذی

[illegible]

[illegible]

[illegible]

[illegible]

[illegible]

[illegible] الرحمن الرحیم [illegible]

[illegible]

[illegible]

[illegible]

[illegible]

[illegible] الکلم [illegible] الکلم الطیب [illegible]

[illegible]

[illegible] کلام الله [illegible]

[illegible] هو اجتبیکم و ما جعل علیکم فی الدین من حرج ملة ابیکم ابراهیم هو سمیکم المسلمین [illegible]

[illegible] الرسول شهیدا علیکم و تکونوا شهداء علی الناس [illegible]

[illegible]

[illegible] یأمرون بالمعروف و ینهون عن المنکر [illegible]

[illegible] امر بمعروف و نهی از منکر [illegible]

[illegible] هو الذی ارسل رسوله بالهدی و دین الحق لیظهره علی الدین کله [illegible]

باب

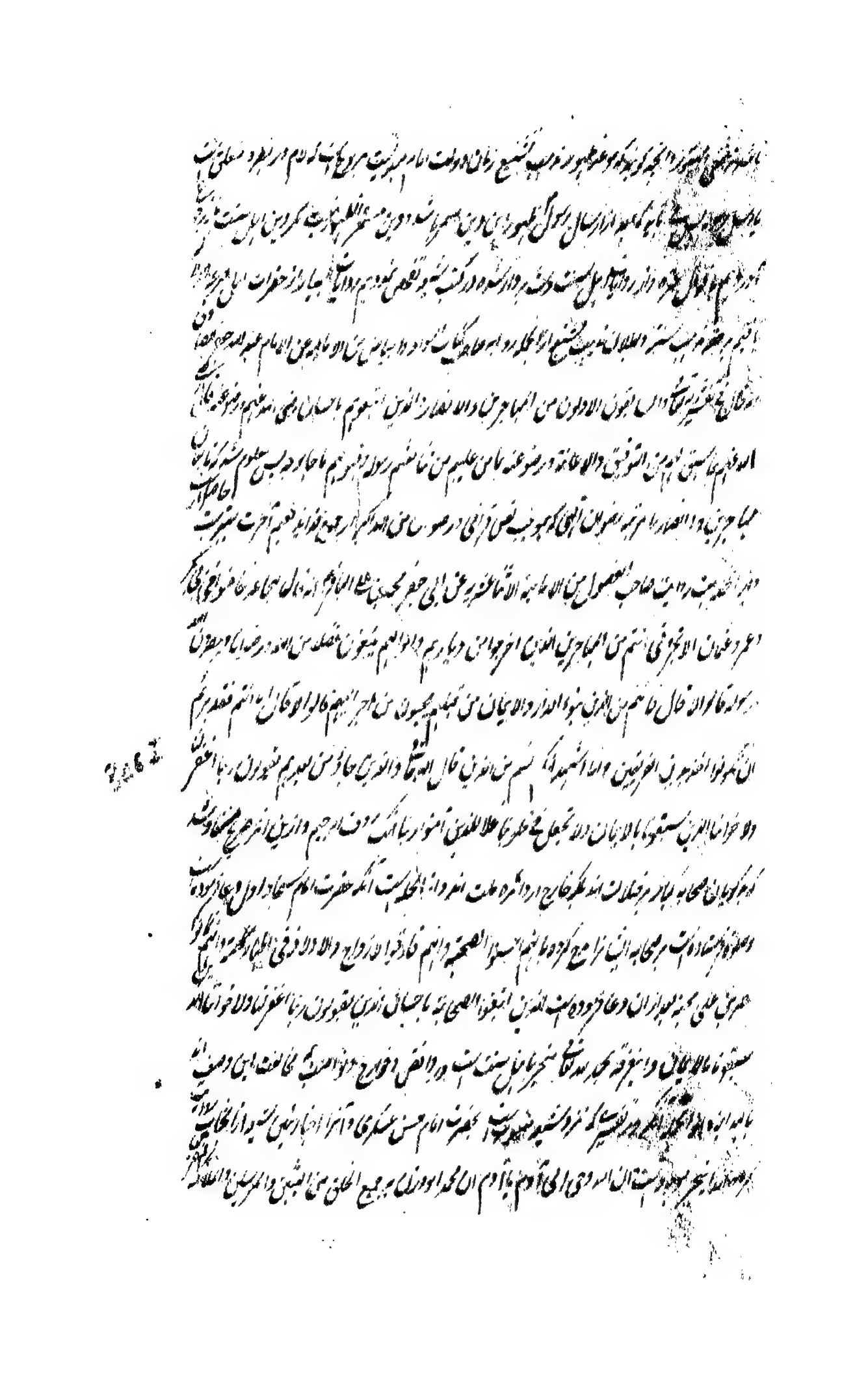

و سائر عترته و اصحابه الصالحین یعنی [illegible] الی [illegible] الی [illegible] بر آدم [illegible]

بعضی از آل محمد و اصحاب او [illegible] من ذلک [illegible] بالتوبة [illegible]

شیعه [illegible] بعضی از آل یا اصحاب [illegible] کلام [illegible]

نسبت [illegible] بعضی [illegible] اختلاف کلام [illegible]

که چون [illegible] بعضی [illegible] جامع [illegible]

جمیع آل و جمیع اصحاب [illegible] در بیان [illegible]

[illegible] محمد و آل محمد و اصحاب محمد [illegible] علی کل [illegible]

[illegible] بعضی آل محمد

با اصحاب او [illegible] رضی الله عنه [illegible] اجمعین [illegible]

[illegible] جمیع آل و اصحاب [illegible]

[illegible] جمیع آل و اصحاب [illegible]

اهل سنت [illegible] الحمد لله رب العالمین [illegible] در نهج البلاغه از حضرت امیر [illegible]

[illegible] الجماعة و ایاکم والفرقة فان الشاذ من الناس للشیطان [illegible]

[illegible] اهل سنت [illegible] در نهج البلاغه [illegible] امیر المؤمنین [illegible] قال ان الناس [illegible]

[illegible] جمیع [illegible] اهل سنت [illegible] شیعه [illegible]

[illegible] در نهج البلاغه [illegible] شیعه [illegible] جمیع

[illegible] ابو جعفر محمد بن یعقوب [illegible] و محمد بن علی بن بابویه قمی و شیخ الطائفه محمد بن الحسن [illegible]

[illegible] اهل سنت [illegible] حقیقت مذهب اهل [illegible]

[illegible] این است خواه در فروع فقه و خواه در اصول عقاید و خواه در سلوک طریقت بلکه در تفسیر و حدیث نیز

از اهل بیت اخذ نموده اند و بعضی از اهل بیت اخذ نموده اند مشهور و معروف و ائمه اهلبیت همیشه در حق ایشان ملاطفت با [illegible]

نموده [illegible] رخصت داده و در جمیع در کتب امامیه با اعتراف اکابر علمای ایشان ثابت است و صحیح اگر دیده و دانسته [illegible]

کنند [illegible] این مطهرین [illegible] در جمیع [illegible] اعتراف نموده است [illegible] ابوحنیفه و مالک از حضرت صادق

علم نموده اند و شافعی شاگرد مالک و احمد بن حنبل شاگرد شافعی است و ابوحنیفه از حضرت باقر و زید شهید علم دارد و [illegible]

امامیه در حق مجتهد [illegible] در غیبت امام [illegible] چون جامع شروط اجتهاد باشند اعتقاد وجوب اطاعت دارند پس مجتهدی که در

حضور ائمه شروط اجتهاد [illegible] رسانیده باشد و از ایشان اجازت [illegible] و فتوی یافته باشد [illegible]

باشد ابوحنیفه با اعتراف شیخ طوسی [illegible] از حضرت باقر و زید شهید و حضرت صادق اجازت فتوی داده اند پس جامع شروط

شروط اجتهاد [illegible] امام ثابت شده [illegible] واجب [illegible] از شیعه و شهادت معصوم [illegible]

[illegible] در وقت غیبت امام [illegible] مذهب او اولی بأخذ باشد از مذهب ابن بابویه و ابن عقیل و ابن معلم [illegible]

[illegible] روایات امامیه خود [illegible]

روی ابوالقاسم الحسن بن محمد باسناده الی ابی البختری قال دخل ابوحنیفه علی ابی عبدالله علیه السلام فلما نظر الیه الصادق

قال کأنی انظر الیک و انت تحیی سنة جدی [illegible] بعدما اندرست و تکون مفزعا لکل ملهوف و غیاثا لکل مهموم بک یسلک المتحیرون

اذا وقفوا و تهدیهم الی واضح الطریق اذا تحیروا فلک من الله العون والتوفیق حتی یسلک الربانیون بک الطریق و در جمیع

روایات [illegible] ابوحنیفه [illegible] ابوجعفر منصور [illegible] داخل شد و [illegible] عیسی بن موسی [illegible]

[illegible] عالم الدنیا الیوم پس منصور گفت یا نعمان عمن اخذت العلم ابوحنیفه گفت عن اصحاب علی عن علی

و عن اصحاب عبدالله بن عباس عن ابن عباس پس منصور گفت که استوثقت لنفسک [illegible]

[illegible] فی المسجد الحرام [illegible] فی کل الآفاق [illegible]

[illegible] چنانچه ابو [illegible] توقف علی الامام ابو عبدالله [illegible] طعن [illegible] ابو جعفر فقام ثم قال [illegible] [illegible]

[illegible] حال [illegible] فقال ابو عبدالله [illegible] المجلس [illegible] ابا حنیفه [illegible] پس [illegible] خطا [illegible] و این [illegible]

[illegible] این [illegible] تفصیل حضرت امیر [illegible] شیعیان و [illegible] ابو حنیفه [illegible]

از مجتهدین اهل سنت شاگردان حضرات ائمه بوده‌اند پس چرا مخالفت ایشان در مسائل [illegible] می‌نمودند [illegible]

سخن در مجالس [illegible] حضرت امیر [illegible]

[illegible] حضرت امیر رسیده و در حضور ایشان اجتهاد می‌کردند و در بعضی مسائل [illegible] می‌نمود و حضرت امیر [illegible]

[illegible] در اصول [illegible] صریح [illegible]

[illegible] حضرات [illegible] در کتب معتبره امامیه [illegible] روایات ثقات [illegible]

[illegible] حضرات و قبول روایت آنها از حضرات [illegible] از شیعه [illegible] ابو حنیفه و مالک [illegible] اختلاف

[illegible] در فروع فقهیه است و در اصول عقاید [illegible] از اعتبار ساقط [illegible] معلوم شد که [illegible]

در مسائل منصوصه [illegible] خلاف کردن بر او هم حرام است [illegible] مسئله منصوص نباشد فرق در مجتهد و امام معصوم

آن است که اجتهاد مجتهد احتمال خطا دارد و قول امام معصوم بالیقین صواب است [illegible]

[illegible] در معالم الاصول شیعه [illegible] نموده پس [illegible] صواب متعین شد [illegible]

[illegible] این [illegible] که اجتهاد [illegible]

[illegible] اجماع است [illegible] مجتهدین اهل سنت هم [illegible]

شیعه هم [illegible] ایشان [illegible] طعن [illegible] سنت طعن می‌کنند [illegible]

[illegible] شیعه [illegible] حضرت امیر [illegible]

[illegible] حضرت امیر [illegible]

[illegible]

[illegible] و علما [illegible] آنجناب [illegible] مراتب [illegible] شروع [illegible] خان و فاضل [illegible] زمان [illegible]

[illegible] در جمیع [illegible] و [illegible] حضرت [illegible] خود و [illegible]

[illegible] ایشان [illegible] روایت [illegible] از [illegible]

تحسین عسکری [illegible] ملاقات [illegible] از آمدن [illegible] منع کرده [illegible] عبد [illegible]

[illegible] از [illegible] که [illegible] اسلام [illegible]

ابراهیم [illegible] ابو جعفر طوسی [illegible] حکایت میکنند و اکثر روات ایشان [illegible] عباسیه [illegible]

[illegible] از ایران [illegible] ممنوع [illegible] با اظهار کردن نمی توانست [illegible]

[illegible] ایشان [illegible] زیارت ائمه مشرف [illegible] در جمیع تواریخ مذکور است که چون

حضرت موسی کاظم [illegible] عباسیه [illegible] محمد بن الحسن الشیبانی و قاضی ابو یوسف [illegible] زیارت [illegible]

[illegible] امام رضا علیه [illegible] وقت [illegible]

[illegible] صاحب الفصول [illegible] عنهما فی خوارق [illegible] الکاظم [illegible]

و علما [illegible] بعض [illegible] فقال [illegible] فانصرف [illegible]

[illegible] عجب [illegible]

[illegible]

[illegible] محمدی [illegible] لازم [illegible] الحق [illegible]

[illegible] فی الزبور من بعد الذکر ان الارض یرثها عبادی الصالحون [illegible]

[illegible] عرب و عجم و شام و روم و مصر [illegible] اهل سنت [illegible] عراق

[illegible] خراسان [illegible] مسلمین کفار [illegible]

[illegible] نیست دو رشته درست [illegible] اند و [illegible] و فساد [illegible] مخالفت [illegible] از این جا قیاس باید کرد و [illegible]

در بنای شیعه و اهل سنت [illegible] و سلوک [illegible] در جمیع اهل [illegible] هر یک [illegible] جمیع اصول [illegible]

[illegible] باشد [illegible] حضرت امیر امام بود بلا فصل [illegible] امت [illegible]

[illegible] شیعه [illegible] امام آخر را [illegible] رجعت او بعد الموت علی اختلاف [illegible]

[illegible] و اخبار [illegible] شیعه [illegible] امام [illegible]

[illegible] و اجماع [illegible] آیات [illegible] ظاهر الدلالات [illegible] حال [illegible]

[illegible] و تقیه در جواب [illegible] شیعه [illegible] ظاهر [illegible] دیگر [illegible]

آن دیگر این [illegible] آنحضرت [illegible] علم [illegible]

و در جمع [illegible] حضرات [illegible] اسلام [illegible]

[illegible] عقل و دلالت کتاب الله و سنت مشهوره [illegible] قواعد جمیع شرایع سابقه و لاحقه [illegible]

[illegible] مذهب [illegible] اصول [illegible]

[illegible] با اخبار [illegible] ضعفا [illegible] سابقه اصلا [illegible] علما [illegible]

آن روایات [illegible] آیات قرآنی [illegible]

[illegible] اسباب نزول [illegible] تخصیص [illegible] اخبار ضعیفه [illegible]

[illegible] و با این همه [illegible] الا [illegible]

[illegible] مطلع شود [illegible] مذهب [illegible]

الی صراط المستقیم [illegible] مذهب [illegible] یهود و نصاری و صابئین و مجوس [illegible]

[illegible] کتب [illegible]

در فروع با ایشان مخالفت دارند و در مخالفت ملتزم نیستند و اکثر [illegible] اهل کتاب [illegible] با مذهب ایشان [illegible] مذهب [illegible]

[illegible] عذاب و عقاب [illegible]

[illegible] مخصوص [illegible] و [illegible]

[illegible] بعضی صحابه کرام و تعصب [illegible]

[illegible] یهود [illegible] علی [illegible]

مخلوقات [illegible] قول یهود است [illegible] اعتقاد [illegible]

[illegible] و حضرت امیر را قسیم النار و الجنة [illegible]

[illegible] حضرت امیر [illegible]

[illegible] امام [illegible]

[illegible] صحابه و مهاجرین و انصار [illegible]

[illegible] یهود و انصار [illegible] حضرت امام حسین [illegible] قول یهود است

[illegible] مخصوص [illegible] حضرت [illegible] حضرت علی [illegible]

[illegible] قل یا ایها الذین هادوا ان زعمتم انکم اولیاء لله من دون الناس فتمنوا الموت ان کنتم صادقین

[illegible] تحریف [illegible] کتاب الله [illegible]

[illegible] تسبیح [illegible] حضرت امام [illegible]

[illegible] یهود است [illegible]

[illegible] اما به [illegible] اهل سنت [illegible]

[illegible] لیس علینا فی الامیین سبیل اما به [illegible]

[illegible] نسبت باین [illegible] و امر او و قرار [illegible] است [illegible] اتمام کنند و شیعه نیز [illegible]

[illegible] آنحضرت [illegible] تمام [illegible] مانند از [illegible] چون [illegible] آنها [illegible] فضلا [illegible]

انکار نمایند و [illegible] عند التحقیق [illegible] شیعه [illegible] که [illegible] غضب [illegible]

شده باشد چنانچه در فقه ایشان [illegible] در نماز قبله معین را الزام نکنند و [illegible] بهر طرف [illegible]

[illegible] امامیه نیز [illegible] استقبال قبله را ساقط کنند و بهر طرف سجده نمایند [illegible]

[illegible] مشابهت تام دارند [illegible] که آنها نیز [illegible] خود اعتقاد بسیار [illegible]

[illegible] کنند [illegible] سجده کنند [illegible] موافق [illegible] است که [illegible] حضرت [illegible]

[illegible] سجده میکنند [illegible] ایشان [illegible] ایام [illegible] حضرت [illegible]

[illegible] احتراز کنند [illegible] سعادت [illegible] تواریخ و ایام [illegible] اشرف آفتاب تعظیم کنند [illegible]

جمیع [illegible] فاعل مختار [illegible] انکار نمایند [illegible] جمیع حیوانات را خالق دانند [illegible]

[illegible] خالق نیکی یزدان [illegible] خالق بدی اهرمن را [illegible] خالق [illegible]

[illegible] را [illegible] حضرت [illegible] خطاب [illegible] داده‌اند چنانچه [illegible]

[illegible] نیز [illegible] بسیار است و [illegible]

[illegible] تحلیل [illegible] آنها [illegible] تحلیل [illegible]

چنانچه [illegible] ایام [illegible]

[illegible] کنند [illegible] طعام [illegible] امام

[illegible] حضرت [illegible] اشخاص [illegible]

کنند [illegible] اشخاص [illegible]

[illegible]

نیز قایل اند مطهر بودن مطلق آب است و بول [illegible] هر دو هم از یک [illegible] و یهود [illegible] عورت مرد را [illegible] دیگر

داخل [illegible] منعقد است و مذهب شیعه نیز همین است و جماعه یهود پاک بودن [illegible] را در حالت [illegible] و در روافض نیز

نماز [illegible] را [illegible] جایز شمارند [illegible] بعضی [illegible] و یهود [illegible] خاک سجده [illegible] چهارپایان مانند و [illegible] سجده

[illegible] قبله کنند و یهود [illegible] بیان [illegible] مخالفت [illegible] عبادت [illegible] واجب [illegible] غیر [illegible]

پیروان [illegible] نماز [illegible] و در عبادات [illegible] مثل [illegible] دو

نیز موافق [illegible] و یهود [illegible] عبادت [illegible] و اما [illegible] سجده [illegible] استقبال قبله [illegible]

و یهود در صوم [illegible] خوردن بعضی اشیا تجویز کنند و [illegible] صوم [illegible] و روافض نیز اکل [illegible]

[illegible] مانند [illegible] و یهود خوردن [illegible] را حرام [illegible] و اما [illegible] بسیار با طعام مخلوط [illegible] تا

خوردن [illegible] حلال [illegible] و یهود [illegible] را در نکاح [illegible] با امیه [illegible] ابا [illegible] خود را

تحلیل کنند [illegible] و همین است [illegible] و یهود [illegible] غیر [illegible] واجب [illegible] و همین است مذهب [illegible]

3142 [illegible] معنی تولا محبت است و معنی تبرا عداوت و در این مبحث مدارک [illegible] را [illegible]

نهاده [illegible] مقدمات را از روی اقوال علمای [illegible] شیعه و آیات قرآنی [illegible] رسانید [illegible] استنتاج نتیجه از آن

مقدمات باید نمود [illegible] واضح گردد که قایل [illegible] تولا و تبرا [illegible] مذهب شیعه [illegible] اصول

ایمان [illegible] داخل باید داد [illegible] فرق است در میان مخالف و عداوت لازم نیست [illegible]

[illegible] دو وجه [illegible] اول آنکه ملا محمد [illegible] صاحب [illegible] از جمله

[illegible] اثنا عشریه [illegible] نموده است [illegible] در میان [illegible] ممکن است [illegible]

محبت ایمان [illegible] محبت [illegible] دوم آنکه با اعتقاد شیعه اثنا عشریه [illegible] مثل شیخ ابن بابویه و [illegible]

[illegible] در بعضی مسائل فقهیه [illegible] در تصحیح روایات [illegible] مثل خبر [illegible] و غیره مخالفت [illegible] است و با هم محبت

به حیثیت که مذکور شد پس مخالفت اتم باشد از عداوت پس هرگاه مخالفت باشد لازم نیست که عداوت هم باشد

آری هرگاه که عداوت باشد البته مخالفت هم خواهد بود مقصود دو امر محبت و عداوت گاهی جمیع هم می‌شوند بالتفصیل

ازین جهت که گفته عداوت دو قسم می‌باشد یکی مثل عداوت مسلمانان با کافران که بنابر اختلاف اصول عقاید یا ملیّه

روانفس سیه است دوم مثل عداوت مسلمانان با برادر مسلمان که بحیث مطلع دنیا و غیره از اوضاع و طبع الوسیع

محبت و عداوت مختلف الجنس است یعنی مورد هر دو صفت جزو املا مستمر نیست بلکه اکثر اوقات واقع میشود اما اجتماع

عداوت متفق الجنس مختلف النوع یا متفق النوع مختلف الصنف پس نیز واقع است بمثل مومنین آنکه بعضیست

هم بحیث امر مثل قوله تعالی المؤمنون والمؤمنات بعضهم اولیاء بعض و بحیثیت فسق مبغوض مثل ایها الذین امنوا لا تحب

والله لا یحب الظالمین و مثل آنکه نهی از منکر فرض است دال است بر آنکه نهی منکر بغض داشتن هر ایشانه آدم

کافر هم بجهت اعمال صالحه که از وسعه دری یا بر مثل خیرات و مبرات با عمل داد و مروت و جوانمردی و حس

صدق انصار محبت و نیکی بحسب می‌توانند شد یا نه ظاهر نظر عالم باجتماع محبت و عداوت در یکینه قیاس نمود

مانند مثل محبت حاتم بسبب جود و محبت کسری انوشیروان بسبب عدالت والله اعلم اما نظر دقیق حکم با محال اجتماع محبت

و نیکی میکند و عرض او باین سبب که مقبول نشدن عمل در باره حق از بیع درستی اعتقاد است و چون اعتقاد او فاسد

است عملش نیز باعتبار دین نزد خدا فاسد است قابل اعتبار نیست چه جای محبت پس محبتی که با کافر محسن یا کافر

عادل بهم رسد بنابر آن محبت دنیوی است نه دینی قوله تعالی والذین کفروا اعمالهم کسراب بقیعة یحسبه الظمآن ماء حتی

اذا جاءه لم یجده شیئا و وجد الله عنده فوفاه حسابه والله سریع الحساب پس معلوم شد که اجتماع محبت و عداوت با یک

شخص از یک حیثیت محال است و از دو حیثیت جایز و واقع چنانچه ملا محمد رفیع واعظ صاحب ابواب الجنان در کتاب

از سادات از حضرت ائمه نقل کرده و این اجتماع چنانکه در عوام امت ممکن است در خواص امت نیز ممکن است

تقضای بشریت مشترک است در هر که در خواص عداوت متحقق است نه از آنجهت است که احکام بشریت در خواص

بعون الله تعالی

بود و در [illegible] [illegible] ضعف ایمان [illegible] و مسموعیت و ترویج [illegible]

و تعمیل اسلام [illegible] است چنانچه در [illegible] روایات [illegible] از حضرت امام جعفر صادق [illegible]

بالا [illegible] اهل بیت [illegible] و [illegible] ترویج [illegible] و [illegible] از [illegible] اعتقاد [illegible]

[illegible] است [illegible] خواص [illegible]

[illegible] بسیار [illegible] الامر [illegible] اخره و از انجمله

[illegible] اهل بیت و انصار [illegible] که [illegible] از ازواج آمده است

[illegible] آن حضرت [illegible] که [illegible] علیکم الا [illegible] اطاعت [illegible]

[illegible] حقوق تعظیم [illegible] کامل [illegible] عرفی [illegible]

و از انجمله آنکه اولاد [illegible] آن [illegible] که [illegible] بامثال [illegible]

تشنیع [illegible] اسباب [illegible] از انجمله آنکه در هر دولت جماعه [illegible] باشند [illegible] آن

دولت [illegible] آن دولت [illegible]

311 و از [illegible] صورت [illegible] جمیع

[illegible] آن دولت ثابت است [illegible] جماعه [illegible] باشند [illegible] آن دولت [illegible] آن جماعه [illegible]

[illegible] در میان [illegible] دولت [illegible]

[illegible] کنند [illegible] آن دولت [illegible] از [illegible]

[illegible] جمیع [illegible] و مستحق اند و

[illegible] از [illegible] اول [illegible] از [illegible] کند [illegible] از [illegible]

[illegible] باشند [illegible]

در این مطالب کسی [illegible] شده [illegible] که شیعیان را با هم [illegible] دنیا واقع شده [illegible] ایشان [illegible]

[illegible] مراعات مرتبه [illegible] شیعه [illegible] و معنی مراعات رتبه آنست که هر دو [illegible] خواص است [illegible] عوام [illegible]

علوم [illegible] آنکه عامی یا خاصی [illegible] آن باشد که با هم [illegible] و [illegible] خواص است [illegible]

[illegible] شیعه [illegible] گروه اند سادات و علما و مشایخ طریقت [illegible] اولیا [illegible]

[illegible] ایمان نیست دوم آنکه [illegible] اثبات این [illegible] دعوی [illegible] روایت [illegible]

[illegible] حضرت ابو عبد الله علیه السلام بروایت صفوان جمال [illegible] آورده [illegible] آخر گفته [illegible]

[illegible] تا [illegible] خود [illegible] عبد الله [illegible] الحسن [illegible] صلح نموده [illegible] کافی [illegible] نموده که [illegible]

علی [illegible] احد یا امراة والالفة [illegible] استحقاق ذلک [illegible] فان المراد [illegible]

[illegible] المعلوم [illegible] الی [illegible] معلوم شد که [illegible] خواص [illegible]

[illegible] که [illegible] از [illegible] باشد [illegible] معلوم باشد که [illegible]

[illegible] و دیگر [illegible] خواص است [illegible]

[illegible] که [illegible] آورده [illegible]

[illegible] مدار عداوت مطلقه [illegible] کفر است [illegible] زیرا که علت عداوت [illegible]

کفر است و عند اشتراک العلة یجب اشتراک الحکم قوله تعالی لا تجد قوما یؤمنون بالله والیوم الآخر یوادون من حاد الله و رسوله

ولو کانوا آباءهم او ابناءهم او اخوانهم او عشیرتهم و قوله تعالی یا ایها الذین آمنوا لا تتخذوا الیهود والنصاری اولیاء بعضهم

اولیاء بعض و من یتولهم منکم فانه منهم ان الله لا یهدی القوم الظالمین و قوله تعالی لا یتخذ المؤمنون الکافرین اولیاء

من دون المؤمنین و من یفعل ذلک فلیس من الله فی شیء [illegible] اول [illegible]

اعتبار محبت [illegible] دوستی [illegible] باشد [illegible]

امر اول

[illegible] موجب محبت حق است ایمان است پس هرگاه ایمان قوی باشد [illegible] خواهد بود محبت

[illegible] ایمان و در محبت نیز [illegible] محبت [illegible] ایمان است در هر واحد [illegible] العلاقة بحب [illegible] دوام

[illegible] والمؤمنون والمؤمنات بعضهم اولیاء بعض [illegible] که محبت الله محبت محبوب [illegible]

[illegible] محبت [illegible] زیاده [illegible] و دیگر آن که [illegible] تعالی والذین آمنوا اشد حبا لله

[illegible] حق تعالی [illegible] و [illegible] جمیع مؤمنین [illegible]

[illegible] الله ولی الذین آمنوا یخرجهم من الظلمات الی النور و قوله تعالی [illegible] بان الله مولی الذین آمنوا وان الکافرین لا مولی لهم

[illegible] ان الذین آمنوا وعملوا الصالحات سیجعل لهم الرحمن ودا [illegible] قرآن مجید [illegible] معلوم [illegible]

[illegible] گناه [illegible] و قوله تعالی [illegible] منافقان [illegible] و اجماع [illegible]

[illegible] قتل [illegible] عبد الله بن ابی [illegible]

[illegible] اجماع [illegible] علی [illegible]

[illegible] ملت اسلام [illegible] در [illegible] تعالی [illegible]

312 L [illegible] و علی الله فلیتوکل المؤمنون [illegible] محبت

[illegible] اعمال صالحه [illegible] طهارت و تقوی [illegible] اخلاق [illegible]

[illegible] قوله تعالی ان الله یحب الذین یقاتلون فی سبیله صفا کانهم بنیان مرصوص

[illegible] یا ایها الذین آمنوا من یرتد منکم عن دینه فسوف یاتی الله بقوم یحبهم ویحبونه و قوله تعالی ان الله یحب التوابین ویحب

المتطهرین [illegible] و الله یحب المتقین و قوله تعالی والله یحب المحسنین [illegible] محبت و عداوت [illegible]

[illegible] در محبت [illegible] در عداوت [illegible]

[illegible] معلوم [illegible] عداوت [illegible] آن [illegible]

اما در آن تفاوت و اختلاف مراتب [illegible] چنین محبت دینی که بجهت ایمان باشد [illegible]

محبت [illegible] ایمان و علو درجه آن و تفاوت اشخاص مؤمنین در [illegible] مراتب محبت [illegible]

پس [illegible] محبوبیت او زیاده [illegible] محبت او زیاده تر باید [illegible] و اعلی درجات محبت دینی آنست که [illegible]

[illegible] علیهم السلام [illegible] باجماع [illegible] افضل [illegible] ذات پاک [illegible]

[illegible] طایفه اند اول [illegible] و حق ایشان [illegible] صلی الله علیه [illegible]

[illegible] دوم ازواج مطهرات او [illegible] و حق ایشان [illegible]

[illegible] النبی اولی بالمؤمنین من انفسهم وازواجه امهاتهم و باجماع جمیع [illegible]

[illegible] شرع [illegible] و در مقام [illegible]

[illegible] تعالی [illegible] هو الذی [illegible]

[illegible]

[illegible] برادران و پسران و پدران ایشان ولو کانوا [illegible]

[illegible] حق تعالی [illegible] ایشان [illegible]

[illegible] یبتغون فضلا من الله ورضوانا وینصرون الله ورسوله اولئک هم الصادقون والذین تبوؤا الدار والایمان من قبلهم

یحبون من هاجر الیهم ولا یجدون فی صدورهم حاجة مما اوتوا ویؤثرون علی انفسهم ولو کان بهم خصاصة [illegible]

[illegible] صداقت و اخلاص [illegible]

اخوان صدق [illegible] المودة [illegible]

[illegible] عامه مؤمنین [illegible]

محبوبیت است دوم حقوق این [illegible] طایفه [illegible] شریعت [illegible]

[illegible]

کافر نشود چه مؤمن فاسق باشد فاسق از ایمان بیرون نرود بارتکاب معصیتی که جزو اعمال است [illegible] بموجب نص قرآنی

مستحق ثواب است و ثواب اعمال ایشان [illegible] ساقط کرده و اثبات آن کرده از این حکم مستثنی

[illegible] داخل [illegible] در تفسیر ایمان و عدم ایمان و حبط اعمال و طاعات ایشان نباید شد و از تجرید و القواعد

خواجه نصیر [illegible] بحث ایمان و کفر [illegible] حبط اعمال [illegible] که الایمان التصدیق بالقلب

[illegible] اعتقاد [illegible] اقرار زبانی [illegible] و علم [illegible] ولا یکفی الاول یعنی تصدیق

[illegible] اقرار [illegible] واستیقنتها انفسهم ولا الثانی یعنی اقرار بی تصدیق نیز کافی نیست لقوله قل لم تؤمنوا

[illegible] والکفر عدم الایمان [illegible] اشاره [illegible] کرده [illegible] چنانچه [illegible]

مع الضد [illegible] والفسق الخروج عن طاعة الله مع الایمان یعنی فسق [illegible] معصیت [illegible] با ایمان

[illegible] مؤمن فاسق می تواند بود [illegible] والنفاق اظهار الایمان مع اخفاء الکفر والفاسق مؤمن [illegible]

[illegible] در دعای مغفرت و صدقات [illegible] بحث [illegible] ایمان [illegible]

در بحث وعد و وعید [illegible] شفاعت [illegible] عفو الهی [illegible] شفاعتی لاهل الکبائر

[illegible] والکافر مخلد فی النار و عذاب صاحب الکبیرة منقطع لاستحقاقه الثواب بایمانه [illegible]

[illegible] عقلا و سمعا [illegible] و دوام العقاب مختص بالکافر والعفو واقع لانه حقه تعالی فجاز [illegible]

312 مجموع کلام خواجه نصیر معلوم شد که فاسق [illegible] بلکه [illegible] دیگر مومنان

است [illegible] مغفرت و صدقات [illegible] از عذاب خلاص شود امید نجات و شفاعت رسول [illegible]

[illegible] ایمان موجود است محبت او واجب و عداوت [illegible] حرام زیرا که [illegible] دوست [illegible]

[illegible] الکفار [illegible] عمل خیر را اعتبار نماند [illegible]

[illegible] عصیان [illegible]

در نهج مسکوت عنه گذاشته چنانچه قائل باشد والله اعلم و تقول شیخنا [illegible] عثمان [illegible] بر ابو بکر پس [illegible] که تحقیق
کرده و جمیع کمال [illegible] و مستقیم [illegible] بالاجماع از اصحاب و ازواج مطهرات [illegible] ایشان [illegible]
ایشان و مستحق اعتقاد نمیکنند ایشان با پیغمبر خدا واقع شده [illegible] مخالف و محاربه حضرت امیر [illegible] غصب حقوق
اهل بیت مثل فدک [illegible] در کلام علمای شیعه که این مخالفت و محاربه و غصب [illegible]
قرآن [illegible] که [illegible] و [illegible] پس [illegible] اصحاب که بعض بر مخالفت قناعت کرده اند [illegible]
تبرا [illegible] ایشان [illegible] و [illegible] المؤمنون [illegible] بعضهم [illegible]
شیخین و عثمان [illegible] اصول شیعه تبرا [illegible] محققین ایشان [illegible]
[illegible] امیر المؤمنین آورده [illegible] نسبت تکفیر [illegible] حضرت شیخین که اهل سنت و جماعت [illegible]
اصل کرده کتب [illegible] ایشان [illegible] که مخالفان علی فاسق اند و محاربان [illegible]
خواجه نصیر الدین طوسی در تجرید آورده [illegible] فسقه و محاربوه کفرة [illegible]
است و [illegible] حضرت شیخین با امیر المؤمنین [illegible] رخصت قتال [illegible] تکالیف [illegible] استعمال سیف
کفرة [illegible] رسول [illegible] انتهی کلامه [illegible]
[illegible] صاحب اظهار الحق [illegible] نوشته [illegible] ثابت [illegible] خلافت
[illegible] تحقق [illegible] مسند خلافت مخالفت نموده اند
[illegible] و جواب این بحث باین عبارت نوشته که انکار نص [illegible] موجب کفر است [illegible]
اعتقاد [illegible] حضرت [illegible] واجب [illegible]
دنیوی [illegible] کنند از فسوق و عصیان خواهد بود [illegible] باجماع امت واجب است [illegible]
و احادیث پس اگر کسی [illegible] کافر و مرتد میشود [illegible] معتقد [illegible]

[illegible]

... گفته ... در ... کرده اند که حضرت امیر نص ... قصد ... شده اند که ... اول خلافت خلفای ... [illegible]

در بعضی ... روایات بعضی ... تحقیق نص ... بعضی ... کلام حضرت امیر را تاویل ... در ... می نمودند ...

... مستقل و در این کلام ... معلوم شد ... که ... نص ... آن ... ثابت ...

... از ... اعتقاد ... اهل سنت حلق ... و ... که ... وضع ... [illegible]

... شد ... که ... الا ... تا تمام ... الیوم اکملت ... [illegible]

... اعتقاد ... نص امامت ... تاویل باطل ... [illegible]

حضرت ... در ... امامت ... اجماع ... [illegible]

... ایشان ... گروه ... اعتقاد ... [illegible]

... اعتقاد ... لازم ... اعتقاد و امامت حضرت مرتضی علی ... [illegible]

... اجماع ... [illegible]

... حضرت ... اقوال خواجه ... بطریق الاستشهاد ... [illegible]

... حضرت مرتضی ... محققین ... [illegible]

... ایشان ... در بیان ... [illegible]

... رسالت ... [illegible]

... اسلام ... حضرت رسالت پناه صلی ... کامل است اجابت این مرتبه اسلام ... [illegible]

... عقیده اسلام ... [illegible]

... حضرت رسالت پناه ... در باب اخراج مشرکین از جزیره عرب ... اهل ارتداد ... [illegible]

... در باب جهاد ... فارس و روم ... خلافت ... [illegible]

شنیده و دیده باشی که اکثر اشخاص که صحبت [illegible] نموده [illegible] علاقه با [illegible] خلافت [illegible] شده [illegible]

در [illegible] منسوب [illegible] موجبات ظاهره [illegible] بعضی [illegible] مباحثه [illegible] برکات [illegible] صحبت [illegible] بوده

[illegible] برکات [illegible] ایشان در صحبت [illegible] ایمان و [illegible] ورع و زهد و تقوی [illegible]

شده [illegible] خلافت و در حق اهل‌بیت [illegible] صحیح مسلم [illegible] شده [illegible]

ایمان و ورع و زهد و تقوی [illegible] صحبت شریف نبوی [illegible] برکات [illegible]

معلوم شد که صحبت ایشان [illegible] نفاق [illegible] صحبت

حق [illegible] ایمان و ورع و تقوی [illegible]

در حق [illegible] خلافت و در حق اهل‌بیت [illegible] صحبت [illegible]

خلافت [illegible] پس معلوم شد که این امر [illegible] ایشان [illegible] شده

باشد [illegible] صحبت زیرا که اگر صحبت [illegible] باشد و در [illegible] حرکت [illegible]

از ایشان [illegible] طمع دنیا و حب جاه و مال [illegible] زهد و تقوی و اجتناب از محرمات در ایشان

[illegible] آنچه گفته است که [illegible] برای آن [illegible] از نظر علاقه [illegible] بالغیب [illegible]

است [illegible] اعتراف [illegible] حسن [illegible]

[illegible] صحبت شریف نبوی بود پس [illegible] ایشان [illegible] صحبت [illegible] شده باشد [illegible] اعتراف [illegible]

شیوه ایمان جماعه از اصحاب با ورع و زهد و تقوی و اجتناب از کل محرمات [illegible]

در ترویج اسلام و اخراج مشرکین از جزیره عرب و انقیاد کفار فارس و روم و غیر ذلک از [illegible] و فضایل [illegible]

شده والحمد لله اکنون بحث از علو درجه و سمو مرتبه ایشان عند الله و قبول اعمال صالحه ایشان در بارگاه خداوند

کرده می آید [illegible] الیقین معلوم است که هیچ مرتبه اعلی و افضل از خشنودی خداوند [illegible] نمی تواند بود [illegible]

[illegible]

مرجان [illegible] تعلق رضا بر دلالت [illegible] حرمت [illegible] که تعلق [illegible] بوصف عنوانی [illegible]

و حرمت بعد [illegible] مراد از علم آنکه این وصف علت تعلق رضا باشد نه آنکه متعلق رضا این وصف بوده و فرق [illegible]

متعلق بودن رضا و علت بودن تعلق رضا [illegible] که [illegible] مسلمانان [illegible] شیعه علی [illegible] و از [illegible]

[illegible] در کلام [illegible] صورت [illegible] حال [illegible] دلالت نمیکند که

برآنکه دلالت [illegible] این وصف متعلق است یعنی [illegible] در حالت [illegible]

مشهور است [illegible] اعلی [illegible] القیاس سوم آنکه چون یقین [illegible] این عمل [illegible]

پس [illegible] ایشان [illegible] بسبب حبط اعمال [illegible] علی [illegible]

[illegible] مولوی عبد الله مشهدی در جواب سوال لزوم الصدر اعتراف نموده [illegible]

انکار امامت حضرت امیر [illegible] باطل [illegible] انکار نص موجب کفر نیست و قاضی نور الله شوشتری در مجالس المؤمنین

[illegible] مشهور است [illegible] شیخین [illegible] گذشت و علی الحق [illegible] فی خلافة [illegible]

قال [illegible] فی تجرید العقائد [illegible] باطل لا [illegible] العلم [illegible]

[illegible] که ملا عبد الله این عقیده خود [illegible] شده [illegible] خود [illegible]

اعمال حبط خلفا [illegible] نموده و چهار [illegible] اول آنکه [illegible]

آنکه غصب خلافت مرتضی نموده اند سوم آنکه غصب فدک نموده اند چهارم آنکه حضرت عمر [illegible]

رسانید و در کلام [illegible] الصدر اعتراف نموده است [illegible] انکار امامت مرتضی [illegible]

و منافقات [illegible] شیعه [illegible]

خالصه کفر و شرک [illegible] قرآن لئن اشرکت لیحبطن عملک [illegible]

نزول این آیت [illegible] سال مقدم [illegible] حبط این عمل [illegible] سبب [illegible]

12

در عهد او [illegible] این [illegible] یافت [illegible] شده بود [illegible] شده چه معنی [illegible] است و [illegible] علما

[illegible] این [illegible] اصحاب [illegible] حضرت [illegible] بعضی [illegible] فضلا و شیعه [illegible]

[illegible] حضرت [illegible] دور [illegible]

[illegible] شیخ [illegible] تمام نموده [illegible] این شیخ [illegible]

[illegible] اعمال تمام [illegible] وضع [illegible]

[illegible] اهل بیت [illegible]

[illegible] تمام [illegible] ملا عبد الله [illegible]

[illegible] اجعلتم سقایة الحاج و عمارة المسجد الحرام کمن آمن بالله

والیوم الآخر و جاهد فی سبیل الله لا یستوون عند الله والله لا یهدی القوم الظالمین الذین آمنوا و هاجروا و جاهدوا فی سبیل

الله باموالهم و انفسهم اعظم درجة عند الله و اولئک هم الفائزون یبشرهم ربهم برحمة منه و رضوان و جنات لهم فیها نعیم

مقیم خالدین فیها ابدا ان الله عنده اجر عظیم [illegible] الذین آمنوا و هاجروا و جاهدوا باموالهم و انفسهم فی سبیل الله و الذین

[illegible] ملا عبد الله [illegible]

[illegible] حضرت امیر [illegible] اهل بیت [illegible] شیعه [illegible]

[illegible] حضرت امیر المؤمنین [illegible]

[illegible]

[illegible] حضرت [illegible]

[illegible] حضرت [illegible]

[illegible] حضرت امام [illegible] نکاح کرده [illegible]

حضرت امیر را [illegible] بوده [illegible] با انکار امامت خود مثل [illegible] ایشان را کافر [illegible]

[illegible] امامت حضرت امیر [illegible] اگر [illegible] ایشان منکر امامت [illegible] حضرت [illegible]

حضرت زین العابدین بوده [illegible] امام زین العابدین [illegible] شد

از دعوی امامت [illegible] امامت با اولاد خود [illegible] نفس [illegible]

[illegible] امام زین العابدین [illegible] زید شهید [illegible] امامت خود [illegible] امام محمد باقر

در زمان هشام بن الحکم [illegible] وقت [illegible] شد [illegible] اولاد [illegible]

تا دور امام جعفر صادق در زمان [illegible] اولاد امام جعفر [illegible] عبد الله [illegible]

[illegible] اولاد امام حسن [illegible] امامت [illegible]

اند و منکر امامت ائمه [illegible] مشتغل [illegible] امام [illegible]

مثلا مختار ثقفی عبید الله [illegible] حضرت امیر المؤمنین [illegible] امامت [illegible]

امام [illegible] کفر باشد [illegible] کافر [illegible] حضرات ائمه [illegible] زید شهید [illegible]

[illegible] باشد [illegible] اولاد علی [illegible] منکر امامت امام وقت باشد کافر [illegible]

با انکار امامت امام وقت کافر [illegible] لازم [illegible] و اخلاف [illegible] کفر [illegible]

امام زاده باشد یا علوی [illegible] کلمه کفر بر زبان [illegible] منکر امامت کافر [illegible]

و محارب [illegible] منکر مخالف است و مخالف [illegible] کافر [illegible] لازم [illegible]

چون انکار امامت کفر باشد و [illegible] لازم انکار [illegible] امام [illegible] تعریف [illegible]

محال است بلکه [illegible] لازم [illegible] پس انکار [illegible]

[illegible] وقت [illegible] تعریف امام [illegible] ضرورت [illegible] جواب [illegible]

[illegible] با اصحاب آن حضرت [illegible] یا محارب کافر باشد زیرا که محاربه [illegible]

الا این قاعده [illegible] بخلاف عقل و نقل محاربان حضرت [illegible] حضرت [illegible]

[illegible] این کلام [illegible] حرف [illegible]

[illegible] حضرت [illegible] حقیقت [illegible] محاربه [illegible]

[illegible] معلوم شد [illegible] جمیع احکام [illegible] لازم است و این [illegible]

[illegible] اسلام [illegible]

[illegible] کلام [illegible] تخصیص [illegible] حرب [illegible] قتل عثمان [illegible]

[illegible] حضرت رسول [illegible] متعارف [illegible]

[illegible] حضرت امیر [illegible]

کلام [illegible] حضرت امیر [illegible]

[illegible] قصاص [illegible] حضرت امیر [illegible]

[illegible] حضرت امیر [illegible]

[illegible] قصاص [illegible] در جمیع افعال محارب [illegible]

[illegible]

[illegible]

[illegible] حضرت امیر [illegible] محاربه با رسول است [illegible] محاربه [illegible]

[illegible] قطاع الطریق

[illegible] انما جزاء الذین یحاربون الله ورسوله ویسعون فی الارض فسادا [illegible]

[illegible] بالاجماع کافر نیست [illegible] و انکار [illegible]

حرب [illegible] ثابت نشده [illegible] در حدیث مذکور مثل حرب رسول است پس چون حرب [illegible]

[illegible] حرب رسول [illegible] حرب با رسول از راه انکار دین و ارتداد است [illegible] اسلام

[illegible] مطلق حرب [illegible] در حق حضرت موسی که در [illegible] حضرت هارون [illegible]

[illegible] حضرت [illegible] امر [illegible] که [illegible] امام [illegible]

حضرت هارون [illegible] که [illegible] آن کتاب را [illegible]

[illegible] قصاص [illegible] حضرت موسی [illegible]

[illegible] پس اگر حرب [illegible] بود حضرت موسی [illegible]

[illegible] حضرت [illegible]

[illegible] انصاف [illegible]

[illegible] رسول خدا [illegible] حضرت [illegible]

[illegible]

[illegible] حضرت موسی [illegible] حضرت [illegible] بلکه [illegible]

[illegible] معلوم شد [illegible]

حضرت امیر [illegible] بسیار [illegible]

[illegible] کلمات [illegible]

[illegible] معلوم [illegible] حضرت [illegible]

[illegible] تمام [illegible] شیعه [illegible] و اگر [illegible] شیعه [illegible]

[illegible]

حضرت رسالت پناه غیرت و غضب در باره حضرت ام المؤمنین عائشه نسبت به یکدیگر [illegible] ایشان را واقع باشد [illegible]

آزردن ایشان حرام است چه جای حرم حضرت پیغمبر اما چون حضرت عائشه مخالفت امیر المؤمنین علی [illegible] کرده [illegible]

امیر المؤمنین [illegible] کلام حضرت [illegible] و مسلک [illegible] در مناقب امیر روایت کرده اند حضرت امیر [illegible]

[illegible] این حدیث [illegible] مشهور [illegible] این ضعیف [illegible] کتاب حدیث

[illegible] مضمون که عائشه در حضرت [illegible] توبه کرده چنانچه قصه [illegible]

[illegible] اما [illegible] این طعن کردن در حق وی جایز نیست [illegible] پوشیده نیست که [illegible]

[illegible] حضرت زبیر [illegible] از معرکه [illegible]

حضرت امیر ایشان را [illegible] حضرت پیغمبر که دلالت بر حقیقت حضرت امیر [illegible] و مشهور و متواتر است پس [illegible] روایات

[illegible] این اشخاص جایز نباشد [illegible] المدعا [illegible] آنکه [illegible] شیعه [illegible]

[illegible] عقیده خود [illegible] حضرت امیر [illegible] پیغمبر رجوع کرده [illegible] قدر ثابت [illegible] حضرت امیر [illegible]

موجب کفر [illegible] زیرا که [illegible] تکذیب نص پیغمبر [illegible]

[illegible] پس [illegible] اعتقاد [illegible] باشد [illegible] چون گفته [illegible] علمای شیعه [illegible]

[illegible] جمع [illegible]

[illegible] التزام کفر [illegible] لزوم کفر [illegible] التزام [illegible]

است پس قول [illegible] التزام است [illegible]

التزام [illegible] کلام [illegible] اصول شیعه [illegible]

[illegible]

[illegible] لزوم [illegible] این اشخاص [illegible]

درست منصوص و عنایت کامل مقتدا رسید با امام وقت [illegible] است و ارتکاب کفر و اگر بنا بر شبهه یا تاویل باشد فسق هم نیست بلکه خطای
اجتهادی [illegible] بوده چون منتهای کلام منجر در این مبحث معلوم شد ضرور افتاد که مذهب اهل سنت نیز در این مسئله مذکور شود
باید دانست که مخالفت حضرت امیر بنا بر اجتهاد در مسائل فقهیه کرامات است [illegible] و عدم [illegible] اهل القبله [illegible]
[illegible] ازان ثابت [illegible] اطلاق [illegible] هم نیست زیرا که حضرت امیر [illegible] مجتهد بود و از مجتهدین صحابه اکثر
در مسائل اجتهادیه [illegible] خلاف جائز است [illegible] که مجتهد ماجور است [illegible] حضرت مرتضی اگر از راه عداوت و بغض است
نزد علمای اهل سنت کافر است بالاجماع و همین است مذهب ایشان در حق خوارج [illegible] و اما حدیث [illegible] والسنة
[illegible] حرب [illegible] است [illegible] لزوم [illegible] پس اطلاق [illegible] بر ایشان [illegible]
[illegible] مقابل نصوص قطعیه قرآنی و احادیث متواتره [illegible] ایشان [illegible] پس خوارج [illegible]
سنت [illegible] مغفرت برای ایشان [illegible] نماز جنازه ایشان [illegible]
[illegible] حضرت امیر [illegible] عداوت و بغض بلکه از شبهه [illegible] تاویل باطل [illegible] اصحاب جمل [illegible]
صفین [illegible] علمای اجتهادی [illegible] مشترک [illegible] علمای اجتهاد و فسق [illegible]
اصحاب جمل [illegible] و [illegible] نصوص قطعیه قرآنی و احادیث متواتره [illegible]
[illegible] با جناب پیغمبر علیه الصلوة والسلام [illegible] حضرت [illegible]
چون نصوص [illegible] قائم اند بر عصمت [illegible] از طعن و تکفیر ایشان [illegible] حضرت [illegible]
[illegible] صدیق [illegible] صحابه
صفین [illegible] قطع [illegible] آیات و احادیث [illegible]
بلکه جمیع [illegible] شفاعت و نجات [illegible] بالیقین [illegible] معلوم [illegible]
حضرت امیر [illegible] بالیقین [illegible]

تا علی

[illegible] روایات متواتره ثابت شده و اصل ایمان آنها با یقین ثابت است [illegible]

[illegible] حضرت [illegible] ایشان [illegible] خلافت ایشان [illegible]

[illegible]

[illegible]

[illegible] حضرت امیر [illegible]

[illegible] آیات [illegible] ثابت است پس [illegible]

[illegible]

[illegible] ایمان [illegible]

[illegible] فاعلم انه لا اله الا الله [illegible]

[illegible] استغفار [illegible]

[illegible] استغفار [illegible]

استغفار [illegible]

[illegible]

[illegible] استغفار [illegible]

[illegible]

[illegible]

[illegible] والذین جاؤ من بعدهم یقولون ربنا اغفر لنا ولاخواننا الذین سبقونا بالایمان ولا تجعل فی قلوبنا غلا

[illegible]

کننده هرچند خلاف [illegible] کرده باشند و انبیا و [illegible] انکه [illegible] و دوستی ایمان [illegible] مستحق

[illegible] و فسق او [illegible] آن آفت [illegible] است که [illegible] فسق [illegible] دانند

فسق [illegible] در [illegible] امر بمعروف و نهی عن المنکر و وعظ و نصیحت [illegible]

[illegible] و [illegible] است که چون [illegible] صاحب [illegible] شود

[illegible] چنانچه در حدیث صحیح وارد [illegible] که بعض [illegible]

[illegible] ایمان [illegible] است [illegible]

[illegible] ایمان [illegible]

[illegible] حکم [illegible] ایمان [illegible]

[illegible] و فسق که عمل [illegible] است [illegible]

[illegible] ایمان [illegible]

لا [illegible] در حدیث صحیح وارد است که [illegible]

حکم [illegible] در این باب که عمل [illegible] عمل [illegible]

میکنند و چون [illegible] ایمان [illegible] ایمان [illegible]

[illegible]

است [illegible] خلاف کند [illegible]

[illegible]

باعتبار امور دنیا [illegible]

و اهانت میکنند [illegible]

[illegible]

نسبت ... [illegible] حضرت آدم ... [illegible] ... اتفاق ... شده و ایشان نیز ... تعظیم ... [illegible]

... [illegible] در آن ... مطلق ... [illegible] ... شیعه ... تعظیم ... امام زاده ... در میان ... [illegible]

... [illegible] معصوم ... [illegible] ... [illegible] ... [illegible]

... [illegible] اهل سنت ... تعظیم ... متعلقان رسول ... [illegible] ... [illegible]

... [illegible] صاحب ... وقت ... [illegible] ... مطلق ... [illegible]

... [illegible] ... ایراد نموده و در دفع ... شیعه ... به این طریق ... [illegible]

... [illegible] ... حضرت ... شیعه را ... [illegible] ... [illegible]

... [illegible] ... [illegible] ... باشند و در میان ایشان ... [illegible]

... [illegible] ... واقع شده ... [illegible] ... صورت ... [illegible]

... [illegible] ... اگر در سایر ... [illegible] ... جایز الخطا ... [illegible]

... [illegible] ... معصوم باشد و دیگری جایز الخطا ... [illegible]

... [illegible] ... معصوم است و دیگر جایز الخطا ... [illegible]

معصوم احتمال خطا ... طرف دیگر ... [illegible] ... طرف دیگر که جایز الخطا است اگر

... شیعه ... معصوم ... [illegible] ... تعظیم معصوم

... ابلیس ... [illegible] ... آدم و اولاد ... شیعه ... [illegible]

... [illegible] بسیار است ... [illegible] ... معصومین که با هم ... [illegible]

... معصوم ... ابلیس ... [illegible] ... معصومین ... [illegible]

... [illegible] ... حضرت آدم ... حضرت ائمه ... [illegible]

ومنافی [illegible] با مادون ما دام [illegible] چنانچه در صحت مراتب تبعیض [illegible] دوم آنکه از زوجگی حضرت [illegible] حضرت
هارون [illegible] مکرر [illegible] مبارک ایشان [illegible] مراتب مجلس جای [illegible]
نسبت [illegible] بر [illegible] کتاب [illegible] از مناقب [illegible] حضرت مرتضی [illegible]
حضرت [illegible] حضرت [illegible] حضرت مرتضی را [illegible] کمالات [illegible]
[illegible] واقع شده از جهت بیرون رفتن [illegible] در مسجد شریف [illegible]
که جناب مرتضی [illegible] آنجناب [illegible] و این در صحیح [illegible]
[illegible] چهارم آنکه [illegible] که [illegible] از حضرت [illegible]
[illegible] الحسن [illegible] ما [illegible]
تا اگر از زوجگی [illegible] مرتضی [illegible] لازم آید [illegible] مرتضی باشد [illegible] باطل [illegible]
[illegible] خلاف [illegible] معلوم شد که از زوجگی با معصوم نیز دو قسم می باشد یکی آنکه [illegible]
چنانچه [illegible] اهلبیت اطهار بوده دوم آنکه [illegible] باشد [illegible]
[illegible] حضرت مرتضی بوده با حضرت [illegible] را با حضرت هارون بوده با حضرت امام حسین را با حضرت امام حسن بوده [illegible]
با معصوم [illegible] باشد هرگز [illegible] عصمت [illegible]
آنکه زوجگی در عصمت معصوم [illegible] و تقوی [illegible] و صحابه کرام [illegible]
[illegible] حضرت زهرا [illegible] بهمین قبیل [illegible] صاحب [illegible]
[illegible] سوال [illegible]
واو [illegible] آیت [illegible] مرتضی [illegible]
[illegible] اهل البیت [illegible] باشد [illegible]

[illegible]

[illegible] و طلب [illegible] کرده باشد [illegible] حضرت [illegible] از جمله [illegible] شد

[illegible] و عبادت [illegible] جواب این [illegible] را در کلام [illegible] است که حضرت [illegible]

[illegible] معصوم است [illegible] خلاف حق [illegible]

[illegible] باشد و در [illegible] است اول آنکه حضرت [illegible] معصوم است و

[illegible] التباس حضرت امام حسن و حضرت مریم و حضرت آدم [illegible] خلاف حق مخالفت معصوم [illegible]

پس [illegible] هر دو جانب حق باشد و اجتماع ضدین لازم می آید یا اجتماع نقیضین [illegible] معصوم [illegible] باشد دوم آنکه در بعضی اوقات

[illegible] و جواب [illegible] باشد [illegible] و حکم [illegible]

[illegible] خلاف حق [illegible] رجوع کند و حال [illegible]

کرده [illegible] عبادات [illegible] غفلت [illegible] مباحات هم [illegible]

بخلاف آن [illegible] و در بعضی اوقات [illegible] مستغرق [illegible] و در بعضی دیگر [illegible]

[illegible] غفلت [illegible] معصوم [illegible]

[illegible] و غیر [illegible] حضرت [illegible]

[illegible] غفلت [illegible] لازم نیست دلیل این دعوی از قرآن مجید و سنت پیغمبر

[illegible] اول آنکه حضرت موسی [illegible] از شجره [illegible] یقین [illegible]

[illegible] کلام [illegible] و در [illegible]

[illegible] حضور [illegible] و جلال [illegible] حضرت [illegible] اختیار [illegible]

[illegible] کلام [illegible] واقع شد که [illegible] دوم [illegible]

[illegible] و [illegible] که [illegible] بما [illegible]

بیرون اند که بر تقدیر [illegible] اعتقادات خاص که اعتقاد [illegible] جمیع ائمه اهل بیت [illegible] [illegible] و شیعه [illegible]

علیهم [illegible] امامت [illegible] الکتب [illegible] و [illegible] نمودن [illegible] [illegible]

جمیع محمد بن الحنفیه پسر حضرت امیر دعوی امامت [illegible] نمود و منکر امام زین العابدین شده [illegible]

[illegible] امام زین العابدین [illegible] محمد بن الحنفیه [illegible]

و [illegible] نقل [illegible] [illegible] امامت [illegible] و [illegible] [illegible] [illegible]

حضرت امام حسین [illegible] [illegible] امر امامت [illegible] [illegible]

[illegible] حضرت زین العابدین [illegible] [illegible] [illegible] امامت [illegible]

محمد [illegible] تعلیم [illegible] در کتب [illegible] در مجالس المؤمنین [illegible]

[illegible] زید شهید [illegible] امامت [illegible] و گفت که امام [illegible] در میان ما اهل بیت [illegible]

[illegible] امامت [illegible] امام محمد باقر [illegible] چنانچه قاضی نور الله [illegible] زید شهید [illegible]

[illegible] نقل کرده اند [illegible] امامت [illegible] در اولاد [illegible] [illegible]

[illegible] امامت [illegible] [illegible] اشخاص [illegible] در کتب [illegible]

[illegible] واجب [illegible] از حضرت امام جعفر صادق نص صریح [illegible] زید شهید نقل [illegible]

[illegible] شهادت [illegible] [illegible] اصحاب [illegible]

[illegible] الا [illegible] قاضی نور الله در مجالس المؤمنین [illegible]

[illegible] حضرت امام جعفر صادق [illegible] [illegible]

در امامت [illegible] اسماعیل [illegible] حسین بن [illegible]

اولاد امام جعفر [illegible] اسماعیل [illegible] امامت [illegible] حضرت امام

[illegible] حضرت [illegible] امام [illegible]

[illegible] حضرت امام [illegible]

[illegible] حضرت امام محمد باقر [illegible] جعفر صادق [illegible] در خانه [illegible]

[illegible] امام [illegible] امامت [illegible]

امام علی رضا امام محمد تقی خورد سال [illegible] امامت ایشان بودند [illegible] امام نقی

[illegible] دعوی امامت برای خود کرده [illegible] حضرت امام علی نقی جعفر بن علی [illegible]

[illegible] قائل امامت حسن [illegible] امام حسن [illegible]

[illegible] جعفر [illegible] حسن بن علی [illegible] امام [illegible]

[illegible] امامت حسن [illegible] جعفر [illegible] حسن بن علی [illegible]

[illegible] جعفر بن علی [illegible] جعفر [illegible]

[illegible] معتقد امامت [illegible] بن علی العسکری [illegible] امامت [illegible]

[illegible] امامت [illegible] از این قبیل [illegible]

[illegible] امام حسن عسکری [illegible] جعفر بن علی [illegible] امامت [illegible]

[illegible] بزرگوار [illegible] حضرت امیر [illegible] واجب التعظیم [illegible]

[illegible]

[illegible] امامت زین العابدین [illegible] حضرت امیر المؤمنین [illegible]

[illegible] امام [illegible]

[illegible] حسن عسکری [illegible] صاحب الامر [illegible]

اعتراض دوازدهم آنکه او را بزعم و شتم [illegible] نموده اند حضرت امام محمد باقر [illegible] اطلاع یافته شیعه را از آن عوض

خارج نموده [illegible] کان مارا [illegible] و منتظر ما در [illegible] به تمام شد کرچنان شخص خود را شیعه

گفت [illegible] جناب [illegible] بیدا کرده [illegible] باشد مقبول است او را بزعم و شتم تعرض نمودن حرام است و نیز او را

حب [illegible] روایات بسیار [illegible] که واقعه [illegible] مقبول است در انبار ابن سعد [illegible]

[illegible] محبت علی [illegible] شیعه علی میگفتند هرچند منکر امامت ائمه بسیار [illegible] و چون این [illegible]

اهل [illegible] که محمد را [illegible] اعتقاد و امامت علی [illegible] محبت و اعتقاد و امامت علی [illegible]

[illegible] و اصحاب [illegible] را از مهاجر و انصار [illegible] دعوی محبت [illegible] باوری نموده

[illegible] در شمار محبین حضرت ازواج مطهرات [illegible] و صفت [illegible] اشنا [illegible]

شیعه و اقوال [illegible] محارب [illegible] نصال [illegible] باید [illegible] شیعیان ازواج و اصحاب [illegible]

خلافت حضرت امیر [illegible] مثل [illegible] خلفاء ثلثه نیز بزعم شیعه [illegible]

محمد بن جعفر [illegible] و عبد الله [illegible] جعفر بن [illegible] علی بن جعفر و فاطمه بنت جعفر [illegible] و معاویه [illegible]

بن العاص [illegible] مختار [illegible] نصال [illegible] محبت علی و شیعیت [illegible]

[illegible] از بعض [illegible] محفوظ [illegible] شیعه [illegible]

محبت [illegible] امامت علی [illegible]

از [illegible] محفوظ کرده [illegible] نسبت [illegible]

[illegible] محمد [illegible] باطل است [illegible] امامت محمد و علی [illegible]

در [illegible] و [illegible] امامت [illegible]

[illegible] والله اعلم [illegible]

این تسلیه عجیبه که مسمی بتحفه اثنا
عشریه است بعد از گذشتن دوازده
قرن صدی از هجرت خیر الانام علیه و
علی اهل بیته و اصحابه الجنة والسلام
سمت تحریر یافت و نقش احتشام پذیرفت
و بحمد الله و المنة موافق [illegible]
ابتدای این کلام بآن اشاره رفته بود

الجناب امیدواری از فضل حضرت باری آنکه این تحفه را مقبول درگاه خود ساخته جمیع
مؤمنین و مؤمنات را بآن بهره وافر اعطا فرماید و راقم این رساله را جزای نیک و ثواب عظیم تفضیل نماید
و کمال کرمه و شئون بصد تضرع و زاری از جناب او تعالی آنست که اگر قلت رسانی بالعرش [illegible] در اثنای تقریر و تحریر
مایه مرضی او تعالی نباشد در حق خود و دوستان خود درین رساله واقع شده باشد بمحض عنایت بی غایت
خود از آن عفو و تجاوز کند و در دنیا و آخرت بدان مواخذه نفرماید ربنا لا تؤاخذنا ان نسینا او
اخطانا ربنا و لا تحمل علینا اصرا کما
حملته علی الذین من قبلنا ربنا و لا
تحملنا ما لا طاقة لنا به و اعف عنا و اغفر لنا و ارحمنا
انت مولانا و لا تنا علی قوم الکافرین و صلی الله علی خیر خلقه محمد و آله و اصحابه اجمعین

ARCH[illegible] LL
Dr. Z[illegible]
[illegible]
MANUSCRIPT